THE INSTITUTE FOR ADVANCED STUDIES OF WORLD RELIGIONS

FILM—STRIP NO.
MBB—1971—101-110

BUDDHIST SANSKRIT MANUSCRIPTS

IASWR

MICROFILM PROJECT MBB

MBB-1973-101
1. Film strip number

37
2. Source

KARUNĀ PUNDARĪKA
3. Title

4. Additional titles, shortened forms of title, etc.

N.S. + 880 = A.D.
5. Year in which MS was copied (Nepali Samvat and Christian Era)

x
6. Name of Scribe

NEPĀLI PAPER
7. Material (Palm leaf, etc.)

ANCIENT NEVĀRI
8. Script

9 cm. x 33 cm.
9. Size

6
10. Lines to a page

238
11. Number of leaves in complete work

Last pages
12. Missing leaves

x
13. Author and Date of composition (if given)

6
14. Number of Chapters

15. Remarks Subject of this text is Bodhidharma.

January, 6, 1972
Date photographed

IASWR

MICROFILM PROJECT MBB

CONTENTS

Chapter 1, Dharmacakrapravartāna 9 A 5
" 2, Dharanīmukha 30 A 3
" 3, Dānaviṣaya 61 A 6
" 4, Bodhisattvavyākarana 187 B 3
" 5. Dānaparivarta 221 A 4

महाश्रावकै आभिज्ञाभिज्ञा॥ आयुष्मता च ज्ञातकौण्डिन्येन॥ आयुष्मता च स्वजिता॥ आयुष्मता च वाष्पेन। आयुष्मता च महानाम्ना।
आयुष्मता च भद्रिकेन। आयुष्मता च महाकाश्यपेन। आयुष्मता चोरुविल्वाकाश्यपेन। आयुष्मता च गयाकाश्यपेन। आयुष्
मता च शारिपुत्रेण। आयुष्मता च महामौद्गल्यायनेन। आयुष्मता च महाकात्यायनेन। आयुष्मता चानिरुद्धेन। आयुष्मता च
रेवतेन। आयुष्मता च कफिल्लेन। आयुष्मता च गवांपतिना। आयुष्मता च पिलिन्दवत्सेन। आयुष्मता च वक्कुलेन। आयुष्
मता च महाकौष्ठिलेन। आयुष्मता च भरद्वाजेन। आयुष्मता च महानन्देन। आयुष्मता चोपनन्देन। आयुष्मता च सुनन्देन
आयुष्मता च पूर्णेन। आयुष्मता च सुभूतिना॥ आयुष्मता च राहुलेन॥ एवंप्रमुखैश्चानेकै महाश्रावकै॥ आयुष्मता

ॐ नमः श्रीसर्वबुद्धबोधिसत्त्वेभ्यः ॥ एवं म
या श्रुतमेकस्मिन् समये [illegible] विहर
ति स्म गृद्धकूटे पर्वते महता भिक्षुसंघ
ने सार्द्धमर्द्धत्रयोदशभिर्भिक्षुशतैः सर्वैरर्ह
द्भिः क्षीण[illegible]
[illegible]

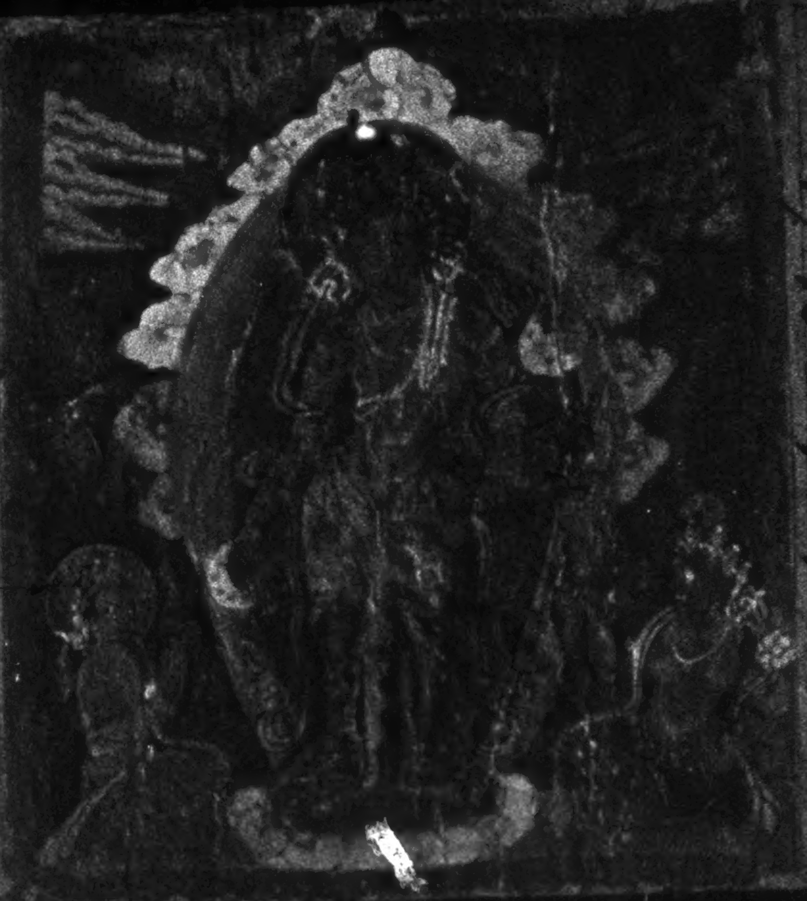

[illegible]
[illegible]
[illegible]
[illegible] महानाग
[illegible] स्वकार्थैः [illegible]
[illegible]

नोद्धिक्यपूर्वगाय । स्त्वयाधिनाव । तेयपस्थनाऊनाव । तेयृथसमगजननाव । वृद्धनाजननाव । त्रिदानपूर्वघवाय । नत्तवञ्चगवाय । पू
पूर्वञ्चगाव महा । विक्रामिनाव । अ्नकविनाव । मेलाच्छविक्रामिनाव । महायुमितानननाव । मननस्तमितारेयूकनाव । धनाद्येव
नगवाय । अ्कयमामिनाव । महामामिनाव । भाकमोमिनाव नक्षयनाऊनुव नस्व वेनाव ननुव मेजयधव । वाधिमन्त्वन महासत्व
न सिंदनववावि मन्त्वन महा मन्त्वन । महद्यालयूर्वं यामेश्वयाऊभा । ३ मत्यनृये ४ सार्द्धगयथा । महद्याल नृवनत्ताकवक्ष ।
समार्थवादन नवदक्षनव गुदगुयनव वनुघदक्षनकुन्द्ववकं न उक्षव समितनाव विक्षयवसमितनाव वर्द्धमानसमितनाव
अ्माघदर्मिनाव । सर्वयाक्षिमनव । मारिकानाविक्रामिनाव । जनयमशोमिनाव । सर्व्वयाऽर्द्धक्षवयव श्रीधवघवयस्वर्वयमरदे

ञ्चाःयू

गावान स्वन लोक धाम नायाँ नि क्लेश सद्धर्म याँ लोक लोक याँ महाय काय गो यस खेय वो नि क्लेश गोत क्लेश स्थाय लोक वयाचोनि कू

थ्या याह्ल माग्रो स यावि वा न्रया ॥ भूगोलोनि श्रू वावि सत्त्व सत्त्व स्थेस वेन वे वृल्कि कन कज्ञा गियाँनि वर्ष्वर्य दूमा नू कायाँ सम

ये खंवाखे या न ग्रो याँ गिल श्व सदायाँ नि ज्ञान याँ गोष्ठि गोन ववस्व धर्म व कुय वल्के क वद्ध वृद्ध गन सद्धर्म यर्यु यासि नि वंह वृद्ध गन २

सद्धर्म वत्ता यि न कू गलम्ल वद्ध वृद्ध गन सद्धर्म सस्तुर्त स्थम गोयायि ता विन काय विल्क स्थाग गोह्मा ना वन्ता वघ कूगले मह्य

यृह्लथ्य ह्ल यायोनि मागगि ठगोवद्ध ला क वाउ गन सद्धर्म वि फगे वह्लया श्व काठौनि यू नगन सद्धर्म सयाल के श्ला न य्यथा ॥ म ऊ

श्रियाव क्र माल रहन नवाधि सत्त्व न मह्ला सल्ल न ॥ भूवला किन म्वन्ग च महास्का मवाय कन व म र्वाथ नाम्ना वो नि स्या यु कुन वाम

खन वेदश्री यत्तुं प्रासादं वद्धमनुष्यराजस्य मात्रयो नृक्षान यदुःपर्येपि वावे४आगिनरवलयन४समयनतागावांश्वभसोति४यर्थेद्वि४यपि हु
न४यूवस्व४न४संस्कृतागुय क्षुभासानि नृ४पूजितार्शपेनार्यचार्येण सर्वा वाधिसत्त्वो वधूय संदर्शनसंनिधानवृद समायोयो वधेयवाव
द्वीमूत्वयूर्द समाधानमरवनिर्दगवर्या वृगोनर्येनामववमयूर्यायें मूलाकीमदा वयूर्त्वां वाधिसत्त्वानूयागें मववद्धयोनियर्दना विठ
मात्रयूवानू। गोयुनानाव वर्धून स्मायानिष्ठयेनायत्युतालि नर्यमिसा स्वमदा मादस्वालोकवांय्व सदगा वतासन स्कूल्टाइ गा। गनवा
वतासनलांकानो मिकाजूयाजघस्कूलटामन्द्वकावनामिश्रायत्रमांवद्धसर्याव वंसदार्दुकोमदानूतावोमदवारव्यानारो गयगानाव
यावगस्कुमयसत्वारुययन्नासीस्ववाल्ववमायियाहूयस्रायिवं नयथाकेस्मा। नत्रायेनावतासनयानिस्कूल्टा४स्मानास्नुद्यायाय

वशीतिर्बोधिसत्त्वसहस्रैः सार्द्धं शक्रेण च देवानामिन्द्रेण सार्द्धं विंशतिदेवपुत्रसहस्रपरिवारेण तद्यथा चन्द्रेण च सूर्येण च समन्तगन्धे-
न च रत्नप्रभेण च अवभासप्रभेण च । एवंप्रमुखैश्चान्यैर्देवपुत्रैः चतुर्भिश्च महाराजैः सार्द्धं सहस्रपरिवारैः ब्रह्मणा च सहांपति-
ना सार्द्धं द्वादशब्रह्मकायिकसहस्रैः तद्यथा शिखिना च ब्रह्मणा ज्योतिष्प्रभेण च ब्रह्मणा । एवंप्रमुखैर्द्वादशभिर्ब्रह्मकायिकदेवपुत्र-
सहस्रैः । अष्टाभिश्च नागराजैः सार्द्धं बहुनागकोटीशतसहस्रपरिवारैः चतुर्भिश्च किन्नरराजैः सार्द्धं बहुभिः किन्नरकोटीशत-
सहस्रपरिवारैः चतुर्भिश्च गन्धर्वकायिकैर्देवपुत्रैः सार्द्धं बहुगन्धर्वशतसहस्रपरिवारैः चतुर्भिश्चासुरेन्द्रैः सार्द्धं बह्वसुर-
कोटीशतसहस्रपरिवारैः चतुर्भिश्च गरुडेन्द्रैः सार्द्धं बहुगरुडकोटीनियुतशतसहस्रपरिवारैः राज्ञा चाजातशत्रुणा मागध

स्मृथाध्याज्ञमनदून्दनायऽयुसत्त्वनऽसर्वबुद्धायौभिमाक्रमुमदासादयालाकायाऽऽयोत्रिकावमछादगमदानोभिक्रमकायन्याचम्यसंघ
वस्थानु । जवधकृयावथन्नीयावधनु । जुवलन्यावलन्नीयावलनु । जुक्रवन्याकुयन्नीयाकुयनु । जुवधन्यावधन्तंयानधनु । जुवार्द्ध
न्यावार्द्धन्नीयावार्द्धनु । नास्तिंद्वक्षसर्वनानाकायबृन्दधधीयाऽस्कायधीयाऽयुसादनीयाजुवलापनीयाऽयुक्लादनीयामनोह्लाऽथायाऽयुस्य
मस्मानवकस्याविन्नत्तस्सावेद्अवाजासामयंवास्कोस्किनत्वेवा । नवानादवल्लाकोयताऽयुग्नाछ्रयस्को । सर्वनववकोमिर्यस्याम्रिय
मलाकायथन्नाऽसत्त्वाविवागदूःखाऽसर्वसत्त्वसमाधिनाथाह्रवनानवकस्याविन्नात्तस्साना । नावाद्वयावामाधावासत्त्याबध्याबामाना
वाम्रवावामपावाक्वा । ध्यावाव्ययाद्रावायायिवादावावावाधर्म ।। सर्वसत्त्वाछयवस्यनमिर्याविर्कादिगाविर्कामामूयिर्कसंह्निनारत्नवनु

ध्यानेभ्यो न्मान्यानुं संज्ञानन्तोस्म। सर्वाधिवृद्धक्षणाधिवयावेस्कृत्वानिसंहृथ्यनास्म। यावदवोधिर्मद्यानिन्यायायावद्धुमृलाकंयानिस्कृ८व
थ्यनेस्म। गंत्रायियवनयूसर्वयूक्षणयथयस्वानियूसत्वास्कसर्वसंहृथ्यनकस्मा। यच्चनयूवृद्धक्षणेयूवृद्धानतावनकोक्षिष्ठकोद्वियनाय
ययनाथंवर्मतायंनस्मसचसर्वानिखिलनथ्ययनस्मायच्चनयूवृद्धक्षणयानिद्धानिकृथ्ययोसकायानिकाया। गेनायायावोचाना८थ्याय
कृताथ्याग्रायकृताथ्वतायसर्वसंहृथ्यनास्मायच्चनयूवृद्धक्षणयूवाधिसत्वामहासत्वायूनका। वोविभ्रग्रवङानस्वङाधिमाकोद्वका
न्यायायायकोगल्योवाधिवर्यावानिधर्मकायिसर्वसंहृथ्यनकस्मायच्चनयूवृद्धक्षणेयूवृद्धानतावनक८यानिवृतिनिकास्कायिसर्वसंहृथ्यनकस्म
यच्चनयूयाविनिवृतानांवृद्धानांनतावनांवत्तमयथाकृस्कृयास्कायिसर्वसंहृथ्यनकस्मा। मनानोद्धाथ्वपूयथवर्वमानिडावर्षगू। मना।

ग्र

ध्मं नील वैडूर्य नयो मगय त्ह वो शिमन्ह्वेया कोध्मूर्य मणि ध्वज न रू ठा मा व यू न वैडूर्य मयो रू हे मि मृ ध्वा च्वा लो न्ह्यि क सं सा गो नो ध्विय व च्व न रध

च्वकु रंगुल भवन सो तो । उल्हियच्व च्वन ल्हो व कु रंगुल सन्त मनानायू भे ध्वा को ध्मं म थ व समय न त्व मया वृक्षा ० स यया जु ना च्व च्व च्वन नगू

यवृक्ष यू दिव्यका या य क्ष्मा ध्यि लम्वना । दिव्या नि वया यो नि मना ह्ला नि सं ध्व वा यन्त । नयूव वृक्ष यू ना ना ग कूना ॐ ल्हि य वल वा या गी

मनाह्लां ठध्वों युच्या दन्व नो मनयां वृक्षा गो यजा ध्यिय व सयनं सयू ध्यो दिव्या नि ज्ञा नो यक्ष्मो गों कल्प्य गद्वं नि थ्या व यों नो । व कै कसय व वृक्ष सयो

या नि ज्ञा न ना दा व ध गा ल्ह न या जु न म ह स ल्ह नो नो । न यू व वृक्ष यू दिव्या न लंका या थ्यो नि य ल म्व नो स्मा । न यू व वृक्षा व न यू स्ना न्ह व त्व मया ० कू

ठा वा या ४ य ध्व य या जु न ग ग म ह्व स्व न स या ग ग न या जु नं वि स्ना व ध । न यू व कू ठ वा न यू स म ना च्व कु र्डि ग स्ता न ध ४ न यू ध न व मा या व्या व

कव्यू

॥ अथ खलु तत्र वैरोचननाम बोधिसत्वो महासत्वस्तं महानिमित्त्यानि न्नायै दृष्ट्वा संहसोत्थ्येकांसमुत्तरासंगं कृत्वा दक्षिणजानुम
ण्डलं पृथिव्यां प्रतिष्ठाप्ययेन भगवांस्तेनाञ्जलिं प्रणम्य भगवन्तमेतदवोचत् ॥ यत्र मार्ष्य याऽरून्यायाब्ध देत भगवन्कुतःऽष्मयस्मयआ
गताः ॥ कस्यैषयस्ताव ॥ कान्वत्र भगवानाह ॥ क ॥ यस्यायातो दिव्याः ॥ ॥ अथ खलु भगवांस्तत्र वैरोचनं बोधिसत्वं महासत्वमगदवाच
ह ।गृह्य कुलपुत्र साधुः सत्त्वमनोनिमिक्रुन तायदंतसावृतगवान्वोमन्त्व वैरोचन भगवन्तऽभ्यवद्यग्र्यायोत् ॥ तथ भगवांस्त्र वैरोचनं बोधि ५
सत्वं महासत्वमगदवाचत् ॥ अस्ति कुलपुत्र पूर्वदक्षिणस्यां दिशि लोकधातुक्षेत्र काष्ठागमनस्सर्वावानदीयालकासमान्तुभवः
नानामिक्रमस्यय मानामलोकधातुर्नाम गुणविराजयेन नानापूष्यसमीरिन नानागन्धैश्च सुरूपणवल्लवृक्षैरलंकृता गन्धस्त्वयर्वैरोचनाको

याऽज्ञानाव्यूहस्वभावोऽिहियाजनानि विमोक्षावबद्धा । मयूरवयर्वतमयूरजनकसंगमसदृशाद्विसूर्यकान्ताचन्द्रकान्तेन्द्रनीलयाबोधसत्वसंनत्था
इताचानायदृष्योकिस्म ॥ यथा कलनस्य वृक्षस्याजातानां वृयवतमाध्यियुत्तिस्तनयाववृक्षारयानयाचमाधियस्यासर्वासायथानाकवागुने
त्यादायथावतासनरकृत्यानवतगवन्द्रसूर्ययाष्टयुतायह्रायर्म । नाचयुयदावसा ४ संवृत्तनियनियदेश्रावृयगध्वारवामो । तदयाप्रौगि
संक्लिष्टाविमोविपर्ययया द्विवसंनवांयर्वमानामयबिनोलवेवूर्यनया ४ कूटावानाया ४ वाहूयाजनानृद्धस्वन विमोगियाजनानि विमोक्षावध
नत्वाथ्रकूटावायत्यवजुद्विर्गंसयवलवमयास्तावठाभ्रूक्ष ४ कूठावांचत्यश्वसयनलनयो ४ यर्यका यक्षेकज्ञानियुगिवद्धावाधिसत्वाव
मंगृहविक्लो । यथायांकूलवप्रलाकचाचो ऽङुन्द्रानामवाधिवृद्धकस्तोऽियाज्ञनसदृशाथ्यद्वरवनयंचयाज्ञवभानानि विमोक्षावद्धयाजनस

थकूषा

३

दिथ्वाकूटावानत्व४यूच्छोत्रिद्य४जगोगियाजनानिथेघत्वनयक्ष्वमयाजनानिविकाःपक्षानात्वथ्वयूच्छोत्रिद्दीत्य४ममनाःवकुठोर्द्धेगिसायाः
ना४सयकनत्वमया४सामनाकाथ्वयूक्वोनिद्य४सयकनत्वमयायम४यूर्हांवकेकेस्ययंमयाजनानिविकावक्षनत्वथ्वयूथ्याकठोनत्वावाधिसत्वाम
ह्मसत्वा४युजायाँनोानमाथ्या४यथमयामनयूयमकठानयुत्रयथक्ताागोंवनागेंयर्ग्यकनागिनामयानोविमाकियोगिमत्वक्ष्यगिसम्व
द्रयानोानवनाथ्या४यथ्यथकालसमयशीनलावायव४मगान्त्रिकाः४मृद्धकाः४मृत्वसंयार्णवालिना४युवायनोनवसंयांविनायूथ्या
निवाह्नोानवनाधिसत्वा४समाविनायूक्ष्याविमाकियोगिमत्वंयागेयुत्रतयमकठानयथवगोर्यनयूवक्ष्णयगानयूयाविथ्यासय
नत्वमयथासनयथर्यंकनानिथर्ग्रीधर्मगिंर्हृ४वानिस्मा। नयवदृक्षकूटावानानासिनवववठोदेगंकाम्लनदमया४यवगाविंगागि

६

११५

समयेन ढ्य यमृष्यो मेसंस्थानमभिसंस्थानदानु यावद्ब्रह्मलोकमात्मानमभिनिर्माय उष्णीषमूर्द्धा ४ योष्टनास्मिका ४ नयुवभगस दग्ताभिय मृत्य

नवासोमित्रवर्द्धयायोदिलो वृवक्षत्र यवमायक्षा ४ समानलोकवाउनवनासयोभायपून स्क्रासिंमूलयदुर्द्धायांदिभोस्कनावोधिसत्वामृत्या

दिगसवलाकयोनोभनयोन समनूव वतासमानगक्षोमे। नववक्षवाउमस्सवक्षवाउनवालय वैमा ४ यय बोधिसत्व ४ कत्यालाकवाउत्या।

यापृनाय समाधियोमेलद्वाय वाववीद्योमेलद्वाय काभियेलद्वाय वस्त्योमेज्ञानायत्वे वज्रोभियोमेलद्वाय बोधिसत्वा महासत्त्वा काये

कनाववासनेस्कुजज्ञ ऊलिंयपूस्क यश्मृक्षन सामथागनयासत्तावंव्य वलाकायि स्वाभाधिंभाहिमेदायूनू वलकऽमे ४ समेक्षेतेमवावेज

मोमेमियानव्येजनेर्द्दष्ट्व गांबोधिसर्यपिदं। यमांवलाकवारु वृवक्ष गुयय संष्वष्टस्थ यवमग्रीमेसोमनस्कजाभास्कव बोधिसत्वा

पेरं॥

दृष्टुंगाश्वा य त्र य त्नागंस संक्लिनं । नस्य च बोधिवृक्षस्य मूले यस्मा बोध्य मया नाऽ४ य स्याजनगमान्यूर्ध्वं स्थेन सा काठेगगन म दृष्टं स वर्द्धि मया
नियत्राभिये स्कं दश याजनान्यूर्ध्वं स्थेन । सर्वं पूर्वकं भव प्रसम्बार्थं मयाभिनिष्क्रमणं कृतानि । सप्त वर्त्त मया कं ठ याद ठ याजनान्यूर्ध्वं स्थेन सयायाज
नानि विकाशवृक्षा । गङ्गायास्तीरे यस्मा लकेश तथागतेनार्हता सम्यक्संबुद्धेनानुत्तरा सम्यक्संबोधिरभिसंबुद्धा ४ तस्य वृक्षा सत यस्य समानान
४ यस्माया त्र बोधिसत्त्वाभिषिक्तौ ४ यस्मा लकेन सतथागतेनार्हता ४ सम्यक्संबुद्धेनाभिसंबोधिर्यस्याभिलक्षित । एवं मकेन त्व वे या व ना बोधिस
त्वा न य व नस म गदवाव पू । किं यदृश्याभिनिगवन्यस्मा लकेन तथागतेना संदर्भ्याभिषिक्ताभिलक्षिता यान । एवं मकेन बाबात्र त्वं वेबाव नं बोधिसत्त्वः
मन दवाव पू । पत्रनाम्या ४ यश्चिस याम यस्मा लकेन तथागतेनार्हता सम्यक्संबुद्धेनानुत्तरा सम्यक्संबोधिरभिसंबुद्धा । नाम्या ४ य त्वं य काल

श्रा

१

कुनदायशावकासनस्मीनसत्त्वा बोधिसत्त्वा महासत्त्वा स्कस्त्यालोकधातुख्याव्याह्लानाय समाधियेयो नित्यप्र्यामूतेओय बोधिसत्त्वा महासत्त्वा ४ स्तनोस्वय
पूबुद्धानयायाँढिवसेन वश्मीलोकधातुं संख्यायायाकाठ्यश्मालोकेन स्यनथायागस्यादन ४ समयकानबुस्यदर्शनाय वन्दनाय पूजनाय पर्युपासनाय
।जुथस्वलकुलपूर्वयशोलोकेन सथावाको ईदिन्नस्यपक्ष्यस्नक्नपूर्ख्यातिसंस्क्रा वैयोनियमूलसस वोवस्यौ बोधिसत्त्वयर्योक्रम्वे वलिकाबर्जेनासयो -
ऋष्मीकोवद्धीपूर्वाक्षिवबानूवद्धञनादिनायवद्भ्रोनसंखायलोकमूर्कीयायेसर्थायोदिनायसत्वायदयनोंवसनूयाशाधर्मसदायूनस्यपोवे
पूनद्याथीमोरे । ।।आर्यश्रीवज्रूश्रायूयुनीकानूबदायानखूपाद्वस्मवधयवक्षीनानासयथस ४ योनिवक्सिभ ।
जुथस्वलवन्त्वे । ।।नयनाबोधिसत्त्वारोगवन्मगदवावनू। वथैदनारागर्वयमायीलोकधातो। मार्पिदियैयुह्ला

पानरा

महासत्वावृवश्वत्रयवमाष्टनजठसमत्वाताकधाडुस्यागष्ठनासमोनिज्ञानावाधिसत्वाकांस्कांताकभडुमयतायज्ञोद्धिवलनयज्ञांताकव्या
कुमनुत्राफाठयज्ञाक्लवस्यागयागनस्याद्रुनठसुमस्वान्नुह्नस्वापूत्रनायवृन्दनययययूयासनायासवक्लुलयुत्रयज्ञाकवस्कथागनाज्रिक
न्द्रियंसस्वान्विनामोयित्वासर्ववनो।मिमोवाडुधीयिकांताकधाडुनिषह्मूस्क्रिनर्थ्वंवसनोजिक्वान्द्रियष्ठयनिस्कादिनवान्यायवत्रवाधि २
३ मस्वाठसमायन्नाकसमा।विस्वायूल्क्यसर्वावमीसायथेन्यज्ञालनसमथावानस्ययूज्ञाकमठ्ठडुयुका॥अथकलयुत्रयज्ञालनर्य
गनाज्रिक्वान्द्रियमृध्योविसंस्कानष्ठयुत्राविवत्रंनायित्वायूननयथेंयज्ञालनस्कथागनठसर्वावनास्वायासर्वेवामकूयस्यत्रकेवस्वाज्ञाम
कूयोविववानृयोष्ठस्नासिकाठोनयूमणगससस्वाज्ञाठिनिधावायित्वादमस्यदिश्वोकेकर्यांद्विगिवृह्वस्कयवमाष्ठनजठसमत्वाकव्या

मान्तसंगच्छनायगमान्तगच्छन्त्यगमानागच्छन्नसमामेयोगच्छन्नमसावन्नागगच्छन्नानन्तलौकिकधर्मंगच्छन्नानियतकर्मयोगैर्लाभंगच्छन्नव

क्षबोधिसत्त्वमध्वनाविचारिमानित्वंबोधिसत्त्वानुवृत्तयंगच्छन्पृथग्लोकेस्मा। यत्र यत्र चैकूलयुध्यबोधिसत्त्वास्तथा सत्त्वाठयमायांलोक

खरुपृथग्जनाः ४ यत्ताज्जायच्यावक्रेवसगमक्षत्रिंशादिमदायुत्ववनक्ष्व्येठसमन्वागतायास्वानयस्ताक्षाविनियातमवमास्यायावव

धियर्यन्नास्सर्वमबोधिसत्त्वामेघाविक्लाअकलूषविक्लामनाविक्ला४ध्यमाविक्लाठसमाधिनाविक्ला४प्रसन्नविक्लामयुधिनाविक

गुणविक्ला४त्याजनाविक्लाधर्मधातोर्विक्ला४सर्वसत्त्वानांक्रायगमनविक्ला४पृथिवीसमविक्लालौकिकायांकथायासमनोदिनग

विमलताकालन्यायांसंतिनविक्ला४सर्वकुशलधर्मपर्याप्तिविक्लानिवृत्यर्थेसदाप्रयुक्ताविक्लाव्याधिजरामरणच्छेदाय४दुर्गोना

यनं । कियङ्याथ्व नत्रगथ्यो ४ थ्वयनं । कियङ्ग्यष्ठनवोधिसत्वआग- नसमन्तबाभा ४ कनमनवोधिदायश्रविस्वानेमे । तयावानाद ॥ निथ्याव
मो । मिनाकुल यप्रयमालाकवाउवृद्यारया । नप्रयमायूथ्या ४ संकुवानेयोक्नेथ्वाख्यगध्यारवामेनवांथ्वनववोधिसत्वाध्याने ४ थ्वोउनि
विमोकेयोमिमखंवयोमिसंवदयोमो । नवानाथ्वोमिथ्वस्लायनं । यदायनस्कयूथ्यावाभन्नोप्रेनारवामोगकूनाथ्वमनाह्मोमिवृजोमेययाथ्वष्ठि
थ्वोमेयववोमोवज्रोर्दिगैयवमसतथ्यमनाह्मयूदवासूरवसंस्यभीवायव ४ युवायमे । सयावासथ्वसनाथ्वेयूस्वयय भ्रास्वावाधिस
त्वानं मदासत्वानामोमिवज्रस्यशावकयथ्वकवृद्धवथ्यांवोधिसत्वायिनकंधस्नींदगयमो । मनवगत्रोदिवस ४ युस्लायभ । जुदिवादिनाथ्वग
प्रकूयनवोधिसत्वामदासत्वावृवगद्धनधंममद्धनसंयगद्धनवेगानयगद्धनानामोसंस्कावगद्धनानूस्त्यादगद्धनानिवाधगद्धन

गन्धादाना कायथायिनामरूतपृष्ठदवावस्कृकायिकानवनप्रवविडिकादानाध्यसूयनकौ। सर्वभगवत्तत्राकगतस्थनामायेनास्ति
सर्वभाष्ट्रनत्रमान्दगामस्थनामायिनास्ति। युद्धयिवायेनास्ति। सर्वगष्ट्रवत्रदष्ठरवगद्धानास्ति। सर्वथाप्रियाप्रियगद्धानास्ति। ययार्ली
ानक्षगगध्वानयाविग्रदानवाजान्वकार्थनदुर्गीन्येनाविलक्षतनानकायक्षमनानवकोर्मिर्यव्यानियमलाकगद्धठाजुयायस्थझये
नायेनास्ति। नकठकराद्दनवायान्तभर्वनानवाज्ञिर्नवस्थसूर्यानतयानकानूयानसदासमडानसमबवकठवाजनलीकानानेकानवि
लयर्वमानमोरयावाघानयान्मयर्वनानमघववर्वगध्यानवलयवायूठद्धसर्वथायायगद्धानास्ति। सर्वथाद्रुघगद्धानास्ति। स्पृथवयूनठ
यष्मासलाकयाउर्निस्यंवृद्धानयाबाधिमन्वारयायूद्ध्यारयानत्वारयाउदावघावतासननरुपसरलाथायनानयारिः। क्षामनाहाठविग्ध

वुधा

ङ
०

विल्ला४सर्वबुद्धागदद्नविला४सर्वसंयाजनयमंमार्विनेला४सर्वधर्मासन्यनाविला४आशयवलिन४ययागवलिन४यसयवलिन४य
धिश्वानवलिन१साधारैभाज्ञानवलिनानियथिफिवलिन४कुशलमूलवलिन४साधानवलिन४पुमवलिन४शीमवलिन४साधाव
लिन४क्षान्तिवलिनावीर्य्यवलिनाध्यानवलिन४प्रज्ञावलिन४शमथवलिनाविपश्यनावलिनाप्रतिसंख्यावलिन४स्मृतिवलिनावाधि
वलिन४सर्ववमालोविवन्मानवलिन४सर्वमाववलप्रमर्दनवलिन४सर्ववयनप्रवादीनामंसर्वधर्मसंगीतिप्रदवलिन४सर्वबुद्धगय्र
मर्दनवलिन४भवचावाधिसत्वयथमार्यालाकवाभोपुष्याजाना४यस्याजाथियाकिवावहृवृद्धगनसनसुक्षाविकावादिजववफ
कुगलमूलायवनयमार्यालाकवाभोवृद्धकुवाधिसत्वा४पुष्याजाना४यस्याजाथियाकिवाध्यानानासानास्कवाधिसत्वाधर्मासाना

१०

ग्रामे दायांन्क वीर्ति। जकल्यान यथान्ति। तदावानाद। तथ्यथायिना सकुल पुत्र समनः पर्वनना। जाअस्ट यास्थियाज्जन सस्त्रा। ध्वद्वियेनवउवगी
मियाजन सदस्रा। द्विविक्षा अद्या। कश्चिदव पुत्र यशापाछ्रम। वीर्यवान्बलवान्समो। बोधिवलनवा। नेसमनीय वेनना। जं सर्वयमा। जव्रमा। धी ति थ्यापू
नाघना। केश्रा नाम्क सर्वयारा वीर्ति। नगक्क नाम केरा सर्वमाः कनविज्ञाय यिउस्कापा सवेहह्स्त्रान नायावनक्क सर्वयरु। लाना वीर्ति। गा वना श्वाउ
छोयिका युमाद्या यश्रावृद्धक्ष समपायो शूी वाधिसत्त्वेः। तथ्यथा सखाव मीला कथाउवी धिसत्त्वेना कोशा। पिधा कन सा कल पुत्र तथागतस्य
ईतनः सस्य क्षान्त्र कृस्या। निगदनाव कल्यानाया युत्रमा। धी ति गिष्ठ मायायथ्यना वसौवदगायतोप्य पश्चा कन सप कुल पुत्र तथागतस्य सद्दनः सत्य
क्षान्तवस्य यावीनिर्वृतस्य दशानाम कल्यान्मद्धर्मः स्थास्यति। तथौं व बोधिसत्त्वानाम्न दा सत्त्वानीयय स्नायीशाकभोयुवर्षा। शाताः वर्षया:

नद्या

३७

४स्वयस्वकेनस्वन४ङ्कन्द्रियवलवार्थं॑गानिग्रव्याद्नोनिमा॥मूथरवसूवन्तवेवावनावोधिसत्वाभगवनसमदवावमू॥कियन्मदनोनमू।
मवन्मायमालाकवाउ४कियाद्विवममायमालनस्कृथगगोस्कृतोगयाययकिधर्मवदगयोगियनायनाजावनूलनासंमयकास्वाविनेव
गोतिसंवद्धाकियाद्विवनस्कृयावोनिर्वूगस्यसङ्कर्म४स्काग्यागो॥कृयगावेवस्कायिनस्कृवाधिसत्वाययमायीलाकवगोवृद्धदनयया
ज्ञानउयुग्याजा॥युधानिवावोनिस्कवाविसत्वावेवनाद्विगावृद्धदगनानयमगुवद्धनमधायस्कनना।उमाद्वास्विद्वागो॥कैनामावां
सीत्यूवंसायुमामालाकवाउ४कियाद्विवघवागत्राजेनसूर्यास्कैगाग४यस्यानना४यस्मालवठगथागनानानूलनासमयकां
वाधिवागोसंवूद्धा४पीयुस्ययुमय्यकलायुद्वविस्कूवंधानूवृद्धयानिदायान्यथ्यानोायदठसोदिक्वन्यववूकैनयूवुवारायावनः

११

नोविद्यासिसर्व्वंकुलयुगममयोवोनिर्वृतस्यदर्शात्यन्तकेल्याम्नवर्म ४ स्त्रस्यागितानया ४ प्रथमयाममममसत्त्वधर्मोनात्रदास्योगि। गते वचा यथा ४
वोधिसत्त्वसमन्ततोवांसमन्यक्रमस्याधिमोनिसंताल्पस। यथाकृत्वानामसत्वाविद्यासितथागतो २ दंनसमन्यक्षस्वहो। वियावनघसंयन्नायावहूंवा
वान्तत्वालगतंवोधिसत्त्वासमदासत्त्वायनवन्द्याकमतथागतो २ दंनसमन्यक्षस्वहो मनावांस्कनायजनम ४ ३ यस्यवन्द्याकमसत्वतथागतस्या दंन:
समन्यक्षस्वहस्यसर्व्वगतंवोधिसत्त्वा ४ समाधानवलननामायुकावेवोधिसत्वाविकुर्व्वंशुद्धाकमस्यतथागतस्यपूजांकृत्वायेकुशलधर्मपदावि
कोकृत्वातगावनमगदवावग। कृष्णमावयंगदनलवावान्तिमदगाक्षनाम्नवाल्यानिवाधमवादिगनाविक्रनानिनामायेकुं। नमन्नरवलकु
लयुगश्रुन्ध्याकमसमथागतो २ दंनमामक्षस्वहागावानमदंवोधिसत्त्वमसदासत्त्वमस्त्रीगदवावग। ३ ऊं नत्वंकुलयुगमंसर्वज्ञतायावधान

श्री

द्वायेय्यांकिवाकयांवन्वांवेंगदनावकायायुःयुनाठ। पूर्वंवथुलयुःयुनायज्ञालाकवाउथुवन्दनानामवरवनस्वंवंयायेगुड्डाहन्नस्ववनाको।
धृसङ्घसत्वेंवरवयथेनर्दियुमालाकवाउ४वन्दनायांथुलयुःयुलाकवनेवन्द्वाकमानामारकथावाना। र्दन्सथ्यथानन्द्वावेयावव४स
स्यन्नायावद्धारावावान्सवायियेविंगल्यनानकत्यान्धर्मदाठेगवान्। यावेनिर्वृघकालसमयवाय्यकत्यावांवेसत्वा४थ्राशिश्वानवोशि
नयान्यथूद्धकर्गसंका४यनावोठिठाबांवेसत्वासयामनदवंना। सथ्यनाशसथ्यमयासवन्द्वाकमगथावानार्दन्सम्यथ्यान्थू४य
प्रेवंसानागायावेनिर्वृमस्यरावावनादशानानकत्यान्सद्धर्म४सयसागे। क४सद्धमानाद्वानस्थानन्तानमनकवांसम्यथ्यान्स्वांवेसनारेसंसा
त्यथग। नेनखलयन४समयनवावानसुक्षानामवावेसत्व४सपूर्वंयुशिवाननवन्द्वारमनमथागमनार्दगासम्यथ्यान्धद्धनथ्याछ्वा४

१२

ग

१६

वद्धकाशयस्नमनोनिमना। अश्रावि मुर्थेमुर्थनिश्लोनध्यालाकाधिमुक्त। सन्धयविलावन। ब्रह्मश्रीमार्यवंशानां। आर्यविमुक्तियपदयुकाग।
यदानाशीयनायक्षा। धायधायया नानुयशुनयुनं। नन्हंलसुद्र न्हलानिष्ठन्हल। निलन्मनक्तुनिर्मुका। अश्रावितुवमक्कवानोवितरु
ला। सूयकाॐविनि। यिविनि। वोमिकुल। कुलमं। आदिसामॐगिनावामवानेखानम ः सुमकार्ध्वेलावा। सुनकालिविन्धयारसयाद
वमन्ह। विणाव्रवनं। कन्हल। कन्हल। त्रयाक्षामावाकेगानां। आर्यविमुक्तियदसदा। जशुनअशानिदनवुवनयाॐदंन्हलं॥ नियामन्हलं। स
मूदानयाविकुयायस्यसामैत्र। सुनमक्षामुकुमला। क्षेदावन। मन्त्रस्लादणवलाविशुदस्मा ॐस्ता। क्लना। सुनिखवमा। गोक्षमानि। साला
का। सूनिनक्ष्मा। आदिमानि। यसुत्यन्नवकवसूर्वयसावा। ब्रह्मश्रीसम्यक्त्रसाआनां आर्यविमुक्तियपदयुकाणयदोसिदं। अयमन्यमन। ममन।

द्वीमुखपुप्रवर्णे सर्वाँगीकानानागाते क्षथागेन द्वीप्ति ४ मसपस्य स्वद्ध्वेर्यो वनायाज्ञाविधिकानां वोधिसत्वानां द्वाशिनेंयवेमा दिदशसादिक्षु सर्वविला
वधारुपूवुद्धा भगवन्तस्तिष्ठन्ति ध्रियन्ते यापयन्ति नेणं र्थये वुद्धा भगवन्नायुवनाज्ञाविधिकानां दशयानिकायायिगता विपश्यन्तनावाभंध्व
निवुद्धा भगवन्तस्क्षियियु वनाज्ञाविधिकानां वोधिसत्वानामिमां सर्वाकारवती मुखपुप्रवर्णे दशायियानि। तद्यथा। जालि जालिनि महाजालिनि
रुक्ते वुक्ते संसद्द मदा संसद्द। द्दवो सुष्ठि वीष्ठि ठक ठव ठक्क। अमिसका सीढिली वालि लीलि लि वु वु कं मदा वु वु कं जय दुर्जय जयम। तिगाकश॥
कोनेधायाधी। अमूल मूले। अमूलयाविह्निञ्ञा। मानसेन्याविजम्ने। भूक्कं भूकयाविशुद्धे। सभीनरयभावना। तावशंदवस्यादाना। विपाव
यावदलभा। नियदं यमवादिनी। धर्मवादिनामनुस्पदं। आनन्द। धर्मवादिनी वउश्रीस्त्रायस्मनां आधिष्ठि यदद्रकागनयदमिदं।

अक्षयनस्तु निनिलमस्ल । यंवा ओंग्रिय । लोकस्य विज्ञानानयसंगृहीतवयक्ष सछन्दनमख्यानां वार्ध्वं गानं सू विमोक्ष यदप्रकाशयद
सिद्धं । वग्नवज्रा भिग्रम भा यदा । काशकना । कमूठमूदोक्षाय ग्रांभिमूयक्षमसंयन्न । अन्वकवनगं । स्वयारवन । अमूला मूलमावन । कुत
भूंवगानयानामधिमूक्षियदप्रकाशयदासिद्धं । वलंवकवक्षवय । वनवक्षवनयन । दिला दिलवव । आमूयावुनं । द्धद्धनयथा जिनंग
निवव । यथा यवंवानिनि लोयथानयायोनिविलो । सत्वा निर्वाणा । जलवविला । विजिनिनदाय । वनमायां निर्वाननमायोवनिर्वायय प्रज्ञानिर्वाणावि
मोक्षा निर्वाणाविमोक्षे ज्ञानदर्शनानिवाण नक्षयानिर्वाणवक्षनिर्वाण । सर्वनिर्वाणायदाक्ष सूक्ष्मनयथायानानसुदुर्गानिनदुर्गं संवर्धं । भव
दंष्ट्रवर्द्धं । गजवृद्धं । निर्वं यानयया । अलक्ष्यलक्षयधुनयधुव । नराग ल । मांयायवाधिमूयाणिमंयमूयानि । यानयं गामना । निवव । नाम

गृहा

विश्वविचनर्भगर्भामिता विगाढमनस्को निर्घोषमासमसमसमा। क्षयमक्षया। जिनगणनांसमिष्ठ। धारणीमुखालोकावतासानक्लवग
नस्यवर्ग। ज्ञानवर्ग। मधुरवर्ण। क्षयनिदर्शनालोकप्रदीपानिदर्शना। वरुर्मुंप्रोनिसर्वविदसाधिमुक्तियदयप्रकाशयदिमिदं। वक्ष्यमाणा
सानिदर्शनि। ज्ञानालोकानिदर्शनिस्क। युगागनसर्वेन्द्रियरहमानिकानां। सर्वत्तववर्मा। सर्वप्राथवाक्षयकय। लोकादवदन। लोका
न्तदर्शनविर्ह। वरुर्मुंमुक्तियायानामधिमुक्तियदयप्रकाशयदिमिदं। सवलवज्रवृषप्रवल। सत्वगृढ्डसिद्धि। कायंयागेनिसिद्धस्मादि
दायवकासित। सामवक्षुदत्वभवलभवलो। भयत्राविविवलनियवयुववलयसत्व। भनयसत्यास। वन्यमयुताविनोड्ढामः
निजमाग्रह्वमनयसः। इन्द्रियार्थबलानामधिमुक्तियदप्रकाशयदिमिदं। यूथसयूथ। ढ्वमयोनिदाना। मत्रयववविन। वकनस्थे

अ
म्र

ष्य३

वनासठ्थ्याउदुर्हनठ्यदशनादिक्ष्मगघनाससमागिऊनामांनानयेवालकासमालाकवामवठउदायश्चावनासानसल्ठावल्वानेवगंसं
समयसमनवक्ष्रवाठमदावक्षवाठठ्वक्षवजानासमावाल्कोदठनादिक्ष्माघनासमागिऊनालाकवामवठसमायाग्निनलञा
नासंहनायायिनवाधिसत्वामदासत्वादठनादिक्ष्माघनाससमागिऊनामलाकयाउयुगिवसकियसमाधिश्चानधीक्षानेयोगिल
ष्ठाठहनथायानवलनस्ववस्वकयुवक्षक्ष्रयघनादिगाःलुनांससलाकयाकुमावात्वागृक्षकूठयवनावगावनठसकाठमयसं
ञानाउयसञयनागावनठयादोगवमावन्दिवानानायकावीविविविवीविसत्वाविवाविनेनगावनठयूजाक्षुत्वागक्षवानियठठ
सर्वहूनाश्चानधीसवयवगथवठार्थी।माघनाससमागिऊनाथ्वदवनावायक्षासनकुम्नाधुयिगाववायनगृवकूठठयवनायनवरा

कमुधा

ञ ८

निना ४ वन्ध्योनि। स्थिस्थिनि। स्थिस्थिद्र माया वाद्दि। ठिंगमा वव स वा। ह्नगा तं वं स वा। सीन्ध्यो सि वा दिया। श्रुधवा सिद्ध हो दव शो युवर्जा विवनात
या। वि दन्व मा वव र्व मा। व्रभ्या नि भ। ञ्जुद्ध व नि। वि वि या यो नि। स दं ष्व व ल ल नि। स स स स। स ल। सी नि त्र का कु व नि व ब्रश नि। वव क्लि।
ज्ञानि व ग्धुल न सवा। सर्व स व आ व व स वा। य न वा नि गं मा हुं नीं ज्ञायि त्र कोहुि ज्ञ ना मा। गान्धवा। अप्रु नि म कथा। नि या दिगी सि द्व ग लो। विली
समनं। वृद्धा वि ष्टि न। ध्यान धी सूख। लूत। द्गानां व ला ना मा यि मू कि यु का ग न य दी सिदं। स स न न जा वा व यु ख ल पू न रो गा वृ मा यु। सी सर्वः
हूना का न ध्यान गी मू ख यु व ठ। थूथ मा वा दिर्य यि सा द स स दा सा स्त्रीला क धा उ ४ यो ष्ट्वि का वं कौ यि ना ४। यु कौ यि ना सं यु कौ यि ना वा लि ना
यु वा लि ना सं यु वा लि ना। क्वौ यि ना यु क्वौ यि ना सं यु क्वौ यि गा वा ज्रें गा यु वा ज्रें ना सं यु वा ज्रें ना। ॐ न न सी यि यु ग सी गि सं यु द स सी गि। गथा पूयथ्या

१७

भगसदृत्राधिग्रगिलतन॥ मासयकेत्रिय्यखवमीसखसदृत्राधियगिलतन॥ य्याष्ठिक्ष समाधिसखसदृत्राधियगिलतन॥ ॐ मांव
ख्रवठीय्यानिलय्याबाधिसत्वामहासत्वासद्वाभमीयंयमिलतन॥ मदाकवझीय्यामिलतन॥ कवलसस्यसमा॥ य४य्यामेनाययबाधि
सत्वामहासत्वा४सयकेत्रिंशखाधियस्कान्धमीसवववध्यनं सर्वहृष्लानंद्वय्यामिलतन॥ कृदृवसकलवृद्धमीठांयपित्रवादः४॥ ॐ मांव
ख्रवठींस्वमाध्वनवृध्वावृद्धाससयावना४सत्वानांधर्मादंशयकि॥ नवामिदृवयंयप्रमिर्वायसि॥ यथ्यानकुलवृमाम्या४सर्वहृनाका
नख्रवद्वीनृस्वयुन्वश्रायाखवय्याजनसावनायंमहृन४पृथिवीवानस्यत्रादृहृनठमदांश्वावृसासायनावहानानन्नायय
कावृद्धक्षनाउदानुश्लावसासननहुठयमावसासनानन्नाययनक्ष्यावृद्धक्षनात्य ॐ सननायर्नाबोधिसत्वाअध्यानमा४॥

न१

यावांस्कनायजोम्भडयमनगत्रमङ्यादोभिमोविमोविवंथयत्रकाकानियद४॥ ॐ मंव सर्व्वबुद्धमाकायवाक्चित्तसूक्ष्मवज्रगर्भस्वगार्थी। यथावत्वा
ष्विसत्वामसस्त्वाभ्सं निर्योभिमास्क सर्व्वयमंवद्धक्षरं यथ्यानिस्मा। यस्मा सर्व्वतथागत सर्द्धनैसुष्यस्क स्वद्धसदगावा। धिसत्ववाहो:
नयोविवृर्नसमसननाथादाद्धनस्यवास्म सगवमा सर्व्वबुद्धमाकायवाक्चित्तसूक्ष्मवज्रगस्मद्वा सयो। नि स४भोमानदीवा। लिकासमेवीविस
स्वर्मद्वासस्त्वा। दिर्यंवायद्धो। यो। मेलद्वावायद्धो। यु। मेलद्वाष्वर्मवाधिसत्वादगमादिकुवाहनासमा। मेक्रामा। लाकवाकुस्कौवृद्धान्नेवावनः
यथ्यानिस्मा। सर्व्वांष्ववद्धक्षनगुहयर्द्वायुथ्यानिस्मा। माष्वर्यवाकाक्षसमाविवलनवाधिसत्वाविकुर्विननवबुद्धयुजांद्वृत्वानस्कुः
रायावांस्कानवमाद॥ ॐ मंकुलयुगसर्व्वबुद्धमाकायवाक्चित्तसूक्ष्मवज्रगर्भावाधिसत्वामदासत्वानावयमानकुडवगो। मेधावद्धोसूक्ष्म

न१

३७

१६

मोनि। यस्मान्नास्य नन्त्याद्विन स्य न न ब्रत्सनाम र्वाध्यन्यानि कमोद्वि नि य व णो षं य पि क्ष्य ग स्व न्ति ब्र त्व य पि वर्द्धन व य प्र थ मां ह्मि म
व क्षा म मि थ्या पि न मा व या मि न स्वा ध्या य नि। शृ द्ध न श्च य म ना घ क स्य य हं व न्धा नि म स्य गं गा न दी वा लि का स मा वृ क्षा न गा व ना क्लि ष्ठ ना
या य य न ४ अ नू ना ला क था रु स्थ ४ मा यू का व म न यु द स्या नि। न यि वृ क्षा न या व न्ना या वा पि ध्य न्य न नृ त्वा यी स स्य क्ष्म स्वा हो। न पि च
ह वा श्री वा धि म त्व ४ य ४ य नि स्या नि न थो व ना श्च। नि। मि च्य नं। ज क ज्रा नि यु नि व श्च न व त्व न नृ त्वा यी स स्य क्ष्म स्वा हो। ज व म व य ४
का ष्ठि ऋ स्थे व न यू ज्रा क वा नि। सा धि न वि य ४ ध्या नृ त्वा स स्य क्ष्म स्वा धि गा न्ध स्य न्या मी न वा नि। यू ष्य ४ पू ज्रा क्षु त्वा ध म ना घ क स्या न नृ त्वं
मा ह्वि स्व न यू ध्या ह्वि यु मि ल न नं। न क ज्ञ न या नं द स्वा ध म ना घ क स्या न नृ त्व न स्य न था वा ना स्था न स्व ला यो न वा न स्वा धि स त्व ४ व स्य ध्या

श्री

जा
मा

ॐ नमः सर्वबुद्धाकारधारणी मुद्रय वर्गेत्र वधार्थं यच्चद्दन्तदायांला कधामा वनन्तायर्थंमादवा ४ कामा ववधानू याववबानावायक्षाः

नूवमनध्यामनध्यावा । ॐ नमः सर्वबुद्धाकारधारणी मुद्रयवर्गेश्राध्याकि । न सत्त्वसं वधेन सर्वबुद्धाकारधारणी मुद्रयवगन्या वेव

क्लिनासवनध्यनलवायांसम्यर्थ्वीवारध्वो ॥ लिखमानथ्वा । विनदिनासवांगे वद्वदर्गनन धर्मधूवक्लोनसंधायस्कनन यावदनक्लनदाय

पिनिर्वाटेन । स्वाध्यायमानथ्वावाधिसत्त्व ॐ नमः सर्वबुद्धाकारधारणी मुद्रवर्गेसवाधिमारुवमोट्टेनिनव गे यंक्रययांगे जस्वय

विवर्कनवयथमीतॄ भिमाकामगे । स्वयमानथ्वावाविनस्वामवासत्त्व ॐ नमः सर्वबुद्धाकारधारणी मुद्रयवर्गेयादेनस्यवावि

सत्त्वस्यायथ्वशननायांट्ठिकर्मा । टिकूमानिस्यनूयाविमानिमान्ययस्त्वा यानिक्र्यंगाह्ठाकि । यनजस्वयानिवर्क्लनयथमांतॄ भिसवक्र

७१

स्मयचनन वाधिसत्वा ४ मान्नियोगिनामहदगसादिद्धवाधनासमोगिकानायूवृहद्धृग यूवृज्ञाननगवन ४ यथानिकोत्र वमवदठस्यादि सत्या
वाधनासमोगिकानावृहद्धृगर्वधनासमोगिकानावाधिसत्वाथ्रुद्यनांलाकयारुमयसंकानाथ्रुद्याहुमसत्यमथागनस्यार्दन ४ समस्याक्वान्यूवृहस्य
वन्दनाय यर्ययासनाय ॐ दमवसर्वहृमाकानधावदीमरत्वयवठंथ्योरुं । गन कूलयूत्र वन्ह्राहुमसथायानो १ र्दन्तामस्वृंद्धा वाधिसत्वानम
सासत्वानामत्रयन । सानिकानानाम्य दकूलयूगयवाधिसत्वानकज्ञानियोगिवद्धास ॐ मांदगानावस्थानिनाधमवोदिनानववसावि दाभिक्ष
वाभित्वावाधिसत्वाजूस्यगागानमद्रस्यवाधिसत्वसमन्हासत्वस्यमकाशादिमांदगानावकल्यान ॐ समवसर्वबुद्धाकामधानदीमूरत्वयवठं
वाधिसत्वायि ४ वाँग्रनवनारत्वनू । ॐ मांदगानावकल्यानन्व मौंग्रस्यादमसादिद्धगयूगाधनासमोगिकानायूवृहद्धृत्र यूगयो बाधनासन

प्र
८

यत्र मेताघकं सूनू कृत तथागतेन वर्णितानीतवोगि । यस्थ व मेत्ताघकं व त्वेवाच्छ्वयोगे मायाविनाश्च कारो गं गतां वाढियोढे कर्ष मेवत्ता
नीलातीतवोगि । गदवेसद्दार्थिक ४ कुलयुग वाधिसत्त्वानां महासत्त्वानां । अयं सर्व वहूनाकायवाञ्छीमूरखव वंश ४ कृत्वसाद्वनार्यस्ना
दत्त्वा कत्यन वाधिसत्त्वापिटक मयोदिष्टौ भूनननवसा वेहूनाकायवाञ्छीमूरखय वलग न वाधिसत्त्वा महासत्त्व ४ भूसंगयोगे ताघकं.य
तिलतत्रं । भूताय धर्मस्य तु स्वकञ्छ्योगेलतत्रं । जाते ४ कुलयुग्र सर्व वहूनाकायेवीवद्वीमूरखय व लेख्यन्द्धा कमस्कथावाना ३ देन्नमस्य कंव
स्रायदावागैसर्द वाधिसत्त्वमहासत्त्व मवादनानथ्येव पृथिवीवासास्तव मदगध्याव तासस्यलाकथ्राइशीवास्वत । वाघनानिक्रास्मानि
वदशसादिक्क वृद्धक्ष्याद्यूदाव द्याव तासनस्वटान्यस्ववनू । नवम वसमानियाक्षितलायमानि विषमानि पृथिवीयुदमानि ट्थ्यक्क

१ मृकृत्वां समयवज्रस्वाधिमोदिसंतात्वना।सौनिसंवज्रवाचिंश्चा मिर्कृवसवर्द्धंयुवववज्रांमृवेवार्लेकवज्रधय वर्णोयित्वा वद्ध वज्र का
ठानयूनगगनरनुज्ञा वेवार्लेकोस्थयथित्वाय वाधिसत्वा ॐ सपदगानाव कल्यानास्यसकाणा।दिमेसर्वहृसाकावधानगौमूखयुवर्गैव
मीदथ्यमाने ध्यायाकोन नामिंसमयवर्मंशुत्वाजवज्रागियागि वज्रारविभौनि।यतुकर्त्ता ध्यायाकेनवाधिसत्वास्का।स्मिंसमयहृः
मिसमवज्रा।मिथ्यौनि।अमूवेवार्लेकाष्टतविच्चौनिरअनजनायासम्यक्सम्बा।कोनास्मिन्नवसमय ॐ मांवाजधीं यर्यीनामालयसनां। ॐ य
ज्ञावज्रानन्तस्थवावामा १ देनस्य क्षी वाधिसत्वानां मतसत्वानां। विविध्यानि वृद्धविषयस्यानि वार्यौद्विसंदर्शयित्वा गगानमधस्य वा।धि
सत्वस्य समयसत्वस्यनाथाय श्री समाधिंनिदर्शयित्वा वज्रमयमात्मानाव समाधिंनिष्ठानियमावूर्हं समाधिंनिदर्शयति स्मायनयवेर्हे

भै
ष

मिक्कानानांनि ४ मांयाययमां नगवनामानि कविलम्बनि श्वसायननाविर्भूत्वमादद रुनावनय कुशलमूला सत्वा नानाविधैर्व्याधिभि
त्वा विकृविने ४ वन्दामसमस्यनथागतस्यार्दतः ४ सम्यक्संबुद्धस्य पूजां कृत्वा नयावन्नमतेदवावनु । अथानेदत्केदशानानामकन्नकल्या
नामत्ययनगवानन्मूहावाव्याधिसत्वामसद्भासत्वाः रत्नस्वं धार्मिकं धर्मं वर्कोयुवर्कोयिष्यन्ति ॥ वज्जालसमन्द ॥ ज्ञवसवकुलपुत्र समयो
दशानामनन्तवकल्यानामत्ययनवागनमूहावाव्याधिसत्वामसद्भासत्वाः रत्नूल्वां सम्यक्स्वाधिमनि सँभात्ययं । तस्यामवयात्यामत्ययन
धार्मिकं वमस्ववर्कोयवर्कोयिष्यन्ति । व्याधिसत्वानामिदद शान्कत्र कल्यानि दस वर्सा वर्कूल्मकात्र थात्र श्रीमूस्वयवर्णं दशायिष्यन्ति । नथ
याव्याधिसत्वानमद्भासत्वसत्याक्तिकाद्वसँग्रायिष्यन्ति । तं वर्षीशत्वा कुशलमूलान्यवनायोयिस्वाय । स्मिन्नामत्ययगवनमूहावाव्याधिसस्वा

१७

स्त्वं वृद्धस्तेनाष्ठयच्चनत्व बोधिसत्वेन कल्याणमित्राणि वक्तव्यानि यावसस्त्वा वानने मांदशानत्व कल्याणानि नामयति॥ भगवन्महाबोधि

सत्वा महासत्वा बोधिसत्व महासत्वानानवस्य धर्मन्देशयति। नायांव बोधिसत्वानां महासत्वानां प्रगानेन कल्याणकुशलमूलान्यवबोधि

नवानु। श्रायस्तात्रावन्नूल्लीनीम सम्यक्संबोधिमाति सं बुद्धष्ठानन वायय वसवक्तौप्र वर्लिनाम दायाति निवर्यं हत्वमानन्याति याधिकाष्ठनय

नगनमस द्स्राधिस्तुव्र वर्लिकान्य नूल्लनायां समन्यक्स्यास्त्वीयुग्रानिष्ठायिमानि। सूक्ष्मिन्त्वनन्यूप्र४स वहूमाकाव वाप्रधीमस्त्वप्र वशेषायस्य

स्यस्त्रौ गोनां बोधिसत्वनयू नगनस स्क्षामनूत्यालिकवृधर्मयूक्तानियुग्रानिस्रा वानवीनिस्व्याधकाधा स्व वर्लिकास्त्रायिनानूनूल्लवायं

नयक्षस्वा वोठामयानिनिष्ठ बोधिसत्वनयू नेप्रियंसर्वहमाकाव वानधी मस्त्वप्र वगाधाय धीयुग्रानिसद्भा। याधनानिक्राना नानांदवमनय्य

गीवर्मस्ववौ ॐ हृदर्शनान्तरवात्वा बोधिसत्वानामिदं सर्वकृतकायवावद्धो मत्वयुवर्गेवर्षं दर्शयति स्म। सर्वबुद्धक्षेत्रपुबुद्धानत्वावन्नाव
स्कन्धान्न वोजनेय वज्रासितः ४ संहृत्य नाना वज्रमण्डलसमाधिं दर्शयति। यत्र बोध्यासनमयुवोलितधर्मवज्रा बोधिसत्वानीयर्मेन्द्रगुय
ति। वज्रमालेःसमाधिं निर्दर्शयति। यत्र धर्मस्व कोय वर्कय मानावद्धय्याधकाठनयुगगतनसद्राधिमवेवोलिकोस्कययाति। धर्मस्व
कायवर्कनायाति। विविदिक्त्वा गगनस्पृशा बोधिसत्वानतानास्वा इयाति। भिमन बोधिसत्वसंघनततगावतन ४ पूजां कृत्वा स्वकस्वकायवृक्षा
ताव यूर्व्य विश्याक्तिगान्धर्वदाक्ष्मा इयेतथावाता ३ र्दन्तसम्यवा स्पूर्वगासवयातिमनयाविशेयानिर्वाश्चधानेयोयाति। निर्वृतः ४ गवर्व बोधिस
त्वासप्याम वनाश्रामक्वयालस्यनगावतन ४ अभ्यानपूजां कृत्वा स्वकस्वकायवृक्षायानपूर्वविगोकिस्माभयन्यन यून बोधिसत्वा ४ स्वक

स्तु ॥ यथा यावी वदनमव यिद्यु यामंगर्यो मनौ ॥ यननयवं वाधिसत्वा महासत्त्व ॐ न न न व ध ग्रान प्रत्ययने यथ यथा पि ध्या प घ सं रुद्य नवनि ।
ॐ नव न न व ग्रान प्रत्ययने यथ यथा यथि ध्यान नं रुड्यव दैल्ला धीव वनि स ग्रान प्रत्ययने यथ यथा यथि ध्यान व ना न यो ति नृ याम म आन समाय
यम । मा ११ ल प्रा न ता न प्रत्ययने घ ष्यंन यावि नय्य न ग्रो ति ल ष्ठा ११ वक ० यम्पि त्रु कं ११ गृ आस्थ याथि ना ११ सौ ष्टि ना ११ न व ध्याव ति ग्ला ११ न ध्य व मान माय
स्माधीन वदर्गी नि ० म व गं प्रज्ञानं यवि स्तुंक । अभूव ऋर्धा यवं ग व्रू व वं ष्किनाम वो नि । अ ति थ र्ठ र्गो धमे ० समन्ता वा वाधिसत्वा महासत्व
ॐ मां बाव दीं योनि ल नगरा वयोनि ल । अयये ० यक्षाति र्धम्मो ० गगन गगना वाधिसत्वा महासत्त्व ॐ मां सर्व क्ष ना का व ध्याव नी स ख प्र व ग व
व गौं योनि ल न ग । क न म ० यं वा नि नि द वोधिसत्वा महासत्त्व ० आस्म ना गौ लं यो वि द्व योनि योनि मा क्ष नं व व नं वृ ० आ वा व स्मा व व सं यना

थ
व

ग्रामनक्षत्रायां मन्त्यक्षमात्मोविक्लन्नत्यादिमानि ॥ अथ खलपत्रवनुवेबावनावाधिमन्त्रामदामन्त्रानवावनामनदवावनू । कनमेर्नू
दकनवावन्नर्मो ४ ममन्त्रागनावाधिमन्त्रामसामन्त्र ॐ मांवांह्रींयुमिलनन ॥ नवावानाद्द ॥ वकुनि ४ कुलयत्र वर्म्मो ४ ममन्त्रागनावाधिम
स्वामसामन्त्र ॐ मांधाम्रह्रींयुमिलनन । कनमेघ्वकुनि । विद्ववाधिमन्त्रामदामन्त्रपुकुर्वायवेगयूखवाक्लिनानवानि । कनमयवकुर्वु ॐः
दवाधिमन्त्रामसामन्त्र ॐ नवनवघ्वावनद्वांकुष्वानवानि । हूंनमगनवीवनसंकुसूष्ववर्भूवादोनवानि । मनवीवदनामय्यानिदू
यामघवीममायचनं । अलप्पवीववामयापिनयनं । लक्षावीवनमनक ४ यमिकुकं । मसकनुरवागाथिना २ मर्छिना २ नवध्यवानि
नानध्यवसानमायन्न ४ आदीनववदर्शी नि ४ समन्द्वीयुकानंयमिकुकं । आस्मिच्चथमआर्यवेगवावाक्लिनानवानिवाधिमन्त्रामदाम

४१

सत्वः श्रावकयानिकः प्रत्येकबुद्धयानिको [illegible] तमनुत्तरायां सम्यक्सम्बोधौ समादापयामि विनयामि निवेशयामि प्रतिष्ठापयामि। अनेन प्र
थमेन धर्मेण समन्वागता बोधिसत्वा महासत्वाः [illegible] धर्मैः समन्वागता बोधिसत्वा महासत्वा इमां धारणीं प्रतिलभन्ते।
पुनरपरं कुलपुत्र [illegible] धर्मैः समन्वागता बोधिसत्वा महासत्वा इमां धारणीं प्रतिलभन्ते। कतमैः [illegible] इह बोधिसत्वो महा
सत्वः स्वयं [illegible] कल्याणाशयः [illegible] कल्याणः स्वयं
[illegible] धर्मो [illegible]
[illegible] समादापयामि

र्नमानष्ववयघूनयदर्शी समादापयति क्षोति क्षिक्षायदघूयघानयिगोला विवदिर्गं दृष्ट्वा शीलसंपद समादापयति विनयति निवेशयति प्र
तिष्ठापयति॥ अनेन प्रथमेन धर्मेण समन्वागतो बोधिसत्त्वो महासत्त्वः॥ पुनरपरं बोधिसत्त्वो महासत्त्वः॥ दृष्ट्वि व्यसनगतानां स
त्त्वो मिथ्यादृष्टाकूकृत्यसत्त्वान्दृष्ट्वां समादापयति विनयति निवेशयति प्रतिष्ठापयति॥ अनेन द्वितीयेन धर्मेण समन्वागतो बोधिस
त्त्वो महासत्त्वः॥ पुनरपरं बोधिसत्त्वो महासत्त्वः स्तावावयसनगतानां सत्त्वानां स्यवावाव समादापयति विनयति निवेशयति प्रति
ष्ठापयति॥ अनेन तृतीयेन धर्मेण समन्वागतो बोधिसत्त्वो महासत्त्वः॥ पुनरपरं माठयावियन्नान्सत्त्वान्नाठयसंपद्यो समादापय
ति विनयति निवेशयति प्रतिष्ठापयति॥ अनेन चतुर्थेन धर्मेण समन्वागतो बोधिसत्त्वो महासत्त्वः॥ पुनरपरं बोधिसत्त्वो महा

व
द्धि

त्या
निमयस्थयाथमृन्यनाविदाय४॥॥मानवंद्रामिजमनत्रयपाउत्मानयिमव्यु४शउमितिष्ठनासमनकनादगमदिक्षमिष्ठनायाययनाबृद्धानाव
वग४स्मननासगगंबृद्धानस्थागिनावयनासकानांवर्षाधामत्थयना॥॥सर्वहृनाकावध्यावघींमखयवगध्यानघींय्रामिलनगवाधिस
त्वामदासत्व४॥जस्याध्यानथ्या४य्रामिलंनागवाधिसत्वामदामत्वस्मद्धयमार्यंय्रस्लावद्ध४थ्यांमिलनागं॥निनय्रस्लावद्धयादगमदिक्ष
गंबावालिकासनयृबृद्धक्तवमृमिष्ठनाथियनायाययनामदाय्रामिदायंविदगयन४सर्वायथ्यागिनानयास्वज्ञानागंनगवनी॥स्मिन
विदगनंटस्थवगुन४गीमिध्यानघीमखवसद्ध्याघीय्रामिलनगंध्यासकामिष्यसमाधिमखवसदस्रानघीय्रामिलनगनायष्ठिक्कर्वमसख
सद्ध्याघीय्रामिलनगंध्यास्यांवसर्वहृनाकानवावथ्यांय्रामिष्ठिकावाधिसत्वानदासत्वामदामगींय्रामिलनगनसनाकत्रधींय्रामिल

विनयति। निर्वाणं चाप्यभिस्वादयति। पुनरपरं थम[illegible]र्धर्मैः समन्वागतो भवति॥ पुनरपरं बोधिसत्त्वो महासत्त्वाननैर्याणिकान्वे
ऋमन्त्रो। भयनानीर्यान्मात्त्यांति। रूनान्सत्त्वाननीर्यायाँ याथासं यदिवसमादापयति। यावद्यांनिस्वादयति। पुनरपरं द्वितीयैर्धर्मैः
धसमन्वागतो बोधिसत्त्वो भवति॥ पुनरपरं बोधिसत्त्वः सत्त्वानां विद्वेषं न जानीयात् भवति। पुनरपरं यदा मानानां यद्वेवं पुनर्यद्
नान्सत्त्वानू यद्धवत्ता ४ यापि भावयिता॥ अकृदकथूनवस्थलयका२०॥ वस्त्रवस्वमायायो ४ पुनरपरं यावद्बुद्धानां विहरति॥ नवि ४ य
स्त्रिर्धर्मैः ४ समन्वागतो बोधिसत्त्वो महासत्त्वः ४ सोमवहमकारयवानधीमूर्खयुवगभानधीयुनिलवनं। त्रयं पुनर्धर्मैः ४ समन्वागता
बोधिसत्त्वो महासत्त्वः ४ सर्वान्नमा सविस्मयधसयकवर्षाधीमानद्रामित्रसमत्रयदांनि ४ कृत्वादिवायङ्क्षसधकुसननियययकायगतां स

गगावर्गांश्च गीतं स्तानानाविधसमाधिवश्माक्षिभावद्धींप्राप्तिलप्राठ ॥ ० ॥ सुमवबुद्धक्षेत्रमागतो ॥ एवं कुलपुत्र बोधिसत्वानां महासत्वानां सर्वज्ञता
कायवक्षान्तिसमस्वयुवग ॥ कर्मयाविध्यायसंवक्लिनकुशलानि वृद्धयययवकुलपुत्रसत्वासुख्या ॥ सर्वज्ञताकायसुखवुत्रवगश्वानच्छ्यानासश्रेयाय्य
तितासव्यवक्तावधरणवश्च्रा कलमसमथागतस्यतवांसर्वज्ञमावतरणावितक्र्यं तासिद्यमिति ॥ नियताश्रतविद्यान्यनुकाशयांसत्यसम्भ्यावेक्षमथर्व
वाधिसत्वात्रवमाद्व ॥ अनुस्मार्तिर्दनावावनांमानदीवालिकासमसप्तमीनियुतावावत्माधियत्माययत्स ॥ ० ॥ थंश्चानधीतमावद्यतिनद्रावमाय
नवमाद्ध ॥ स्मृतिर्दिगंगानदीवालिकासमानां स्वयवाधितिति ॥ स्मृयवन्नकुरार्ति ॥ स्मृयनयक्षरिति ॥ स्मृयवधश्चिनयवसयकारितनयवरस्थातित ॥
नयवनवमाद्ध ॥ अनुस्मार्तिर्नयसगंगानदीवालिकासमयसम्यक्रमक्षद्धयगीतयातित ॥ तद्वियमानयूयाययत्स ॥ ० ॥ यं सर्वज्ञताकायवश्चानदी

तेनायन वोधिसत्वेन महासत्वेन यं वान धीयो गिलस्यात् भवति। न न यादि यश्चानन्तर्याणि कर्माणि ध्यावोर्ध्वं गिन वति। न साज त्वा काव ध्याय प्रि
क्षयं गच्छन्ति। न मीयज्ञत्वानि निनि त्र ण वृंमानि कर्माणि न स्थानि गवन्ति। दश मी क्र ट्सिम वद्धामामि। यस्याञ्च वोधिसत्वस्य नामाननार्याणि
कर्माणि द्दनानि भवन्ति। नमानानि सर्वकर्मावरणानि यानि क्षयं गच्छन्ति। जन्मयन्ति वर्ञ्ने न दश ट्सी ८ समामि जामा मेन नाविवस्य दानि
सकालिंग ध्याधियकान्ये भीत्यागिल भवन्ति। सर्वट्टहान श्रयागिल भवन्ति। एवं वट्टकाव कुलपुत्र वोधिसत्वानां महासत्वानां सूयं सर्वट्टला
कान वान धीमूख यश्च वग ४ समन्तभद्रो नाम वोधिसत्वा महासत्वा वुद्धानां तथागतानां। सिंनाविद भगन्यानि हार्यं ट्स्म। एवं नूय धर्मा ओं विय
यन समन्वागता भवति। यत्नं गानधीवालिका सम य लोक धातु घु गंगा नधी वालिका समानां वुद्धानां तथागतानां पूजां कृत्वा नयां वुद्धानां

यथापि गृध्रो गन्धेनार्द्र कुणपमलेन बद्धो निर्बद्धमनस्को व्याहृतमठकामनवद्या दंष्ट्रा दीप्यमानाविलम्बयेत् ।। एवमपि संसारे संसृभाय नमपूर्वं संसारवसंस
नारकानुभवसंस्थक्षर्वाधिर्नानि निर्बद्धामोदामिदानीं भगवमायो वद्याकुनाहिं यिकाविमुक्तियन्त्रस्थमयहा गिलमि वध्वा २ न कन्यायो समन्यक्रस्वा
ख्या ।। अथ खलु भगवान्मैत्रेयं बोधिसत्त्वमामन्त्रयते स्म । एवमेव मैत्रेय यत्त्वं मात्मनुत्राज्ञस्य तथागतस्य दृष्टसमन्यक्षमसुखस्यानिकादिमी
सर्वज्ञमकायध्वदृष्टीमूर्ध्नि यत्र गच्छन्ति यो निलय्यावानु ।। अप्रकोकमाध स्त्वं मैत्रेय यदभ्यानां कल्याणानामवचनानां कल्यां सम्यक्त्वाधिमोक्षिमीतो
न्यस ।। यथैव न मैत्रेय यो गायो विपूर्धी समक सत्वं मैत्रेय गोग्र भवानूल घहानेनानूयाधिरोध निर्वाणाधिमोक्षं ब्वर्धं । यच्च त्वं मैत्रेय कृष्णयाधिवर्नः
संसार २ मिव मस्कल्पर्दयाधिक्षान न वगेन कालपद्धिधानन नमैत्रेय यत्र गर्दिमसा ।। नो काष्यो वनाकं यथापि गृध्रो ।। अक्रीमानामाधिमगया

कनद्या

मखप्रवगक्षावधीशृत्वा सर्वाकारसंप्रयोगेन युग्मा मेत यस्तु बोधिसत्वा महासत्वश्चैवमाह। यावद्गंगानदीवालिकासमान्कल्पानतिक्रम्य सना
नकोमानमहाकल्पाश्छेन। गणदंवदक्षर्वसर्वालकायाविहेषिर्गतनामाश्छेना। मालञ्चवाज्ञानामवृक्षाश्छेद्वियावनघसयत्न॥ सवागालाको
दनत्लन॥ यूकृषदन्यसान्नाथि॥ सास्यादवमनुष्यागीवृक्षातगवाननकोठानयूनगगसहस्रद्योतिकृसंघनयाविवृग॥ नथागदानानिको
थ किर्वाधिसत्वे॥ योनिवृत्तं॥ मामवसर्वहमाकारथ्मात्रदीमखप्रवर्गक्षात्रगीताधिगवाकल्पाकिकमयर्यक्षातदीशृमातावनायत्रिभूयोधि २१
न मानाभजवसप्रमयय कल्पकृपपुमनैयेय यूग संख्ययनन यूजनीनानां सम्यक्सम्बुद्धानां निष्ठनांक्रियमाणां याययमांश्च संख्ययेबोधिसत्वविकु
विनेस्क्र्यांवृक्षानातगवर्गांपूजांकृत्वा जकेकसवृक्षसासकालेनयुप्रमसाध्यसंख्ययानानुत्यानप्रमयानिकुशलमूलान्यवरोप्य यूथस्कन्व॥

ष्ठवनं । अथिदवानीं भगवान् सुखमीत्य समन्वाहृत्य ग्राणि संयुक्तान्याधिमाक्रियमानियकाशयानि । अमूर्य काशुमानयमूर्यास्थिते निर्दवनयुने ४ सत्त्वद
र्शनं कृतमरुन् । नरुलमग्रुरुतीं । लसदा सूलद निलंदया । वञनख्या ःंदं रुलं । नियारुलीं । नमदयाविरुमाग्रुह्म वज्र । सा निर्वृणि वज्र ।
ह्मानीवज्र । अतिनाधिमाक्रियदे देशानां दवकाठीनामनुरुख्यायां सन्यक्वाश्वा स्वोविलानूत्वादिमानि । नत्रेवा वेवकिका स्किमा ४ यस्थ्यमा
मनं अनुमगाग्रकृमनाग्रकमानिस्को दग्रकं । मनुस्कंदमवलवियुवस्क ४ ःंभ स्किना ज्ञानिमनीकृमानि । आलाकास्कविस्तुयू । अतिन
श्चिमक्रियदेश्वरु ४ यष्ठीनांनाम सदसाग्रयांनु नुरुस्वायां सम्यक्स्वा स्वोविलानूत्वाधिमानि । गत्रेवकनूवेवालिका ४ संवृको ४ भूयता ।
समवनाअहृयावरावग्रा । कनठ्याकृ सिद्धमानि । समनको । अलवस । यिठकेवा । मह्मवल । उआस्यद्या स्वेनरक्ष मिगलरुः । उपाक

घ
ग्र

याचनामलिक्योवनाथंयाविगृहोंगं ॥ गवानगवान्त्वावनीयर्षदमवसावायन । बोधिसत्वयर्षदंतिड्डयर्षदंतिड्डथ्यूयासकायासिकाय
षदंदवनावयकेनाकसवान्वंवमनूष्यामनूष्येव्यवसाव्वगस्यास्वलायासिमानिमक्रयदान्यावनायान्कक्ष सिअदमथक्ष सि४सृनिक्ष सि४
बुद्धक्ष सिर्वेणानयक्ष सि४ग्योगिसंविक्ष सिननस्वयक्ष सि४समगायानिक्वयायस्थाक्ष सिर्जागियक्षक्ष निर्समूजविन्मूज४सलन्मज४ । वि
साग्र४दणावनवगन४ननआवसलग्र । गसगवन४विमानि विसानियायक्षिवनगमनवसिसद्धसञ्चगिवानवनं । सयखमूददसव
वनयुद्धक्षावूवूदसक्कसिग । सदायवन४जलयानिलयअक्षसयासमूल्वसंमूर्थवाणि । मूत्रवानि । नदीनविवा । सकनानिवकनगस
मक्षाविसानट । ०ट००ट वलअवनप्रक्ष्मूनयंलनूथं । लनथकथसर्वेना४सर्वगवे४अनिनूब४निदरवणाम्वि । रुलवक्ष रुलागनरुन्ताणि

२६

निराशनत्र्यानिसबधवविद्धिः ज्ञयबक्रगून्यबक्रबायया। चितिनविमक्षिप्यदेः यद्यक्षनामसमुदसदत्त्वाशामनुत्तरायां सम्यक्संबोधौ विक्र
न्यूत्वादिनाभिः। अबेवालेकाश्वबावबक्षिणाः नत्रुलगवांबेशानयसमुदनसनधंनाबोधिसत्त्वमासमुद्रयतो स्म। पूर्वं तेन कुलपुत्र तथाग
तानामर्हतां सम्यक्संबुद्धानां लाकया दर्शनावकुलमा॰ भणीलसमाधिप्रज्ञाविमोक्षविमोक्षज्ञानदर्शनयदिनाविना। भूमीसमुद्रयय
ः सत्त्वानां हिताय बोधिसत्त्वगुह्यनिर्यादनार्थं कुलपुत्र तथागतेन पूर्वं बोधिसत्त्वचर्यां चरमाणेन दानसंयमक्षान्तिवीर्यसमाधिप्र
ज्ञोपायप्रणिधानबलज्ञानपूर्वकोटीनयुतशतसहस्राः पर्युपासिताः। क्षविद्वानं यलं क्षविक्षोतेनाष्ठिनं क्षाविह्रुक्षवर्यां चीर्णं क्षाविमाव
नानिर्याविमाक्षविन्दानिर्वीविमाक्षविवीर्यसानयुगस्त्राविस्तमार्गेनिर्यादिनाक्षविनुहासविनावकपमयां विविधं नानाप्रकारं श्रुतं

वस्था

ध ग्रा

ककान्धविनाथा।विनूयसंख्व।ओक्षिदन्क्षसंकिवना।समवाविना।स्मनायुमर्दस्वा।वगिनविसक्तियदसदणानींयख्काठीनींसूनूकंवायींसस्यु
क्षन्मा।ख्यो।विलानूलान्ना।निगयवायवांलिक्ष्का४संवृक्ष्का४।सूर्थ्यो।थि।लि।ला।नि।निथ्यो।संगीथ्यो।क्यो।गिभननक्ष्म।ननसक्ष्मउतवकं।सूदससद
ससगिस।सनिद्वभूय।भवहीयसख्वसदव।सनाव।सयक्ष्वासवदवा।नावा।निनृकियनिवावा।निनूकना।नि।स्योगियव्रह्ययविवाव
सानियुनिलासी।गानिभृनिययिवावगानिभुनिलासी४यूर्वक्ष्ययूद्दिनयूववगवन्क्ष४सूनिस्वासवन्क्ष४भूववन्क्ष४विववीर्यवनाठवी
सवन्क्षठनिनना या।मार्यासूदूदिणायकार्यीद्विक्ष्ययनद्वू।उदानस्वी।दवन्क्षन्कुसवसद्दायद्वसूदा।नाद्वससद।वादिवादिसा।नया।नक्ष्
सउक्ष्मानम।युरवाय।ननवधवहौय।स्वाविगदिणा।भ्योवन।वाक्ष्मशुद्वज्ञिकाशुद्व।वा।विय।विकर्म४युस्मवृद्विस्मृ।गिस।निवा।गिवृ

२७

घ५

न्मार्हल्कं सर्वाववदनायाउर्वन्तवा। नकेकासयनेनायिकस सत्त्वसायन मःवद्धनिर्भिनं निस्ठानि। ह्मविंगङ्गिर्म लायूनयलक्ष्येः समर्तं ह्मनया
गुः सूर्भी।नि।निननूर्वंजनेविंनाङ्किगननर्यंद स्मूनतनेनायिकाः सर्वसत्त्वसमर्यिंमावूद्वदर्गनायायिमगजीमावूर्ह दः ङ्खवाविनायमा १
मसत्त्वस्यानूमाववमासामा।निः सर्वाववदनायुमिलयुम्रमनवा वमः सकाशेयुमयुसार्द्रगौववंवर्सं ज़ुनयंनि।नगवांस्कयांकथुयानिमाः
सत्त्वाववंवार्वंमामर्ध्वं।नमो बुद्धाय नमो धर्म्माय नमः संघाय निस्यमवं सत्त्वसमर्यिंमानविव्यथानगनस्कननायिकाः सत्त्वासुंज़ालिंयगु
क्वावमयावयक्ति। नमो बुद्धाय नमो धर्म्माय नमः संघाय। जुयननेनायिकाः सत्त्वास्कुनकुगलमूलननेनवाविकल्युसादना।नगनथ्य
विन्वाउकमादवयुयचन्त्रा उकयामनथ्यवूयायिगीननवकवूयचन्त्राः सत्त्वास्कयामुवूम्रावायवः यवायक्ति। पूर्ववयावमानुथ्यवूयय

कर्मकृन्तयेनेमर्द्दिमसानकृत्यंहानंग्रामिलप्युं । अस्त्यांकल्पकोठेनयूनगगसक्तांकूलयूग्गथागगपूर्विंवाविसत्त्ववर्याब्रनमामृषायेहु ।
न्वायनूर्वसोनिन्नयुलायावर्ज्जिगाभअनवविर्वंकुभलंवाकर्मसाविगंवद्धास्तोक्रुमोयनमर्द्दियुरुनाद्धिकमायुगिलप्युनोदिकूलयूगमधृगगा
अर्द्दतन४समायकं द्वाअन्यथाकथयन्ति ॥ अथगगयासूत्र४यर्वपसध्यौतिसंस्कानमोतिसंस्कायोगू । यथातिसंस्कागमध्यौतिसंस्कानधेसवयूथ्य
समवसवर्धनासमसमोर्विंसमायन्नभसख्वाद्वद्धिकन्द्रियैर्निर्नासायेन्वासंसूखमधुलंयुद्धाध्यगसाऊँद्धद्धियानृयृष्ठिवास्तिकोयाथ्युमक
स्कृथ्वाक्षोरि४अयंगिमाद्दसमयासाद्दसालाकवाउनूपायधावतासनस्कृटार्रहग ।नेथ्वयास्तोतोनिनयामिथ्यस्थानियमलाकदव
मनूद्या४स्कृठावस्व४नववसथायनेत्रयिकाक्षमन्वागम्निनायुद्धोस्तिगद्योपादसकन्नो । नयांगीमलावायवाया ॥ यथांस्मृष्ठतांग

नादव मनुष्याल यावन्त काशमूय संक्रान्त भगवन ४ याद्रो हिमसाहि वंश्यानि वर्धूर्धर्मधातु वगाय। भगवन व मभयन वाघनातिक्रा नादव
मनुष्य कायान स्तना यीसम्यक्षं वा खो विकान्त त्याद्या मास ४ वाघनातिक्रा नाथ्य बोधिसत्व ४ समाधि स्का ति धावजी ४ थ्रीगतस्तुव
कथ॥ ॥श्रीकनधायुप्रुनो कमदायान सन्तद्वि मोया भावघीसख्वयात्रि वर्ष ४॥ ॥अथ खलु णाकनाति
र्वा॥ ॥बोधिसत्वा महासत्वा भगवनस ख्यो ति संस्कान्स्यानि यस्र्गि निराबवन॥ ॥मनदवा चत्रा कान
गवन्स ४ वा ४ युस्वयाय दन्ध्यर्थी वृद्धानां भगवनं यात्रिगुणा वृद्ध क्षमा सुयवान कल्पेाञ्ययगान यक्षक वायायानानागुधयथा दृष्टक्षना ४
सर्वस्य ग बोधिसत्वा महासत्वा नानाविध गुधयनि पूर्ण्णानानासख्वसनार्थिना ना यिशावक प्रत्येकबुद्धानांनामा यिविय नाक्रुन ४ युनवय

ध्यनेकस्व बुंध्युमानां यिशावानां कृत्स्नमूर्ध्वज्वालितयात्राग्नीनयांगव समवृत्ता । तेनैव निर्वाणं कुर्वन्ति । सर्वांश्च वदनां संजनयन्ति । एकैकस्य
ष्यनस्यानेमिशिरं बुद्धनूपयमजग्न ॥ स्त्रिणं नवोऽपि । ज्ञोतिं गगाम न दायूनूपलक्षो ॥ समलंकृतैकगोस्याज्ञानयं ज्ञेनैविनाजिनगाग्रैं गेहे ।
व्याप्य गावहृदर्गे नान्तारवाग्रोऽधिनगाग्रा । नवं विनायक ॥ अनूत्य सल्लस्यानूनाथ्वनास्माकं सर्वावदनायन्ति । लक्ष्या । निःस्वगावन ॥ सर्वाऽयस्मा
दंयुमवेनवर्ष्मान्यादयन्ति । तथावांस्यां कथयन्ति । अन्येऽपि सत्त्वा एवं वाचमुदीरयन्ति । नमो बुद्धाय नमो धर्माय नमः संघायेत्येव
मवस्वसमर्थिनानविय्यथा । ममस्त्र्यूमामूः श्रालिं यगृह्य एवं वाचमुदीरयन्ति । नमो बुद्धाय नमो धर्माय नमः संघाय । अथ तत्र गमस्ता
स्कन्धकपालमूलनगरस्थाविलाक्षाविद्धवपूयपन्ना ॥ अकल्याणमनुष्यस्य वनिमिथ्यां संवादयन्ति । एवं मनुष्यां संवादयन्ति । गाथा । गैनोक्ता

थ
ध्व

२७

मममृकृ मंरयायखगिक्राकयामा स्मिन्वबृकृत ब्रात्य ख्यानाममसाकस्यावन्हव ।ना स्मिंथ्वमदाकस्यवृत्वकृगग स्यांशुध्वीयकायांसृ
वनमीनामनाजाह्नकृशुध्वीयक४वक्रवकीामस्यखल्वननमिन४ममृदनघृर्नामवाकृधोरहेत्यनादिन४गस्यपूत्राजानाशामिंग
ल्हदायृनृयलकृथ्ये४ममन्वागग४ाअमीमिरिवनव्यंजनोविमाडिग४ॐगयृथ्वलकृख्याव्याम्रयग४न्ययोधयाविमधुला रमयवगयकृदर्मी
न४जागमानस्यवदव०गनसकृमे४पूजोवृत्वासमृदवाये ॐ मिनागस्मायिगं ।मायवनमसमयनानिस्कमाकठगमठ्यखवमार्थकायामी
वस्माधामकुथा ।अनत्वनसमयमास्माधिमानिसंवृह४मन्वगर्गोनामनथागकतुदयादि ।धर्मचक्रपुवर्मननसकणयान्वह्याधकाठी
मयगठगनसकृसांस्वगीमाकृस्त्लयत्रिकायिगवानृ ।मायवगसमयनवहयाववकाठीनयूगगगसकृमे४यागिवृग४यूवस्कृगाया

यक्लिःकानगवन्दभक्षःकःपुन्नयायभगवानाः पञ्चकषाय बुद्धक्षेत्र उपपन्ना आयुःकषाय कल्पकषाय सत्त्वकषाय दृष्टिकषाय क्लेशकषाय वर्तमा
नेऽनुत्तरां सम्यक्संबोधिमभिसंबुद्ध्य चतसृणां पर्षदां त्रीणि यानान्यारभ्य धर्मं देशयन्ति। कस्माद्भगवन्नेते विशुद्धं बुद्धक्षेत्रं न परिगृह्णी
मंजयवानय पञ्चकषायं॥ भगवानाह॥ प्रणिधानवशेन कुलपुत्र बोधिसत्त्वाः परिशुद्धं बुद्धक्षेत्रं परिगृह्णन्ति। प्रणिधानवशेनापरिशु
द्धं बुद्धक्षेत्रं परिगृह्णन्ति। महाकरुणासमन्वागतास्त्वान कुलपुत्र बोधिसत्त्वाः सदा सत्त्वा अपरिशुद्धं बुद्धक्षेत्रं परिगृह्णन्ति। तत्कस्माद्धेतोः
मया प्रणिधानं कृतं यनाद्मनर्धं वंयाभिकष्ठय पञ्चकषाय बुद्धक्षेत्र उपपन्न नकृधसावूवसकृवसननासेवान्ता धियथदं नसाकसगं
सार्दनरा आन्निनिभानमामे बोधिसत्त्वा भगवनक्ष्यप्रत्यास्थायीनु। भगवान् क्षानियसवाचनु। कुलपुत्र पूर्वं कुलपुत्र केगंमानदीवालिका

सा वन्दित्वा त्रिष्कृत्वः प्रदक्षिणीकृत्यैकान्ते न्यषीददेकान्तनिषण्णं राजानमरणेमिनं रत्नगर्भस्तथागतोऽर्हन्सम्यक्संबुद्धो धर्म्या कथया संदर्शय

ति समादापयति समुत्तेजयति संप्रहर्षयति । अनेकपर्यायेण धर्म्या कथया संदर्श्य समादापयित्वा समुत्तेजयित्वा संप्रहर्षयित्वा तू

ष्णीमभूत् ॥ अथ स राजारणेमी उत्थायासनादेकांसमुत्तरासंगं कृत्वा पादयोर्निपत्य येन रत्नगर्भस्तथागतस्तेनाञ्जलिं प्रणम्य रत्नगर्भं त

थागतमर्हन्तं सम्यक्संबुद्धमेतदवोचत् । अधिवासयतु भगवानिदं त्रैमासं सार्द्धं भिक्षुसंघेन । अहं भगवन्तमुपस्थास्ये । चीवरपिण्डपा

त्रशयनासनग्लानप्रत्ययभैषज्यपरिष्कारैर्भिक्षुसंघञ्च । अधिवासयति कुलपुत्र रत्नगर्भस्तथागतो राज्ञोऽरणेमिनस्तूष्णीभावेन ॥ अ

थ राजारणेमी रत्नगर्भस्य तथागतस्य भगवतोऽधिवासनां विदित्वा भगवतः पादौ शिरसाभिवन्द्य त्रिष्कृत्वः प्रदक्षिणीकृत्वा राय

ल
न

मनगवनियामजनपदवाङुवाङथानोघ्रवर्यांवंवुर्थमाह्मोरनपर्वगानामवंनगवनमनुयाकायनासोनाजावनवकीवसानि। मयवाद्विनगाव
सानानिद्वपजन्मवनायानवन्नगनकथावामारदिन्नामयक्रमनूद्वाविदनानि। सार्द्धमनके४थावबकाठीनयूमठगनसदयोनानि। आप्रोथीग्र
जाःखनसो। यन्नयार्नकथावानारदिन्नमयक्रस्वूद्वारस्माकंविज्रिनमनूयाफाजन्मवनायानविदनानि। जूनके४थावयकाठीनयूमगगनसदस्
४साद्धांयन्नजयदसयर्नकामयंउयर्नङस्यगंनथावागंसल्लयीगुनकूर्यांमानयथां। जूथानननसीनाजानाङध्यामदमावनाजानमायनानके४
याद्विकाठीनयूमगनसदस्ने४यविवृन४यूनस्हांनिनयायान्निर्द्रेगामयनजन्मवनायानंननायजबामायन्ययावदेवयानस्यन्हानिस्मावस्या
ननयास्नायह्मामनायामंयाविठथननन्नयार्नस्थावानस्ननायजवामाउयन्नननगर्नस्यानथागनस्याद्विनि४समयकास्नुङस्पयाद्योठिम

३१

रत्नमयेश्च पूर्णस्वोविचित्रैः ॰ सुवर्णैः ॰ सर्वरत्नमयेश्च पुष्पैः फलैः कान्तवृक्षानलंकृतयानु । सर्वशः [illegible]स्यानन्तमनकविचित्रैर्मणिभिःसमलंकृतं तत्र नाना

चूर्णावकीर्णं नानायक्षदूष्यथावनश्धप्रावानस्तासनानियाङ्कफानि गदायिवक्रवन्तं वादै ॰ कूठगावस्यनगावनगठवाभिमर्ख्यपूर्णपमाञ्जय

मात्तमपर्यन्तशीङ्खाकिन्नं दुलाभिदसिनरत्नमायसर्वरत्नमयं सफागनयाभिस्थितं । तगावन॰ पृष्ठन॰ स्फेत्वातगावकठपानिनरत्नवृक्षैश्चन

याभि । सर्ववृक्षाः रलंकृतः ॰ नफोभिरत्नैर्नानाविचित्रैश्च मकारानैर्विविचित्रैश्चारनगैर्नानाविचित्रैश्च मास्यैर्नानायंसोथपट्टैर्नानाविचित्रैश्च दूष्यै

र्भूपनाविर्तं । तस्य वृक्षस्य मपनरत्नमयं कूटं स्थापितमभद्रत् । याथावमभिनाम्नाहृषत्रमद्धिसीमा तगावन॰ पूर्णन॰ स्फेमनगावर्णं गोशीर्ष

चन्दनानगसारचन्दनचूर्णैश्चावकिन्नमाभा । यत्र नाम्नानमीनामाधिनरत्नमनगप्रमाखर्णं गन॰ सपमवनगावन॰ पूर्णन॰ स्वयया

ल
६

वना १ निकाम्नुकान्त ४ अथनाजा १ स्नन मोकाद्दनाजाना ह्वयामास्यमदामात्रानू स्ट्टवनाययोमजानयदान्योनू वयानामंत्राबाव ॥ यच्न नंग्रामध्ये
ज्ञानीयू मयानस्नगर्न स्कथावाना १ द्दन्मनाक्ष वृद्ब ॰ मंत्रे मासंसर्वीयकवस्थेनू यानिमात्रिन ४ साद्धीरिज संघनामा १ स्त्वयामकाथ्वि द्वयनाद्दे योयस्त्री
नयथिवर्यान ४ यूनस्क्ष स्योनवनेनस्त्वीनयावनानिवदयामीतिद्धू संघस्यवायदायियूष्माकैयोवीनिकैडयशोगोयस्कनयानिवयान ४ यूवं
योवत्वमनस्त्वनयावनानिर्यामयनतिद्धू संघस्यव । नेनायिनियोमिनंगुद्दयोमिनस्त्वमधितद्मयानंमर्वजास्वनदसवर्धूमयंद्दला । न
सिद्ववायानसवावनाथीयद्दूठावानमायच्योमिसयकनस्त्वमयंससनान ४ वसुर्दिर्शवाप्रसयनत्वमयानिद्वावाधिमायच्यामिसा । सर्वंवाय
नंसयकनस्त्वमयवृक्षेनलेहनी । नेचवृक्षानानायुकायेविस्केनसंयक्व नानाद्दश्ये नानाकूथ्ये नानाविधेश्व मकासायेनीनायकायेथ्वासयथ्वे नाना

३२

स्वायानादववीर्यस्य स्यामवायानं प्राविंशत्याविंशत्ययनन्तस्तगार्किस्तथागतस्य नायजगामायस्य तस्तगार्तिस्य तथागतस्यार्हते ८ सम्यक्सम्बुद्ध

स्य यावद्दोशिप्रशान्तिवज्रस्य भगवतं श्रीत्वा मा प्रदक्षिणीकृत्वा तत्त्वगार्तिस्य तथागतस्य स्यायं हस्त सौत्र मदानु स्वयं वप्रयुश्नोन न युद्धेन तत्वा द

नीयशाजनीयनलक्षयनत्व दर्शनं तर्पयन्ति संप्रयानयन्ति सदर्शनं तर्पयित्वा संप्रयानयित्वा तथा वर्णं कुर्वन्ति विदित्वा क्षेमत्वं।

क्षमयन्तीमयाप्रयान्ति स्वयमतवन्तः ३ नमोनायतगावं वीजयाममाप्रकेवलस्य वथावकेवलनाजयुगतसहस्रैर्व्हानाजगसहस्रैर्वर्णयितुं य

क्षान्तिं लब्ध्वा यं जतं गृहीत्वा श्रावकानां नीज्रयन्ति स्म । समनन्तरप्रयुक्ते विसर्वोद्ध्नकानि याष्टी कोटीनयुतशतसहस्राण्यानां संप्र

विष्टानि धर्मसंप्रवर्षाय यथावत्तलयानन्केदविकोटीनयुतशतसहस्रैः ४ युष्य वृष्टिनाशिवृक्षादिव्यानि वाद्यानि सूतिवादयन्ति स्म । दिव्या

अवदा

ही
श्री

मासा। ननक्ष्यावक्वन्त्ना नयामर्वैनद्यानं मननमभिनमदावह्नावमामनस्कन्धमक्ना। वह्नानयायंग्रिमा दश्रमदासा दश्लालाकवाउ
४मर्वभिदंसननसभिनस्कन्धमक्ना। ग्रंकेकस्यवश्रावकस्य। गोशीर्षस्थेववन्दनस्ययायदयीठंस्कापिगंनकेकस्यवश्रावकस्यपृष्ठन४सकेध्रुमा
द्दस्किनायाठस्कापिगउपर्येवंनूपमववक्रवन्त्नं यनूयपमाधीस्क्वापिनंयथानगवनस्कथाग्रंकेकस्यवश्रावकस्याग्रन४सर्वालेकानाविहाथे
माकनाकापिना। गोशीर्षानयामानवन्दनचूर्ण्णनवविनगी। ग्रंकेकस्यवश्रावकस्याग्रमाकेतूयामद्वि४स्कापिन४ममनगध्वायानस्या
स्यनवनानाविधाभिनायानिनायनवदिध्वायानस्यसमनगनयाधिभायकनन्त्वीविजनायामाईवउर्गनवलकायना। सूथवलकाल
पुष्पवाजाः २यनशीदिवसदिवसनगया। न्नियोगि। नगयकं दर्शनाय वन्दनाय पर्युपासनाय। गस्ययावयानस्यास्कभिस्कावयाननया:

३३

राजकोषनायकनध्येन मासत्रयम वं नृपद्ग्रोयक्षाननायक्षिण वन्त ४ ायपामा जा २ ननसो नन्त नर्वान्न्यागान नयक्षिनयान्न। तथाग्र
मोद्विषोद वीमा सत्रयं गान्ध पृथ्वे नृपक्षिणवती। ध्वमनोन पि वद्धकन्याका ४ ीनयनगनसहस्रेन के क ४ श्रावका मासत्रयं पथ्यमान्ध्येन
यक्षिणश्चाप्रथ्वलकुलपनराजा २ ननसीत्रयाणी मासीनासमयपन्नवरुणनगी गंजान्नयदत्तयानि। निष सहस्राणि नगरवरा निर्यात
यति। पश्चिमेन तत्र पूर्ववं यामानि वस वर्द्धिनयानि वरुणनगीनि षड्गुणन्त सहस्राणि नगरवरा निर्यातयति। दक्षिणेन तत्र पूर्ववं यामानि वाणी
निर्वाणसहस्राणि सर्वस्वनानि नगरवरा निर्यातयति। पश्चिमेन तत्र पूर्ववं यामानि वरुणनगीनि तत्र सहस्राणि नगरवरा निर्यातयति। स्वाहि
नन्त पूर्ववं यामाणि वरुणनगीनि ४ सूर्यकान्तिर्माणि सहस्राणि नगरवरानि निर्यातयति। गृहदयति। नन्त पूर्ववं यामाणि वरुणनगीनि नाउ

कवधा

ल
वि

निष्कृत्राद्वियासान्निशानवधानियुलंवयन्ति।नीलवासमाश्रयन्त्याद्यौवन्त्वाविंगच्छगगनसदृशाद्धियवन्दनदीयानुत्संगीर्वस्यवन्दनस्यकाष्ठ

न्यानयन्ति।तत्रावभाऽस्थायासार्वंयुनिजायाति।निष्कसंघस्यवत्रोस्वयुभवगाजाऽननभीरगवन४यूनगा।निष्कसंघस्यवानेकानिदीय

काठीनयूनगनसदृशाद्धियवालयाति॥सूथवुलयुपगाज्ञाऽनननीगबावन४यूनग४।स्कन्वाग्रकांदीयस्कलिकाठिलस्यवस्कदीयि

त्याद्वाव्वेंगयार्द्धेयाऽस्थार्द्धेवनघयार्दीयस्थली४सर्वयात्रीर्वगावन४यूनभादीर्यंयुवालयमानागगावभानत्ताश्वगाक्षाकेकायग्रवव्यू

यंकायसर्वंयागिसंवदर्यांनिस्मा।नयथायिनामगदगीयध्यानसमापन्नानिश्वायवसक्षान्केकायथ४पूक्षान्को।विश्वनात्तत्रयंगगावक्षे

मूयस्किञ्चवानू।प्रवंसदृशंनाग्रयपाद्यौवच्छन्नगी।निश्वकाद्दनाजसदृशानि।अन्यानिवपाद्यकाठीनयूनगनसदृशाद्वी।प्रकेवंथावकं

श्रीदेवरत्नगर्भस्य तथागतस्यार्हतः सम्यक्संबुद्धस्य निर्यातयति स्म। तद्वंवादाप्रदभगवन्तंचहुकृत्वावद्धकवद्धीयः क्षमठभगवानस्माकमप्य
वनः शिवमस्तु। तथागतानस्मिन्नयवनमस्तु निर्व्वृतनयर्द्धं भगवन्तमुपसंक्रमिष्यद्दर्शनाय वन्दनाय पर्युपासनाय च। यच्चनाक्षिरस्न
नमीनः पूजनसत्कृतभगवतः यावदयाग्नियस्तत्र भगवन्तमभकेकमिदमवोचत्। आधिवासयस्वस्माकं भगवन्केन्त्र कस्ययेमास्तेवयमन्तं भगवन्त
मप्यस्मात्यागम। सर्वोपकन्त्रदेः सार्द्धं भिक्षुसंघेन। अधिवासयति भगवानीस्सतानाजपूत्रस्य सत्य कृष्णीभावेन। भयामाधिवासितं भगव
ता विदित्वा अथ राजा श्रनन्नमी भगवतः पादौशिरसा भिवन्द्य भिक्षुसंघश्च शिरस्तत्वः प्रदक्षिणीकृत्य भगवतः श्रनेकान्ते प्रक्रान्तः। अथ गं
धीराजयत्राधीक्षस्थानिमियानास्मा भगवन्तंत्रेमासमर्वं नृपच्छायस्मान नायो भिक्षोगिरे भिक्षुसंघश्च। तद्यथा राजा श्रनन्नमी भगवन्तथेव

कनृधा

यर

यूथसहस्राणि नानावर्णानि निर्यातयति स्म। उयक्रानायायोमिधायकवन्नपूर्वंगमानि चतुरशीतिः काद्रवराजसहस्राणि नानावगउ
यस्कानाय निर्यातयति स्म। अवतनगानपूर्वंगमानि चतुरशीति नगरसहस्राणि नानावगउयद्रौव्याणि निर्यातयति स्मा। तिल्लू
संघस्यवाव चतुरशीतिः यवन्नयानि कल्पवृक्षसहस्राणि चतुरशीतिः यवन्ननाणि पुष्पसहस्राणि चतुरशीतिः सयकानन्न नयच्छगसद
स्राणि चतुरशीतिः स्वनाथीराजार्घाणी वस्त्राणां सहस्राणि चतुरशीतिः सहस्राणि यन्ननयानां मालानां। आमनघयी ठशीर्यनयन।
कुम्भुलसवर्णं सननसकाससायानमधायीयादयीठताजनमनी। वायशीरव्य घंभध्वजा रत्नाप्रामामायीयस्कालिका नानावर्णानि निर्यात
यति स्मा। वन्ननयाश्च भकूनानन्नमयाश्च पृणाश्च चतुरशीतिर्व्यंजनसहस्राणि नानावर्णानि निर्यातयति स्म। चतुरशीतिः नायनसद

ल
नु

३७

भिगानिय्योगिष्ठायिमानि। जांनि मिथा यिना झकुमाना नगावनकें नामस्त्रयमवर्त्तूयस्थायस्क्लाननायस्क्लिनवानु सार्द्धं भिक्षुसंघन यथानाह्ल
वनमीनामायित्रयाग्रीमामानामस्त्रयनकुतवगीनिथ्वउायवन्नमस्क्राधि निर्यानयभिस्मा सर्वंसोवर्धूं निनगनाद्दि दिव्यानिवदस्ल।
थ्वमाद्दिस्क्रोगृन्दयागियाभिद्दायकवन्नानिस्क्रायायिलाकुतवगीनिदस्लाथ्वसस्क्राधि। जवसर्यंकानिमाद्दिकन्याकुमावकन्यावृन्द
वृषघनाभिक्षुत्रवस्कुमान्यानवद्दवन्नमर्यांनसायनाथ्व। जकेक्ष्वाथ्वकुतवगीनिसस्क्राधिनगवभोनिर्याभिनवन्तजवंभिक्षुसंघस्पव
। अथ सनाज्ञकमानानगवन्तस्कमायिभवानभिक्षुसंघस्क। जनि मिथा नाज्ञकुमानानगावनक्यवर्तूयस्थायस्क्लाननायस्क्लिनवानार्धं
भिक्षुसंघ नायथानाह्ल २ ननमीनानयथेवदेक्विधादस्ला जनन्का। जवमिन्दगच्छनमासनयंभगवानयस्क्लिभाविभवथ्वयाभिस्यकक्ष

मतिमिषग्रमस्वंराजकुमारसहस्रं।दिनदिनभगवन्तदर्शनायायसंक्रामति।।भिक्षुसंघश्चधर्मंचश्रोतुं।अथखलुपुनभगवभाव
त्तगर्भस्यमध्यगगनस्थायिनासमन्दनगर्भानामखाक्षघ्र४सर्वंजस्वह्रीयमन्त्वाहिंयत्त्रीयनृषदानकनानिकात्य४पिण्डपात्रंयावन।सर्वैय
सुयात्र्यप्रिगृहीतस्कन्धर्वंजस्वह्रीयानिवासिलाकंप्रिभन्नघगासमन्यागिष्ठायययानिर्याणिष्ठायिन्वानुत्तरायांसम्यक्सम्बोधौविलमुत्वा
दयामि।अनेवमन्त्वाहिढुमानसकोष्ठिकुजस्वहृदयमनृपातृणा२स्फिय४समन्दनगर्भनाखाक्षहोनपिण्डुकननयप्रिगृहीतायावानि।येय
नघगासमनयुगिष्ठायितथ४यस्यावानुत्तरायांसम्यक्सम्बोधौविलम्बंनोत्पादयिष्यति।यावानानुत्तरस्यज्ञानसमादायिभानप्रतिष्ठायितथ४
वहद्यात्रागकाठीनयनगनसहस्रा।पेप्रिभवघक्रियावस्तुपुस्तकापितानि।एवमनुत्तरायांसम्यक्सम्बोधौसमादापितानि।निव ॰

श्राविका भगवता निर्यातिता भिक्षुसंघस्य च । एवं नूपयक्षसदाप्रमादनयाधिपानं कृत्वाकविदद्वत्त्वं कविद्वकृत्वं कविन्मानत्त्वं कविपु
वक्रवर्त्तिनार्थीकं विन्नदानाय भगीकं विद्धावकयानं कविद्धयन्ते वृद्धया नयार्थयामि । आविष्टमानोष्वद्धो वर्षगंभोयक्षयक्षगन्धर्व
मीहिंसगावर्न्नकृमायपयामि तिकृसंघंच ॥ तत्काल समसद्रव्यधर्वाक्षधा रसुप्रयक्षादिना रत्नागगाजाकीकीसगा वर्न्नकतेयाजयत्रेवयाविष्ठिमं
दृष्टुसमक्षवर्षामिसर्वायंथ रक्षोनृयनिमक्रुयमः । यदगवीवत्रपिहुपात्रगयासनग्रानग्रक्षयतेयक्षयविस्काग्ये ॐ साद्धंभिक्षुसंघन
॥ अथखलु कल्पयमायत्रहसमयनसमसद्रव्यद्धात्राक्षधर्मस्थेवंत्र ससः ॐ यत्रिविनर्केउदयादि । मयाभगवक्षद्धयाचकाषेनयमगण
सदसाक्षिग्रनक्रनायांससयक्षुक्ष्वारक्षोसमायोपिमानि । नवादसस्यनाक्षारजनमोनाग्राद्धिषानेजानं ॥ किंसयसार्थयामि । दवत्वं

नमा

ययाल॥ नथेवानवी॥ जानय॥ जंवन॥ जगज्ञ॥ मिद्ध॥ मिघ॥ मार्दव॥ यंगगघ॥ माध्वव॥ मानवामांसंथा मात्रव॥ मूनव॥ आरूव॥
मख्वव॥ जगूर्थवद्ध॥ जालिन्द्र॥ नानव॥ नद्मज॥ वन्द्रनमी मर्यनमी। हूंन्द्रनमी वज्रनमी क्वाकनमी स्कानननमी। जवनमी। वद्दमी। वा
द्ध नाकवल॥ वाहूविन्त्र॥ दामस्विन्त्र॥ वाजवानन॥ मात्रनमु॥ नान्धव॥ वकक॥ काय॥ भयमा॥ यत्रव॥ स्नजोल॥ यम्मर्थ॥ यद्धजः
यमान॥ यमान॥ नमय्यागि॥ मूर्वज्ञन॥ यावदननमी नावाहू॥ यूत्रनदमुघ ज्रकेकमनन्न गर्भस्थानामी २ दिनमाक्कन्दु॥ मा
मयुमयागिक्क संघना ज्ञ वंवूयघ नगवकउ यस्मननायकिन॥ वीववा पिद्युयात्रभयनामननम्रानत्रुस्वयने यथ्यायाधि स्काये मी
मत्रर्यं यथाख्यत्ननमाजयत्रघ। नथेवके नाष्ठुकुनगोगि॥ स्वर्ग नयाष्ठुकमस्नाद्दि विस्मनघयावद्धकुनगोगिम्नसायनसद्व

ल
जा

३१

सर्य्यमघुलं दृथ्यन। सर्य्यमघुलस्यायनिमफानल मर्यंकुवंदाक्षिनं। जकेयस्माद्व सर्य्यमघुलानु घष्ठिन स्निकाथ्या निथ्यव स्तानसयथ४
सर्वा स्तस्यखा स्कघस्य वंकु ग्राविगंकि स्मा। सहस्त्रयाजनयमाधमा स्तता वमा स्तानं समनु यथ्थानिय निशुद्धं। नयथायनिशुद्धमादर्शम
घुलं स्वकायसाव कुक्षी यष्टि वाधिसत्त्वकाठेनयमगगनसत्त्या। धियम सूर्यर्यंकायविष्ठां ध्यायमानां यथ्थानि। नान पिसर्यी विग्रहाना
स्मन४ भिया सिमालां यथ्थानि। स्तुपंवायनि वाका लायाव[illegible]कलाकयर्यन्के स्क्षिनं यथ्थानि स्मा। नानायमानि सामनक स्क्षिमानि यथ्थानि
नयथ्वयमस्या दिव्यन्यागिकानमानघानि ह्यीधि निथ्यवक्षि शृंखाकिवगग्रनाजानसमनं मिनं यथ्थानि स्मा। नाधिवग्रक्षिनक
यन भवनं सकनमखन विविधान्द्रहम्याधिना तकयन्केरक्षायिस्थायेनघुवृक्षमूलानि यर्यां। विविधाध्वयाधिन४ समामायर्थनेवा

नद्या

ल
उ

वाउनगकृत्स्नं वा मानस्तंभ दानानामां वा श्रावकयानं वा २ नकृत्वां वा सम्यक्सम्बोधिमाकांक्षन्त । कोञ्चिद्‌ दद्मनकृत्वां सम्यक्सम्बोधिमाति संवृ
हृमृतीर्धाम सत्त्वांस्कानयर्यो । आमृकान्मावयर्यंजाकिजनव्याधिमनगरणा कयानिदवइ४वदेमनस्यायायामरुव्ध४आयानिनिर्वृनांसत्त्वां
यनिर्वाययर्यां । कश्चित्त्वमुनिवदयकुद्वा वायक्ष वानानागा वा वृद्धा वा श्रावका वा ब्राह्मणक्षा वा । किनावद्राजादवस्थियंकांक्षन्तउग
मनपाशेषंसूथश्रावकत्वं । सूथयग्रन्थकवद्धरह्रोमिसथवानकृत्वां सम्यक्सम्बोधिं । सूथकुलयग्रसमृदयसर्वाम्भ४आग्रयनादिगह्व
यून्नथानयमवनासमृदाद्धो । मूयिनावनासनदमसादिक्षयंगानतीवालिकासमसमवृद्धक्षणेषवृद्धानगावन४यथ्यानिसमन्ववद्धाग
गवन४नसाब्राह्मणसयमानिस्वर्ध्रपत्राधिनयदघ्यानिवेदूर्यकार्धिकानिमृस्मवार्दकठनाधियसयानि । सर्ववृवनयूयमपू ।

३८

निर्वाणधयमानिर्वाणं कृत्वा निर्वाणं कृत्वा मन ॥ प्रथमं त्वा ॥ संविभागमकं यस्मनवृत्रयश्च आगतत्रमामयाचित्वाज्जपुत्रा ॥ सकेकं यस्मद्दास्पूर्व

शिष्टा निर्वाणाद्दत्वा श्लीग्रयश्च । अपनाज्ञानसायुत्वात्राणध ॥ प्राद । यथा स्नायमान्तिदवा ॥ अथ सत्राणध ॥ यमानिर्वाजयमानत्रवग्रामेव

श्च ॥ सान्विविनायमानउच्छायामनाद्यनविविनायमिदानप्राधियिनयंजावकावश्ली संसारमुखानितशादीनावास्यधिमकि ॥

मार्जनकालेनाजपुत्रेनकल्या ॥ पुननाजपुत्रा ॥ भावकल्यानमाकांक्षन्तियमयामदियनर्थानितनुअदृष्टा ॥ ससनायुष्येन लंकानायोज्ञ

ज्ञानिमखागोडकि । यद्वमया सर्वसत्त्वार्थं मदायक्षस्यार्थं कृतं । यद्वमया २ वेदियां वर्षगणांज स्वदीयमन्त्राद्भिप्तु सर्वसत्त्वा अनुत्त

रायां सम्यक्स्वाध्वेयावत्राभिखायिना ॥ भगवं वं मया सर्वज्ञ स्वदीयगागानकानियाद्यकाशीनयुत्रगगसदत्राधिति पूपुण्यक्रिया

मनद्या

ल प्र

ज्ञानंतक्षयन्ति। यावदास्थिरंकलावर्णयंकृत्वाध्यावयन्ति। नवंयून४यनस्थेवयादर्शवनंसूकनमखंनविमत्रोक्षितनकायनवद्ध
विधान्त्वाग्निनातक्षयित्वाअवधुमूर्त्तंनिवर्धं। विविधे४व्याधिरि४खायमानमोस्थिरंकलावणिष्टंकृत्वाऽश्रितो। पुनरवर्यंवाजपूत्रान्य
थ्यामि। स्वकनमखनायथगाजमखनायथसौदियमयनायथमिंदमखनायथवृकमखनायथशृंगालमखनायनगृध्रमखनाय
यमकठमखनयथ्यामि। ओ।धिनायक्षितया। प्रानमकोविधान्त्वाधिनातक्षयित्वाअवधुवृक्षमूलनिवर्धं। विविधे४व्याधिरितक्षसाअ
नस्थिरंकलावणिष्टानन्मष्टानू। यूनरयिमनेवकायनस्थितानू। गस्थेवयाधिनातक्षयग४यथ्यामि। अन्याश्चराजपूजान्यथ्यामि। सौद
यवथानिनूरान्ममनायथ्यात्यलंकृतान्कृयरथनदक्षिणागिमखोनगच्छग४। शक्रब्रह्मलोकयालश्चागत्वावाक्षनस्यकथयन्ति। ॐमा

३७

कोटोनियनगगसस्सोधियम्नयर्यर्थकनिनिमर्घोनिथ्रयमानानि। ॐ स्वप्नवर्वंनपा ४ स्वप्ना दष्टा ४ यच्वभगक्रोवकलाकपालादष्टस्मा
स्वाययनीमानिपमानिताकुन।यच्वमयामानिपमोनिमातांक्वचादकानि।यन्वदमिमा ४ स्वप्नावृद्धायरगावनआरव्यास्य॥ किंदंरुका ४
किंयच्यामयेवंनपा ४ स्वप्नादष्टायच्वदंगथागतंपृष्ठयं। अथसमसदमध्वंग्रास्कध ४ नस्यानवयाज्याजुस्वयमवाजनसजो। द्वोस्वोको
लाननवययननगवांस्कनायच्वागोमाउययच्वयमेवनगवमादस्कगोवमपनामयगिगिकुसंघस्यवादस्क।गोवमयनीयपृस्न
नस्वादनोयराजमीयच्वदस्कसनार्थयागिसंप्रचानयागिसंनयोयिन्वासंयवानयिन्वागिकुसंघमनकुयर्थायनसंनार्थ्यसंप्रवायराग
वनंविदिस्वानिकुसंघंवरवोगदस्कसयनीगयागंनीवमानसंगृदीस्वानेवानग ४ यूनमानियार्खोयमंग्रवघाय। अथवाजारस्वननो

नया।

पृ

वस्तुस्तूपसमादायिकानि निर्वाणिकानि प्रतिष्ठापितानि नष्टानि विनिर्गतानि यन्न मया स्वयम्प्रदापकानि साहस्र ४ अदत्तमोपिद्धृत्वा आरागवकादृष्ट्वा ४
यच्च मया सर्वञ्जम्बूद्वीपमन्त्रादिदृष्टुं क्षीयमुत्पद्यमानकदापि कात्य ४ पिपुपातं याविस्थावह्न्याग्निकाष्ठेनयुक्तगानसदग्धाग्निपिण्डवज्जीवि
यावस्तुस्तूपस्थायिकानि विनीतानि निर्वाणिकानि प्रतिष्ठापितानि यच्च मयानथावाना ईदनुस्मयक्लवद्व ४ सफलवर्षाध्युपनिमन्त्रितम ४ स
र्वोपयक्तनष्टे ४ सार्द्धविकृतसंघना। ननमसदृगश्याद्विग्रह ४ अन्यस्थावूनद्रव्यलाभ ४ वृद्धेनवाचाविकृत ४ पञ्चानन्तर्याणि कानि। यच्च मया
अन्तकनायांसम्यक्संस्थापितोग्रादिधर्मं कृतं। ननवृक्षसफलनन्तमयानिच्छत्वाधिविसर्जयन्ति। यत्पुनर्मयानपूर्वपश्चसर्वे विग्र
दाहदृष्ट्वा यच्च नम्मया मूर्खवृन्दविग्रमानादृष्ट्वा ४ यच्चासीम सदाना म्लाना वा हृष्ट ४ यच्च सर्वेविग्रहमाला दृष्ट्वा। यच्च वृक्षो वाधि सत्त्व

४०

का १

तन यं सम्यक्वाद्यो य द मै गै दिक्षु गंगानदीवालिं सम य पूला का वदयु श्री तिष्ठ किया य य स्कि वर्ण्म स्कंध गयात्कि । ये स्कत्व य ज्ञा मि विता र्जि
नानि स वध्रू य जा धि नयम दध्युा नि वेडूर्य कार्ई क्षा नि ज स्य गर्भ क ग ना हि । न ध्व सर्व धू य म धू सर्याविग्र हा ध्य मक । ॐ दं म सा स्व यू सा यूर्व
निर्मि कं । यन्वं वा क्ष श्रा दा श्री स्व यु य व ग सा दिक्ष नदी वालिका न म य पूला के श्री स्व धू वृद्धा रा ग व न्क ४ मे ष्ठ कि ब्रिया कि या य य स्क । य मैं
द ग या कि । मेव द्वे ग व द्धि ४ स यक न स्व मया नि द्धूजा धि वि स र्ज्जि ना नि । या वि क्षु जा धि म भा या ग्नि वा का गेया वृद्ध क्ष ला क यर्य क म सा कि ष्ठ -
नि । यस्या म व ना ग्रो लं वा क्ष धा न ऋना स स्य क्ष्या स्वा वि सा वि सं मा त्यस । ग स्या म व ना ग्रो द ग सा दिक्षु गंगानदीवालिका स म य पूला का श्री द
धू या न ४ कौ र्लि ग द्ध द क्ष्मा का त्य अ ष्ठ ना । उ य नि व या व द्र क्ष ला क यर्य क्तं वृ वा न भ क्रा न्क ग व ह्रा नं व य व ला क यि ठं व क्षा यि वि द व ला क

कवृशा

फ ७

नत्रैवाख्यानाम ४ सार्द्धं पूर्णभद्रसमुद्रानकेश्च याधिमालक्षे ४ यपिदृढ ४ पद्मलतल ४ सयावयानसार्द्धं सिक्तावयाननयात्वायानान्तवर्मी
र्यरत्नामयानामंगाविरतूप्रविश्य बयनगावौस्तनायजनामायरत्नावत ४ पादोक्षिनस्तावन्दित्वातिकृत्तं यस्यावनगवत ४
पूर्ण ४ निषण्णो धर्मं श्रावयामास ॥ अथ समन्तभद्रश्च गूर्ब्बाभरणो यथाहं प्रभुं प्रान्तगावभानि निवेदयामि ॥ भगवानाह ॥ यस्त्वं ज्ञानश्री सूत्रा
हीतं मर्दानस्य वतां संयता वताम नगं यानदीवालिकासमपूर्वबन्धुं व वृज्ञानगावनाहस्तानवयमानि विसर्जयति । तमूव
यश्च पूर्वस्तविषयता ह्यस्य ४ व स्मय ४ युमूर्च्छमानास्तव मस्मयस्तवमर्त्वेवप्रविशन्ति । यत्र याव्रामकुरस्पूधर्मान्निकायीव षीगपीडं मन्त्रवी
समाद्रिंयुतावनन्त्वयानाधनानिकिज्ञाकाः ४ सत्त्वानियुत्त्वद्भिया बकुध्यानवक्षिमा ४ प्रतिष्ठापिता यस्वगाधानानिकिज्ञानाद्व सत्वास्तुनु

८१

विसत्वा मद्धा सत्वा ४ त्व कत्व क प वृद्धं क्षेत्र भूतात्वा गव व ४ भूमित्वा नोयिष्यन्ति । धोयमनन्यावृयियन्ति । ६ दंस्वा क्तध गसत्स्व भूस्य पूर्वानि
मितं । यत्त्वयात्रा क्षध स्वयूपू दृष्टा वा वि वा वि सत्त्व का टीन यु ग ग ग स दृत्रा धि मा नि ग व कू क्षेत्र विष्य य म म यर्यं का या वि ष्टा व्या या न्ति
अति सं वद्धवा विष्ट त्वा त्रा क्ष ग व दृत्रा धि का टीन य ग ग न स दृत्रा धि या न्य न कना यां स स्य क्षत्वा द्वो स मा या य यि ष्यसि । अवे वर्द्धि
कर्का निस्का यि यि घ स्य न कना यां सस्य क्षम्बा द्वो नगवया त्रिनि वृ न स्य त्रा क्ष घा न कन द्य यि त्रिनि वा ष्टन । वृद्धक त्र य व मा ग न ज ४
समयक त्यययथा दृष्ट ग सां पि क्षन्य वृ वृद्ध क्षेत्र यु गवृ द्धा ना ग व क्षा य र्म वा यं का न य न क्ष व र्द्धं ता पि ष्यन्ति । अव म संख्यय यु कत्य
थं ति त्रा क्षय । अवं ना मा ग थ वा ना २ दृ प दें न्त्रा व्यं क्षत्व द्व ४ ना न ग थं वा गाना र्दग स म्य क्षे वृद्धन व य म न कना यां स स्य क्षत्वा द्वो स

फा वि

बोधि ॥ ॐ दनास्य स्वपुत्रस्य पूर्व्वनिमित्तं । यत्वं वाक्षाभाग्राक्षी स्वप्न कमास्त मार्वयाव छ्रुक्षल कंयत्व सर्य्य मञ्जुलानीमाल्ला शिवोसि वह्यो । नयत्व
याबाग नोमित्ता नाः ४ सप्ता ४ समा यायि माजू नकलायां सत्य कस्वाखें थनव वं वाखिसं वहावा ख्वर्त्ता सक्षु वृक्ष्व दक्षेत्रयव माधान जोः ४ समभूल
कवाकुवृ दंगसायिक्षु क्षिनाया नकलावां सत्य कस्वाखें विमाखिसं नास्यकः । सर्व्वं सत्वया वाखें समायायि मा । नगवारि कुंमदासविययाक्ति
अनन तथागतार्वा दसत्य कस्वञ्जनवयंप्रथमसन कलायीं सत्य कस्वाखें समायायि मा । यनास्यं तर्थकं नकलांयां सत्य कस्वाखें विसारि
संवृद्धात्रययास्मार्कं कल्याणाभिप्रेत वद्या नग वका वावि सत्वा श्विसजायि ध्याकि । गव पूजा कर्म्मक्षो । गनस्कृ वा विसत्व सदासत्वा वि
विधिर्व्वाविसत्वा विकार्विते स्कृव पूजां कृत्वा गग्र गवसफाणा द्रव्यं गुङ्खानानावि ध्या ४ समाधीर्व्वा यदी ४ ध्यानीध्वयांगिलयाय कं । गवा:

५२

वयाय मा विलयन्ति मनस्य यथेकधीयेश्वर्यमाकांक्षन्ति । ते यांग प्र सर्व सत्वाश्च त्रिशासीं गच्छन्ति । न च पि च सर्व सत्वानां नाशानयान्ति
गेगच्छन्ति । एवं महायानयानाश्च सर्वज्ञतायां विविधे पुण्यक्रिया वस्तुनि यायीष्टिमाक्षवायासयात विध्यन्ति । शुद्धं बुद्धा भगवन्त स्व
प्रत्यय पर्वानिमित्तं । यश्च यावा बुद्धः स्वयम्भू मजाक्षी रूपायन मनत्यासवियनर्थी विन्तृता ४ समनोलालंकृत मित्र सभञयप्येन
वक्षिणीमि सर्वं गच्छन्ति । अपि च यावान्त कुलपुत्रा ४ प्रियपुण्यक्रिया वस्तुस्य यीशीयिमा ४ केवलमात्मदमनार्थमात्मशम ॥
नार्थं श्रावकयान संप्रस्थितानां ४ नवं श्रावकयान संप्रस्थितानां ताव्राक्षधयुक्तानां निर्दं पूर्वं निर्मितं । अथ खलु कुलपुत्र ब्राक्षधः
समसङ्घ मनाज्ञान ममवनीमिनमन्तव्यावत् । दुल्लभं सतनाजमनयन्त्वा । दुल्लभा अक्षसंयतु दुर्लभं सदसन्वपर्यासमण्णानां

कनघा

प
पि

मादायितांविनीतानि च शिताः॥ प्रतिष्ठापितान्स्वेवार्थिकाय स्कायितायनवयमर्थ्यनकर्तां सम्यक्कोवाविमति संवृद्धाः॥ धर्मतार्थंच
यंतिलब्धाः॥ इदं ब्राह्मणस्य सखपुत्रस्य पूर्वनिमित्तं। यत्त्वं ब्राह्मणस्य पुत्र इष्ट्वान सकन मरखनया वक्क मरखनचा विनसाढिगनताय
ध्यानकविंशं प्राप्तिनातक यित्वा दानं जनधुवुद्ध मूलानि यथोक्तस्य विविधिविश्यापितिविचुक्तायावदर्हन्तकलावगावाउत्त
षल्का। तत्त्वयामा सपूनया विविधेषु पुण्य क्रियावस्तुनियोजितायप्रतिष्ठापिता। दानयमसंयमव्रत देवापूजावन दुःखमोचि
यन्ति। मनश्च व्रजनावा मनन्दा प्रियसंयया। प्रियविनाशा वदःखां प्रगतु ह्रन्ति पयासाद्दुःखं। निर्य्यम्याम्यानयाक्षद्दुःखं
नानकपूपादष्क्यदवञ्च वञ्चनतानाविवकाननासिदुःखमरितलयन्ति। त्रिविधेषु पुण्यक्रियावस्तुनियोजिता प्रतिष्ठापिता दवपूर्

८३

श्रि२

न याय संने जुप्रा कस्याया यय ४ न विज्ञानस्याधिवासनाया साक्षात्कृतस्य साक्षात्क्रियायै । एवं सर्वधर्मा ४ वियुक्ता वाधिविकल्पनाय प्रसर्वं द ४
स्वस्थया न वाधिसंमारम्भाव न खिद्यते चित्तं नादि क्रियायत्र यन ४ यूनं द ४ स्वाद्यस्कि संवाधि । यवीकृत्वं न दायाजयथसंसार ४ सर्वं द ४ स्वानानाक्र
न द न ४ । तस्मात्कदिल्वं महायानाजक्ताधिवानाना याव न ४ श्रीसन ४ वयायि नकुशलमूलं सिप्रमुक्तं मूलयुयसाद ४ नावनादल्पवानमहा
वावनाधिवत्किनगीलभ्यत्वर्गीयया क्रियाधिनानाय । शृणा ना व वानि किं कवेम्यस्त महायर्मयोगिनानायन संप्रत्यानेयथ ४ यथ स्तं महा
नाज्ञ उत्या दयान कनायां सम्यक्सम्बोधि विकं ॥ आह ॥ अलंत्राणं कवनादं त्रामनावतनां सम्यक्सम्बोधि मनिलया मि । संसार नासिन न ४
ययदात्राकश्यमयादा नदस्गीलं नाद्विनं वर्मि ४ श्रन ४ पूर्लनादिप्राकृधान कनासम्यक्सम्बोधि ४ । द्विनाथि सम्भवम द्वाकालोयाज्ञान

गथायागानाम नर्दगां सम्यक्त्वं वृक्षा नीया दुर्गावालोक दूर्लव ॥ कुणालवर्म्मकन्द ॥ कुलं नीं सम्यक्त्वोभियानी । दुःखवास्यो किलहं सदा वाजद
व वाजन्त्वं । दुःखवान्यो किलहं सदा नाजमनन्थ पवे कधीयेण्वयनाजन्त्वं । दुःखवान्यो किलहं दिक्रियाप्रवीपिकनाजन्त्वं । विन सदा या
जसंसाव दुःखमनन्तं भिवियवीस्मनवोस्मिसदानाजपायूवपाव यसादवमनुष्यसे यस्याद्यकाचक्रे यमा ४ वाना ४ यवोवो ४ काम
नुक्षेव नूष्का विषयपूनमलादव मानुषांत्रियमोतिलपधिना । वियासा ४ यूनश्युनमेवकोचूकानदा । दुःखमनन्तं पक्तिं तिर्यक्षु मा स दुः
खं पुनयूक्ष्मियासा दुःखं मनवाच प्रियाविप्रयासा । दुःखं दवयवाचनं दुःखं । पुनर्गर्भवासे दुःखं यनस्यानं गीर्यं प्रयाण नदुःख
जयन्यगडादपदुःखं । एवं प्रसमाधावाला दुःखमनन्तवन्ति । गतासा द्वगा ४ कल्याणमित्रविवादसाना ४ सम्यक्त्वं धियाने सकुप्रवन्ति ।

५५

ँन्तसत्यशीविविक्तत्वात् । निहतमानस्तम्भत्वार्थिकः समार्गः क्षमासायगतनसर्वविमृष्टत्वात् । सर्व्वबलः समार्गः प्रज्ञाविद्यान्धकारानिर्घातवत्त्व

त्वात् । ६२ वीर्य्यं सत्त्वाविकलमामवः समार्गः ध्यानमवप्रवकृपथ्यकवच्छमव प्रिकान्तत्वात् उत्स्मारः समार्गः सर्वनयावावाधिष्ठितत्वात्

महायानत्वाविशारदत्वः समार्गः सर्व्वक्लेशान्तत्वाव्यवलत्वात् । सर्वद्रव्याछिनः समार्गः अनुसंवासहृदवसायगतः कुशलमूलदृढत्वान्

वीर्य्यं समार्गः सर्व्वतथागतमनुपूर्वीसत्वात् । दकृत्रणानवृत्तविपापः समार्गः अनत्ययत्राणपथ्यवीर्यत्वात् । निहतपद्मजः समार्गः प्राय

वस्थित्वसङ्गक्षयगतस्वात्मगोचिगमनीयः समार्गः सर्व्वकुशलविचारचित्तत्वात् । ह्रस्वसर्वसमाधानाद्धर्व्वाधि मार्गः निर्व्वाणमयपर्यवसानः

उपादयमहायानाद्धर्व्वाविविस्तरः ॥ यावदाह ॥ अथायुष्मान्‌क्षेतथागतभाषणोगोनिर्व्वसाहत्रिकायांबुद्धायांशाक्यऽत्यन्तानगर्त्थेतथागत

माद्यः शुद्धा समन्तावज्राविधि माधिः। आग्रयर्द्धिप्राप्ति श्रमं कलिर्यां। यथि पूर्यानिप्रसन्नः समाधिः। ध्याकायनविशुद्धः। अग्रः समाधिः। सम ठः
शुद्धः समाधिः। ज्ञानगत्रयाद कल्याणपुत्रियता सो माधिः। अज्ञानाः वमत्या स्मसव सन्दृष्टः समाधिः। विकनाय। निर्णयः समाधिः। सवयाय कव
धमया। समृद्धः समाधिः। ध्याननयाय। भिमतया। गीतमलः समाधिः। गीलयाय। भिमतया। नि नात्रयः समाधिः। ध्यान्नियाय। भिमतया। अविष्ठानात्र
यः समाधिः। वीर्ययाय। भिमतया। अजुनाविलः समाधिः। ध्याननयाय। भिमतया। सर्वविदितः समाधिः। प्रज्ञयाय। भिमतया। सत्यसन्नः समाधि
मयासेव्याश्रवतावह्नमानवाजः समाधिः। मद्यामवनघाया। सद्यानन्दितः समाधिः। मद्यामदि कया। धर्माक्षिप्तः समाधिः। उदयकायसयया।
नकचरुकः समाधिः। कामव्यायाया दविबाहं सावितर्कः। धूमं वा समनः समाधिः। व्यानिकृत्यशिकरुतया। धूनविवर्धितः समाधिः। नयगण्दवा

त्र सत्वानां दुःखं युगमनश्यां ॥ अथ खलु कुलपुत्र नन्वगर्भे स्थाने मार्दि दिव्यमकस्मं ख्यां मूर्धाभिसंस्कारमभिसंस्कृतवान् यथा पाद
गच्छन्ता नमस्समाधिं समापद्य श्रमथा समो दिव्येन नयनवनाज्ञापदर्शिभूदसमाधेस्तथा मूर्यावत्यास्थ्यं मूर्छितभयन्ना पदार्सान्तनदर्षं
कोवेकस्यां दिशि सप्तत्रिवज्रच्छत्रव नमाञ्जवज्र ४ समानोक मान व ४ सर्वितुषीयूमा ह्यस्ते । कयुषिव चूर्णानागाव ज ४ वादिनि निर्वृमा ४ वक्षु
चिन्त्यामि निर्वाणाय संक्लिशो भयप्रववाधि मत्वा मनस सत्वावाधि बुद्ध सूत्र निर्दिष्ट्याचंयमाज्ञयम्कि । यत्र वाविनावाधिसं वक्त धर्मावज्र
प्रवर्त्यंम्कि । यत्र वा विनयप्रकृत्य मस्त वक्त्रं धर्मं देशयन्ति । यत्र च वज्रधामा वाधिसत्वानां स्फुटी बुद्धकर्मा । यत्र आवकयश्चैव बुद्धानाम्
त्यादानाक्कि । यत्र वश्रावकयत्यवाक वृक्षाउत्पद्यम्कि । यत्र च भूम्यां बुद्धक्षेत्रे बुद्धवाधिसत्वश्रावकयत्यवकवक्षत्य ४ का

कनुः

फ
त्र

नमः सर्वे श्याद्याः श्रमात्रोपि ऊँ । यमसत्त्वा नवनफकुशलमूलाक्त सत्वाः स्त्वो । किमाःकावित्तमाधिया नमोक्ष्या । किचानिष्पन्नाःऽ३ त्वाः कुशलमनुः
तासूर्य मत्वा स्कवा राक्षोः ज्ञवेवर्याः भं बुद्धा भकाचि देवनफकुशलमनलाः देवमनमात्रेयमनताबोधि । सकस्वदेः भत्वाः कुशलमूलेः कर्म
सिंघ्रोमाकोकिनमसत्वातवाव जाविनीताःशयदकसक्त्वापियदुःखेन युगानं । श्रूयदकाः कवलतेगाव गत्यात्रयःनानावनफकुशलमूल
नां सत्त्वानां दुःखमावर्तं कनोमि । उत्पादयाम्यहं बोधिचित्तं वाधिसत्त्वचर्यां चर्तं कनोदं मदाह्मनमसकुर्यन । ज्ञविव्यनापातावमवर्मी
नसत्त्वपुवणमसत्त्वान्निवयर्यं । बुद्धकार्यं चकुर्यामनकवलमाक्षिप्तिषु बुद्धक्षेत्रवाक्षयाविक्रोयं त्रिधामयर्यं । ययदेवाहं बुद्धकोप्र
लतयं उत्पादययमसर्वेबोधिचित्तं । नयासर्वबोधिसत्त्वचर्यां चनिष्पायिमायचादमसनलवांसमयकस्वाधीचसृगमेयं । सर्वक्षःपरावद्धे

५६

यावद्दीर्घायुष्काश्च सत्त्वा विकृष्य थातयावाचाद नायुग्रिश्रनवर्णेन मसानमाज्ञवाधि सत्त्वा नमदा सर्वथ्या विशुद्धं वज्रक्षत्रियं यो निगृह्णाति ॥ अयं वाजयं
वकवार्यं प्राग्धिवान नायो विशुद्धं ॥ नाजात्राद ॥ अस्य संतायदना वाय वस्न वार्द्धं त्रा विश्येका नियस्य त्राधि वानी थि नाशि त्या सि काथ्वा नृपं मव द्ध
क्षत्रमयनानयक्षकवार्यं भाषभ ॥ तत्र नानावत्र्यायाविद्यायियाष्टि ॥ तथावानाद ॥ यस्य दाणीं मदाङ्क कोटिं मचास ॥ अथ खलु कु
लपुत्र राजा नद्धर्मी ताववनश्या द्वोशिनमा वान्दित्वा शिक्षसंघक्षत्रिस्कत्वश्च द्विक्षिप्ताकूलवनावमा निथा नत्र कान्ताथनारान्युविश्य
स्वकपृदत्रवाप्रश्र्य भिसंलोनाविमर्द्ध ॐ वब्रक्षत्राप्रथि भनवार्द्धं विनयसि ॥ अथ खलु सर्वतद्वन्दयान्तद्वश्य ॐ राजपुत्रमानि सिय
मामन्त्र्य यो भिस्तात्र उत्या दयस्वमानितिषायानकनायांस्तमायक्षस्यारधाविसं यद्धस्वयास्त्रीसे ॐ यद्धाक्रियावक्तु ॐ शुद्धं यन्नाय द्यमाद्धिगं

कल्प

प
ग्रा

क्रिय द्रव्यस्क्षत्रयं सकायार्थं का विद्यानिशुक मयगतयं सकायार्थं कौविद्वकृत्रा ॥ अन्यगंधर्वोधीना ॥ कोविद्वीर्थीयज्ञा ॥ कोविदत्य

यज्ञा ॥ कोनिविद्रव्यस्यानिनासर्वकर्मणा ॥ कोनिविदप्रवकनयानिविद्वायना ॥ कोविदिवकर्मणा ॥ कविदिवृकास्मिन्नो ॥ निसार्वेद

पायघावनासनस्वतः ॥ संदृश्यन्ता ॥ सर्वावशीसायवर्कांद्रस्वावृद्रव्यत्रगुणयवनामद्रव्यसर्वास्वधः ॥ यूननाज्ञानिनमनदेवावचन ॥

यज्ञमनानाजेनान्द्रव्यस्वत्रगुणवृतानुउत्पादयमनानाजानुकनायानमनकस्वात्धौविकर्म ॥ वृद्धममयानाजावृद्रव्यस्त्रीयाद्वव्य

सांकांक्रासा ॥ अथानध्रेमीनाजायननानावांस्कंनांज्ञालियुष्ठन्यनावकममनदेवावचन ॥ कनननवंकमधावाविसव्वानदास

स्व ॥ यानिशुद्धंवृद्रव्यस्त्रयानिगृह्णाति ॥ अंयंनानयंवकयायंयाधिवंनां ॥ कननकमधायनिगुणाउत्तमस्व ॥ सन्या ॥ कनायनाम ॥

५८

याम ४ ॥ एवमुक्त्वा सर्वे [illegible] गुरु [illegible] ॥ अथ [illegible]
[illegible]
[illegible] ॥ अयं [illegible]
[illegible] ॥ अथ [illegible]
[illegible] ॥ अथ [illegible]
[illegible]

कन्जा

सर्वं सनु कनायां समस्त कन्याद्य क्षेयं निना मय । सप्रादा [illegible] यथा [illegible] गन्धे काले नदा ना नि चय व [illegible] गुण [illegible] बोधिचि नायि

याभी यादि वाक्षय यादि कस [illegible] । यस मागस्य [illegible] गं वाद्वि वि [illegible] सि [illegible] मि । अ [illegible] यि मा [illegible] यस [illegible] व [illegible]

भिन [illegible] वया [illegible] यस्य बोधि [illegible] कृत्वा [illegible] सर्व [illegible] नि वगनं [illegible] नि पय बुद्ध

[illegible] गुण [illegible] बोधिचित्ताय नि । स [illegible] नव मर्वा [illegible] निस्कृत्य [illegible] वाव । उत्पादय [illegible]

मानवा [illegible] । [illegible] ययात्नी । या [illegible] बोधि [illegible] यामि । [illegible] बोधि । [illegible] नि वनव

नि [illegible] सत्वानां [illegible] यामि । नायि सर्वत्र समाध [illegible] वयमायि [illegible] गन्धे कालि [illegible] निश्चय [illegible] गुण [illegible] बोधिचित्तायि

प्र
७

५२

जानीयुः॥ अयं जम्बुद्वीपयमजतःसर्वासत्त्वाःमा।ा।नाऽस्मिनाधोविवाध्य यथादिनःअनेनत्त्वमर्विनथागमसम्दिकं तस्य सत्त्व संबोधिसिद्ध
संघनस्य त्व बोधिसत्त्व यकेन। त्विन्य यत्ससत्ति।नयथ्याति संत्वश ललमनवोदितव्यां। ननव यूयं कुशलमलनानकेनायं सम्य
कसंबोधौ चित्तमुत्पादयान ननखल पुनः समयनवहृ यकेनो केस कोऽपि नयतागमसत्त्वाधिमुक्तिं च स्थाने थायामसमद्व
घोष्याञ्श्रमायध्याविसन्देः कुशलानि यन्दा न तथागतमथागतमर्दिकंतस्मसमास्व संबोधिसत्त्वानां निधिवषत्तिष्ठति ता
ब्रमयत्रिमिनेनाविद्धसंघना।स्त्वं बोधयंयघास्य मनसा पापसकेनव कुशलम नानकर्वात्त स्य कसस्याधिवतसंवल्य
मदिविवत्र वल्लोमसत्त्वाजश्चाचा। शृङ्खिकुतवकः यथाय कात्विय यथावे कुशलमूलानाथिका युध्यार्थी सत्त्वसक्त्वर्णान्यानानस्त्रद्

कवथा

नदवावन ॥ किं ब्राह्मण धमस्त्र स्त्रः खां दन ॥ ब्राह्मण धर्म्मश्याद ॥ काल ॥ [illegible] नु विनवधश्याद ॥ थ्र गंतया ब्राह्मण धा स्त्रिं वेश्र दस्वोनासयक
थियतिभंसा ॥ दं ब्राह्मण धा किंश्रा स्त्र यथसिं किंकन वाछि ॥ ब्राह्मण धश्याद ॥ शृद्धयक्त्रा वियन २ दंगावनपूज्ञों कादियस्त्वमथी स्त्रक्त्रमा
ययस्व ॥ सुत्रा दं ॥ तथास्तु यथात्वं ब्राह्मण धा खां दसा व नादित्वं मसानाजंयक्त्रान स्त्रा कं वचनना नकेना गं सामयक्त्रम्वा थो समा दाय
यानवक्षयन ॥ समाचायया ॥ सव यथं यक्त्रा अनकेना यां सम स्त्रस्वाछि वचिन्तानकेनयथं या ना न्त मत्ताया गीर्थ मतन वाया
नवस्थनमा यस्तु ॥ अयव नगवनार्थ्यं नमै मपया विधि यांपू स्त्रानायना दं दिवसं दिवसनयावन ४ पूज्ञां कयि थ्यामि ॥ एवं मस्तु ब्रा
ह्मधवेश्र वत्तोमसायाजमस्त्रसु ब्राह्मण धस्त्रायांत्रिंशस्त्रयग ग्रेयानादि तिथि ४ रत्नीमा सयक्त्रनादसां सत्त्विया थो मदवावपू यस्त्व नसायां

फथ्र

५६

[illegible] । [illegible] सत्वान् [illegible] कोटीनियुत [illegible] यां
[illegible] पयन्ति ॥ [illegible] विनयाय [illegible] कोटीनियुत [illegible] विका
[illegible] पयन्ति ॥ अथ खलु द्वितीयकायां [illegible] पञ्च [illegible]
[illegible] यन्ति । [illegible] समादापयन्ति ॥ अथ खलु [illegible]
[illegible] समादापयन्ति ॥ [illegible] कोटीनियुत [illegible]
[illegible] समादापयन्ति ॥ अथ खलु [illegible]

नवग्र

९

स्य त्वाशीर्वाचयामासन वन्दनमानयज्ञ । येन समद्भव द्धवात्रा स्थात्या वशीति क्रूसंचयत्याद्यानं सज्जीकुर्यात् ॥ यथा दानवाचियक्तस

म्वत्राघिव्रकक्षेच्छेमासाद्भवनवनाश्चावयं मायांस्मास्य कवयानयाशीर्व मवयामानवन्व समानयिव्यामायेनसमद्भवनधवात्रा क्षया

नयावशा स्थयावानं सज्जीकानिष्यामि । निक्रूसंघस्यवयद्वत्वामिंशयक्त सवस्त्राधिकथयंति । वयंभान्यमानयिष्यामसभवायक्षगय

कसवस्त्राधिकथयन्ति । वयंविविद्यास्यत्यामानयिष्यामथविंगयक्तसवस्त्राधिकथयन्ति । वयविविधवसायमानामास्त्रांपूज्ञी

मानयावस्त्रार्थायिति क्रूसंघस्ववयद्वत्यानं सज्जीकृतंनविष्यामि । मग्राज्ञांयक्तस्यासभसूयकांगिर्यद्वसवस्त्राणिकथयन्ति वयंमा

र्यासत्वावशा स्थायादानं सज्जीकानिष्यामा रिक्रूसंघस्यवा अथसलक्ष्मयूपसमद्भवनधत्राम क्षयाविनृदवसमसतानाज्ञस्यापांक

५०

यक्षु उ कन घाच यस्म यॊथि मर्थ्यानि व्राक्ष गध्य राध्यानि यूथा कंद वला क सर्व्वविगिष्य निरत्नमयानि कूटागाराणि रत्नवृक्षा व गन्धवृ
क्षा च युथ वृक्षा वा। रत्नवृक्षाधियानि वाविनाछिदिव्यानि सन्तानिदिव्यानि युद्धयनानि दिव्यानि रत्नराजीनानि दिव्यानि नालं काव्यद्धायद्धिजाय
गावान तच्छ निदिव्यानि व वाध्यानि के वसुणि ४ सर्व्वजन्म छीयन लं पन ग त व व णा स्थीयथि क्ष सं घ य व प्र वन सु मा या कयकंदव
गजा ना व्राक्ष घ स्य व व नं युगिधि ख व्राक्ष घ स्यानि क्षि कान्यु का काला द वला किं ना मा चा च्छा वर कं द व य पूं मा व छ कं द व य पूं मा ति वि छ द व य पू
का न त नन्दं द व य पूं जा म कु यि त्ता व व मा ह्य ४ गा क्ष य यूं यं मा र्व ज न्म छीय स व गी र्थं ज न्म पूं व न स या न म वं वि र्ध ना लं का न यि छे ण य थे वं वि
धे ना स ने ४ सं सं ने नलं छु न त ४ या थि या यं द व ला का त छे ग ४ ज वी वि घ स व त या व णा र्थी य न त्त सं यं छु टा र्गां र वं का न य त या छू णों यं व त्व

ध्यसार

मनकथं समस्त कस्याधि मति संव ब्रायीं आगावस मृध्याययादिव सम्योगोविश्वमुख्यान विनरु कामां व द दं कावयय यंकानां जुसि नाद्रायह
गतस्वानीं विरजयं । जनक नायीं समस्त कस्याधि मा नायययीं सवदद समनव यथ्यनक नीं समस्त कस्याधि मति संव ब्राययीं । गक्राम माय
७८ दवानां सिद्धादगनायायसक्राम उ । सया मयवय गु ४ संखविग ४ स विमिगाद वय गु ४ यन्त्रानि मिगवगवकीवद्ध वय ग ४ द्विनीनायायस ७१
कामउ । सदविशांन्या दादवकूल्लयूयम सद्धद्रश्चाप्तांकधीचगक्राद वानां सिद्धादृगनायायसं क्राम ४ सयासंधद वयग ४ संधविगधव
वयग्र ४ सांविमिगश्चद वयग्र ४ यय निमिंग वगवकीवदवयग्र ४ गंत्राक ध्रीं दगनायायसं क्रामा ४ गीं समद व गर्धाम ध्रीं ४ मृद्धगीर्विकि
रावकशायश्चदवनाश्चानश्वक सवकाना सवोत्रां ध्य गर्धाव यकि । सदं वाह ४ किंगा ४ धाकधासाकमा हाययीं सा । कान्यस्यांतिं वसिनादा

समुद्रवर्षैंब्राक्ष्मधमयसंत्राश्योवमाह्नशपलंह्रुंगंब्राक्ष्मघगतायतार्थायर्हितेह्नुसंघस्यवजाम्बुवनंकिंमस्मोतिह्ययशकवहीयं।वनमः
समुद्रवघवब्राक्ष्मघशयक्षदेवयप्राननगदवावगू।यूयवलयक्षदेवनाजाजनश्पृथगदवनिकायथार्यैकानयगू।नत्रयक्षाकैवाभवलि
गङ्गनमाजानश्स्वयास्वदौदवययैपांसन्निपानयवज्रस्वधीयरंगावर्नोदर्वनायायायसंज्ञामन।वन्दनायययूयासनायोतिक्कसंघय
यावनृष्याक्तिकाद्वर्मीमृद्धेन।।स्थगयक्षदेवनाज्ञानश्स्वकस्ववंपूस्वनाकभ्ययगागाग्राज्ञादवाना।सिंश्लादवसूयहिंश्राक्तीनियाख्येवम
द्वश्रैवरखलमायधराजानीयेंज्ञस्वह्वीयरनाक्षोसिनाहः४समदवद्धनामन्नाकशेभसप्रयनीदिक्षसनवर्ननार्थकथगर्नसमयकवधीघिसर्वा
ययकनाक्षेनययविमन्त्रर्गुपिमानययिसाद्धमयनिमिगनतिद्धसंघनाजस्सातिंष्ठतयावनोरर्थाययतिद्धसंघस्यवसर्वश्रावामालंक्ष्रायक्ष

निर्यूदः कूटांगारान्छ्रीपूर्णीमार्गेण कूटांगारान्नैकान्तयन्। अथ यक्षदेवयक्षादेववाहः यथा मित्रस्य जम्बुद्वीपस्य वरिर्यञ्चकनात्यास वैजम्बुवनम
यानत्र वैदूर्यमालं काञ्चनन्तं वृक्षेर्या वज्रध्वजोन्नलंकृतं। तं वैदूर्यः कूटांगारान्नागवनार्थायकृतं तस्य यथागत्वा सदेवानामित्रस्यनन्त निर्यू
दः कूटागारान्ः सर्वाकारयोनिनिष्ठितं कृत्स्नस्कन्धजाम्बुवनं दिव्यनालंकारमालंकृतं देवराजानां संज्ञस्यायावचयत्। यक्ष्व लसार्वाजानीयू
यथैवायं देवलोकः स्वच्छलंकृतानः तथैव जाम्बुवनं यानदिव्यैरलंकारविशेषैः स्वलंकृतं सर्वाकारयोपिहितं। एवं तत्र यक्षैः सर्वन्त
मयः [illegible] वानागवनार्थायकृतः तथागतस्य देवानामित्रस्यनन्त निर्यूदः कूटांगारान् वशानेदि मार्येदवलोक स्वजम्बुद्वीपचक्र
वनस्थायो नस्य किंचित् दयासि नानाकनश्री। अथ यक्षदेवराजानः ओजस्या मसंज्ञिया ः निर्गितवगवतीजम्बुद्वीपसवीर्यं

वृधायानिद्धसंघक्षानयस्वदवनाक्षानानात्रावकेकाव्यवनाज४श्रीयवषयनानकयाविकाणिवमत्र्याघकाठीनयूगणनसक्षे४मा
द्वैजन्मद्वीयमवणीर्यनागवन४यादोभिनसाणिवन्द्यानिद्धसंघक्षनागवना४क्तिकान्चर्मभूद्दवीनिादवागागानगलस्मनागवर्न्दौदिवो४
कृसमानलयमक्कमयपृथुवीकसननावाषिकानि [illegible] कावंयकामान्मयुवसदामान्मानवयुश्चयृथ्याववविमक्तिसादिवानिवरवाया।
नियवादयनि॥यूनवयर्द्वलयूपसमद्रयान्मावाक्षयाधय [illegible] यवनाँ [illegible] न४वपिविवनकेउदयाधियाधिमनानकेवायानमन्यकेवा
श्रोआगायानियूर्यनानदर्यमनयुधिधिधि४र्द [illegible] नगवाँवाधिसमायायदयर्यनदविकानायदनक्लूलयूएयैवनव्द्रुर्यना
सात्राक्ष४सनायसंखानाउयमंत्रमयावि [illegible] नियमभगनसव्राधिग्राक्षमस्यववनमसक्रीययस्ययदायकयायिका।

नयर्पकुगत मूलमनमायान्ह्रमायाँसम्मक्कस्वाध्येविक्रसयादयगू।सस्रज्ञ्वधार्था क्क्रास्य मसाध्यायतया।वनुरवल यनम्समयव
वहवक्रयंस्त्रिगधवका।ठानियुगगगसदत्राऊ। [illegible] यवगूस्रयास्र्यधेतयाकि।जनता।दसासार्थाउर्धे यध्यस्वर्धैनायावाजमादत
यायच्यूध्यमस्सांवस्सागु।गत्सर्वमनऊनायाँसम [illegible] यादिधा मयाम भमयामा।ध्व व यष्ट्राया मान्द्वा न्द्विया यात्रि विक्स्वः
ढाययात्नँ।उवितान मिध्ढ नति ध व यध्य यसानि ख्रि भादवयध्थपानि दि॥ यथ चँतिना दवाम्त्वि याप्तयाव वहनिध वयप्र काट
नयगगनसद्स्राध्येजाँदियगूश्कवाधेशामकस्मा।अनसायासावयैमार्थायस्वगलमूलँगस्माद्धकुगनमला।गूयच्यूध्यमक्स्वर्वनव
ऊनायाँसमक्कस्वा।ध्येयत्रिभामयाम।गनतिसार्थाँगस्स्कासाजम्बद्वीयमवनयाम भक्षया वधा यर्थेनायवन्ध्नायेयर्यूयामनायर्धस्त्र

५३

क्लिनं वदवयप्रमाकांक्षनदर्शनाय। नयियेश्वदवनाजाना नगावनानगा वनवाङ्क्षघसानकासैमयसंज्ञाकासानुज्ञाङ्घ४ममनगिष्ठवानु
नयिस्वकानिनवनानिगस्वास्वकांयर्यदवाङ्घदक्षनममादायययक्तिसा। तवंवहातिस्त्रयंस्त्रींगद्दवनियूमगागमसदसेवनक्षयायांमग्य
क्षन्यास्वोत्विकान्यन्नादिमानि। सस्त्रीयमवदानकदाविकेक्ष्यसदगत्रोद्धर्मांचारुर्वीयिकामावागानवावर्नंदर्शनायवन्दनाययर्थ्यास
नायविक्षसंघंवरावावनष्वानिदर्मांस्थोरुं। नवंसयासः४संरुषिग४सनिर्मिन४यवनिर्मिनवगवर्ल्धिदवयूत्र४यावन्ताननिर्मिनवः
गवर्लिकान्दवास्वावायूसमामायियित्वावहातिः४यमनिर्मिनवश्ववर्ल्धिदवकाठीनियूमगानसद्दसे४सस्त्रीयूनूयदानकदायिकेनन
क्षनायांनग्यक्षस्वात्वोस्त्रीविकान्तादेष्वारुर्वीयकामावागानवावर्नंदर्शनाययर्थ्यासनाय। तगावनष्वानिकादर्मांस्थोरुं। त्रवोंद्विगीयायां

ाघा

७ ख

मानत्तरायां सम्यक्संबोधावविनिवर्त्यान् करोति । भगवतश्च सकाशं गमयति धर्मं शृण्वन्ति विविधं च धारयति । एवं सत्त्वान् महासत्त्वो मानवान्हृष्टमान
न खलु यस्मिन्समये विपश्यी नाम सम्यक्संबुद्धो लोके यावद्बहूनि प्राणिकोटीनियुतशतसहस्राणि मानसकायिकदेवपुत्रस्त्रीयत्र यस्मात् नकयविकेन
नुत्तरायां सम्यक्संबोधावविनिवर्त्यान् दिशति यावद्बहूनि संक्रान्ता धर्मश्रवणाय ॥ अथ खलु यस्मिन्समये न कुलपुत्र श्रमण द्वन्द्वशर्वाङ्गमश्चकनाय
विनाम सम्यक्संबुद्धो भगवान् कारुण्यसंक्रमणाय । यावद्ब्राह्मणस्य सकाशान्निर्गतः पद्मपाणिकाय यावद्बहूनि प्राणिकोटीनियुतशतसहस्राणि
अनुत्तरायां सम्यक्संबोधावविनिवर्त्यान् करोति । ततश्चागच्छन्ति भगवन्तं दर्शनाय वन्दनाय पर्युपासनाय तिष्ठन्ति संघस्य च । तथा भगवतश्च
निर्गता धर्मश्रवणाय । अथ खलु कुलपुत्र समन्तभद्रघोषाश्चर्याद्विनीयायां चतुर्द्वीपिकायां श्रमणाः कोटिशः समागताः सुधीन्द्रयतनिर्मितव

५४

(ॊयानस्कन्धरत्नाः। अथ खलु कुलपुत्र समन्तभद्रनाम्नो बोधिसत्त्वस्य नेत्रदत्तवत्याः। यदि ममान्तिके नार्यां सम्यक्संबोधौ वाचा गायनिर्यूहनिर्मितवाणि नक्ष्य
स्थैवं कायेन मनेवेश्रवधानां यावत्कोटिगर्भं मावत्र कथं मास नर्त्तिनि। तथैव मया गवाननुवर्ण्णितः। यदवं त्वयं मदायामि दार्थं कर्त्तव्यं
यावत्क्रिमास्तस्य मदासा स्वसला कथा तो मनस्याष्ठगिर्यं वाया मलाकियाने त्वयि कास्कं यां सर्व्वयां दृष्ट्वा वदनायुगाम्यन सखा वदनात्यये
नानवां वके कस्याप्रभावृद्धनिर्मितं निष्ठताः। यस्मात्सत्वानन्तकार्यां सम्यक्संबोधौ समादापयन्ताः॥ अथ खलु कुलपुत्र बन्तगर्भस्य तथाग
तारर्हतः सम्यक्संबुद्धस्य समन्तव्याधि बोधिस्त्वादयन्त सम्बोधि कस्माह्वयन्तस्यां वत्सायां प्रमायं नाम सत्तमा धिंसमायन्तश्री यथा समादिने त्वयि
कुलनवगवाद्युगायस्माखीनगावत्सवठकायायदवेकमाद्रा मक्षयाउद्दीना समतिक्रान्ता नस्मयउअनात्थत्वास्मितिस्वर्यं ग्रसात्मस्तमदा

कथा

वाउधीयिकायामससन्ध्यामानाव्रम्हाध४व्रदंनगीयायांवाउधीयिकायांवकुर्थायकस्पांगवसयामसंतुयिगनिर्माधयन्त्रनिर्मिगमसन्ध्य
मयाव्रम्हाद४वृम्हानतावनमांवाउधीयिकामावना४सयनियम्हायावर्लथसंग्रवधायाववंयावनिजामस्वमदामास्यावहवन्दयाम्हाय
मगीसयामानांकाटीगगीसंतुयिगानांकाटीगगींनिर्माधन्तनीनांकाटीगगीयन्तनिर्मिगवभवर्लीनांदवयुजाधीं।काटीगनससन्ध्यामां
काटीगगींमानाधीकाटीगगीमसाव्रम्हाधीं।व्रकेकामदाव्रम्हारुनके४काटीनियुनभमसस्वर्व्रमकायिकानांदवानामनलनायांसम्य
कोवाधोवृनचिम्हात्यायानांयनिवृग४यनस्वृभारगावदनतावनमांवाउधीयिकामायानारगवनादर्गनायायसंव्रमधायवन्ध
नायययंयासनायनिम्हसंघम्हरनावनथ्यान्तिकाबर्मथ्योउंगयावयिसास्वमदामादस्यांलाकबनोनाम्हिसकछ्विर्युथिवीयन्ध

११

वक्षायच्छंदितावंतायमो। अनुत्तरायां सम्यक्संबोधौ विक्रमत्या दययना। अदेयस्माकं द ४ स्वावदनानस्य उत्पाद्यन। नित्यंस्वावदनाय।
लातिनानोविय्यथ। किजवमाहश्वनमावक्षायात्याययामावयमनुत्तरायां सम्यक्संबोधौ विक्रत्यास्माकं कुशलमूलं कर्मा वरधक्षायाय। सं
वक्षिउ। नतश्चकविच्छत्वामनुष्याग्रंसत्तानामायामनुययथन्क। यनत्रयिका ४ सत्वाउम्भिनादक्षन्तायांनत्रस्मय ४ श्रीनलोवायूत्यसंवेति
स्मानते ४ सूस्य ४ युगानाक्षुर्मर्याग्याद्य ४ स्वातवन्दि। यायात्रस्थविक्रनश्च्योवित्वामनुष्याग्रंसक्तनाव्ययाययय्यन्को। जवेंतिर्यस्यानिर्वक्ष।
व्यात्रवंयावन्मनुष्यावक्षव्या ४ सातप्रताउतिनिर्वृत्यतगगवन्केपिस्मन्न ४ स्वदक्षिघीकृत्तातगगवनाग्रेयन्कर्दिमा। दस्वस्ववगदनानिजा।
कादवमनुष्यायक्षनाक्षमनाना। सनाजदेवर्क्षिका ४ स्कयिमा अनुत्तरायां सम्यक्संबोधौ गगननिजान्नाश्चन्चा ४ समाविक्षान्कियात

करण्डा

६ ग

सायन्यालोकयाम्॥४ स्तुता स्तुत॥ समन्यं कश्चिद्रसयानं नरकं गत्वा भीमतन्तकायपयन्तानां सत्वानामग्रा वाचयति॥ यस्तु पुनरनुकायपय
न्ता४ सत्वास्फ यांगा मत्ता वाच्य वा वाचितिय नन यांने नयिकानां सत्वानां स वै कुलपुत्र मद४ र्दप्रभान्यानि सत्वा वर्द्धनात्यय न। एकैकस्य
नेत्रयिकास्य निर्म्मिता बुद्धा विपश्यायन्तस्तिष्ठन्ति। द्वात्रिंशल्लक्षणसमन्वितः पत्नक्षो नेत्र संक्षर नागात्र४ अशीतिभिरनुव्यंजनै४ समलंकृतगात्रो
न४ अथ नयाने नयिकानां सत्वानां स वै सत्व समर्थिनानाम नगदरत्न। किंग्रुयय मस्मायं द४ त्वयुग गानंकी सत्वं त्वया दर्शनं। नतवावर्ने यथ्य
निस्सा द्वात्रिंशद्भिर्महापुरुषलक्षणैर्नत्लक्षनं अशीत्यनुव्यंजनविराजितगात्री। मनं द्वस्त्व मान्द्र४ जस्यमदाकान्दिकस्यसतास्मना२
नमावनवयमवं सखिन४ संपूर्णा४ नयी। मिसो मनस्सन्तागाव्यसन्न मनमातगावनं त्वं प्रक्षकस्मानयांरगवानार। साव यूयं सत्वानमा

७६

याँसम्यक्स्वाब्धोसमायामयन्ति॥विर्ल्वान्यादर्यान्ति।आसनस्वयदूरन्मायिन४यथ्वास्नमयानीयविगन्ति।सगावन्नांदर्गनायर्वं
स्नाययर्य्यासनायारिछ्रांघस्ववदर्गनाय।त्रवंसमद्वयध्र्वास्कर्टनायत्रपूर्णादिननमानिसफवर्षाधिगयनानिञानादवाश्र
नकल्नायाँसम्यक्स्वाब्धोसमायायिमाविनीमानिवगिमा४युगिष्ठायिनागधनानिञाकानाया४असनायस्ववास्वसा४क्रमाद्युवन्यवा
युगा४यिगावानेयिकावाधनानिक्राका४अनकल्नायांसम्यक्स्वाब्धोसमायायिमाविनीमानिवगिमा४युनिष्ठायिमाभयावल्हिययथ्या
नियवाल्लूगिसनयांसकानांवर्षाधाससस्वयनससद्रनधर्वास्कघथ्वउनगीनिष्ठवजसस्वाधिस्त्ययिस्वादिर्व्यवज्रनस्त्वंकस्वनगी
निर्द्वस्निसद्वाधिसयनन्त्वालंकानाविरह्ययिमानिदस्लनस्त्वंयावस्वस्वउनगीनिनधसस्वाधिनिर्यानयोंनि।नयांसफानांवर्षाधास

सत्वठा॥

६
श्रा

ह्रीयेतिलयुवनःऽयेजिस्वहीयकेमनयेऽथुनंसंघनवनवनाजमन्यांजस्ववनायानं, तगावगार्थायतिकसंघस्यवद्वेर्दिव्यमलंकान॥
विदयथेनलंब्रनंायन्नवयंगनायस्थेसभनवववनन्वगरीनथवानंयथ्मनसिद्धसंघंव।गत्रगास्वातगवतःसकागाद्धर्मंभूमयागभगन
खलयनसमयेनदिवसदिवसइनकानिय्दवमनयेस्वःस्नीयनवदानकदानिवाकाटीनियतगमनसस्त्राधिसंद्धवर्नवानमागच्छ
न्तिातवांवगादर्भनायायसेवजमगायवयेयासनायसिद्धसंघंव।मंवाश्यानंदिहकवःजनस्यवायानस्थविंगवानसस्त्राधिसफनन्व
सयानत्वसाऽवेकस्मिन्नयानद्यानयश्चयश्चगमानिनत्वयीणनांयुहकानि।नयवयेश्चयेश्चमानंववगमायायविह्वानिय
गसत्वागानाक्रमयानंयुविभक्ति।नाक्षमाशयकायुद्धंभनधर्मंगमयन्ति।धर्मंभवधर्मंगमयन्ति।संघंभनधर्मंगमयन्ति।सतानेवा।

ञ१

योभि । यथा च ह्रीमी नाम्ना श्रीह्रणेन सर्वबुद्धविद्याव्रतसमयचर्याभिर्विदन्नभि । श्रीकृष्णानन्दब्रह्मध्वगुप्तश्रीदत्तान्त्यक्ति । यदि शुद्ध व्रह्मध्वजय
ग्रव दंश्याधिप्रानं विक्रयन्नि चर्ष । श्रव वमनिमिचाय्यस्थानाज यत्नश्च निम । श्च ल्लूव्दग्रा घट । प्रवनद्राह्मः श्रमर्वं यत्र सद्भ्रंवकुत्रनणीगि काद्व
जान कन्याग्रि । अयनागि धनवति याच काद्यश्च सर्वाध्यवसवसपव धाधिवन्नाद्रिनाद दवागता श्च यागि संलीना श्व दग गम दिङ्कं वे कर्मां दिपि
मस्य व ब्रह्म नयन माद्गर्भकुश स्मान लाक वा तुन्यस्यान्ति । नववर्षां सफानां दर्शाद्य भमन्तनन गं या रा गच्छन्द उत्पन्नद्व य कन्या मया सदृक्षन्यः
यावन्न तं यां श्रमस्ख न सत्यान्द मरू नानननसाभिनंवदगमा दिङ्कं वेकर्मां विधिराहस्स व ब्रह्म नयनमाद्गर्भकुश्च म मानब्रह्मणगुप्तयान्ना
न्यस्यान्तिका नवकर्षां सन्तश्रद्धाधारस्वस्मा स समागच्छ । किनयान्यय वेगा यावन्नादिव्यानि विमानानि च वद्व्या रवचा समागच्छ । यस्येवन द ब्रह्म

नगी

९
३

त्थयन नाह्मास्तन्द्योभिन्नः नमावास्कन्धे उत्तायन नधवसुन्धैः नमादस्कन्धैः ननाजस्कन्धैः नवनास्कन्धैः नयप्रस्कन्धैः नदवीस्कन्धैः नाद्मा
नस्कन्धैः नदानस्कन्धैः नवस्त्रस्कन्धैः नगन्धस्कन्धैः नयानस्कन्धैः ननिद्रास्कन्धैः नास्रस्कन्धैः नयनस्कन्धैः नवानू । सयकवर्यीप्तिनयार्थ्वनि
क्रियवान् । नवास्यनाग्निसंज्ञा उत्पन्ना नाद्यवसंज्ञा उत्पन्ना नगन्दसंज्ञा ननरसंज्ञा नवान्यसंज्ञा नस्वर्गसंज्ञा उत्पादनवान् । नेथसयकीर्व
र्वैः कायस्थमानान्त्यन्नः निर्माणमनसमिर्निदनामादिक्षुत्रकेकस्यादिशि मदर्भ बुद्धक्षेत्रयनमाद्यवज्ञः नसयल्लाकधातुयव बुद्धक्षेत्रपरिशुद्ध
यद्दीदृश्यानि । नववसमन्त्वक्ष्यान तामाबाङ्कतानि नान्ययर्वमाः नवव्रवाउमद्दाववकवातः नलाकानविकानववद्धादिसैनदिव्यानि
विमानानि बद्धक्षेत्राणि समाबाङ्कतानि यथामीवृद्धक्षेत्राणि विशुद्धान्पश्यति । नथैवयविशुद्ध बुद्धक्षेत्रपाघवृसान्यन्यनुयथिवीनि विक

ऽनुत्तरायां सम्यक्संबोधौ समादापयिता ॥ अनिवर्तिता ॥ प्रतिष्ठापयिता ॥ सर्वसत्वसुखानि गृह्णाधिगत्वाऽस्यकांक्षिनानन्दशिगतानि पयय्रमिस्रं
लीनानन्तबोधकस्याविशुद्धगोऽधीयतां तथागतां ऽश्रेष्ठानां समन्वाहृत्य रुप्या वज्राज्ञानं ऽग्रमीनस्याऽप्रतिसंलयता सूक्ष्म्यता स्तागतू ॥ नमिसर्वेङ्कू
दागङ्कूय ॥ अयम्मया सर्वबोधौ समादापयिता ॥ अवलोक्य बुद्धिमनग्रकृयतन ऋनायां सम्यक्संबोधौ तगावतमस्थानिकाम्बु कनक्ष्यंघ्यायू
यथाग्रंबनासंबवद्धद्ध्रयंबयुतिनृक्षीय ॥ अथ खलु कुलपुत्र नन्दगर्भस्य धारणीर्दृष्ट्वा स्यव्कस्तुद्धानिर्दानयगिंनामसमाधिं समापन्नः
।यथासमापन्नस्य तामस्त्वान्तीनयौगलाद्दिगावदानसांद्रिस्याः सूःटिकवर्ष्मेसूविद्याविनिष्ठवकि । यानि सत्त्वयवीप्रतिसंलीनानां निर्विदन्तमा
सयमावृक्षनिर्मित ॥ स्कितजवसाद्वा । उक्तिष्ठमसार्मा तगवत्कर्दगेनायायसंक्रमगवन्दनाययर्यथासनायतिहृसंघंवपनिसमापन्नार्वा

शुद्धयन्ना दृष्टा स्मृत्येव यानि शुद्धरूपशुद्धयद्वयाद्वैधीकारं विन्नयन्ति । सर्वेनवमीदृशेन शुद्धविदानघ्नसफलवर्तीनि विदन्ति । कविरत्नविशुद्ध
रूपशुद्धयद्वाविन्नयन्ति । कविदयविशुद्धवद्वरूपशुद्धयद्वाविन्नयन्ति ॥ अथ खलु समन्तभद्रो बोधिसत्त्वः सफलवर्तीनि निर्वाणानि निर्दि
शानि विदित्वा सफलवर्तीनि निर्यानयति । यत्र तत्र गतः कथायां रक्षितः सर्वं च ४ भवनां तस्य लिंगं स्यात् रागवक्रमनपदवादता । सयारादकं
तयावत्तु नाजावदेसीज्ञानकनायां सत्त्वरूपस्याध्यो समादायितः ४ सगृहदेवास्यध्याकोनदानवान ४ यत्र निर्वलीनानि पर्व ४ तन्नवानकस्य विग्र
मनुष्यस्याप्रवसाध्यायतं । त्रुवनत्वाद्ध्यं वाज्ययूप्राधामनकनायां सत्त्वरूपस्याध्यो समादायितं । त्वमवयत्र निर्णनस्वगृहाधिगत्वात्र का
किनभ्यग्रनिर्वलयननियर्द्धं । नयात्रकस्याविन्त्रवसाधीयतं । एवं यावच्चतुरशीति ४ कोटिनियुतशतसहस्रादिव्यवसयनदानेनविति ४ काध्य

।प्रनसायस्त्वमससाज्ञनंयच्चत्वयमात्रयंनगवन४उयऋनंह्मगंसर्वायकन्रोधि४आयात्तिमिनसांतिऋवंघसत्वनानाविविज्ञामिवन
त्वानिनिर्यानिनानि।वृत्त्वगोमिष्ठनवावसदत्ताधिनदवानस्मायनासदगागंपूध्यस्वन्ध्यंयच्चयमित्वागासदगागंयुध्यऋन्धंसर्वंयत्निय
मयानऋनायांसस्यकस्वान्धो॥त्रवंनग्राह्न४यप्रसऋष्ट्रेसमादायय।जिनाधिववऋनगोति४काह्ननाजसदत्ताधिज्ञयनाथ्ववहत्राघक्षय
नऋनानमादत्तसदवानेनयूध्यस्तंधेनानऋनायोंममकस्वास्थोसमादायिना४त्रनिष्ठायिना४त्रवंयाद।प्रानसादनयूयमिददह्निग्री
निर्यानयनकथयतिव।प्राननासननननन्नऋनवर्नेनब्रऋलाकऋल्लै।कांक्षामिह्ननवायह्नवावयल्लांनह्नवनाह्नश्रियं।प्रानसास्यऋल्लै
हृताकिसदगायन्नसननायूयांविशेध्ययकंत्री।सवाधिनऋनासत्वांध्वसंगानय॥ ॥श्रीकन्नघायमुध्नीकायनानविसन्ध

व

समुद्रस्य । आश्चर्यस्य सत्पवार्पिकायः॥ भगवान्नेत्यानन्त्यानवर्यंप्रव्रजितम्यति । ननस्कसर्वेन सिंहिति ॥ संवादिता ॥ उत्थ्य यनाजान
सत्त्वाग्रे मित्रं वादयन्ति । सर्वे ॥ संवादिता वृक्षिन पुष्पफलिता पुष्पफलित सत्त्वनस्नानाय देवतागगनतलात् दिव्यं दत्तं पद्मादीन वाद्या
दिव्यं वादयन्ति । अथ खलु राजा प्रसेनजित् अग्निदत्त ॥ भगवन्तं पुष्प सदृश भवतन्नीतितिष्ठ काष्ठ राजा सहस्र शीर्ष वर्षिति पुष्पा वर्षा
दिति ॥ अथ त्रिवृभात्मनानार्त्तिर्याति । तस्यां वेलायां भिक्षवो भगवन्तं पर्येत्यानन्दाय वन्दनाय पर्युपासनाय । सत्यावयानत्र भिक्षावस्था
नन्त यास्तां यानादवननयानां वनीर्ये यस्त्रामवज्रस्य तनं प्रविशन् । प्रविश्य च यत्र भगवां स्नानाय जगाम । उपेत्य भगवन्तः ॥
याध्ये मित्र साधितं यतिकुसंघ सार्द्धं भावान्य वीदन्तु । सार्द्धं मन्ते श्च्या नकादिति ॥ अथ समुद्रस्य राज्ञो भार्या राजान मनन मित्रं प्राह

६०

मानतथागतवर्णास्थेन गद्गदस्वरेण स्तुत्वा सर्वसत्त्वाश्च बोधिं गच्छिमेतायून्धनस्कन्धे । समस्तं कृत्वा । स्वा । सर्वसत्त्वाश्चैकजातिप्रयोगिवद्धा । स्य ॥
स्थयथिस्ताप्रधिश्वरं । सर्वसत्त्वास्तथेकपूर्वीज्ञान बुद्धान तावनगाधनाभिक्षाकान्वृद्धान्यर्यं यासीयन्तयावधिविखनद्याधिसत्वयिकर्विकेना
कांक्षय । बुद्धानां पूजां कर्तुं गच्छेवमर्थीसिध्यथ । तत्त्वेवपूर्वं तत्कान विवर्जय । सर्वसत्त्वाश्च बुद्धयिठकीकथयथ । सर्वसत्त्वाश्च नायय
वत्समसत्त्वा गणार्थं वयथ । न कश्चित्सत्त्वा बुद्धक्षेत्रगुणालंकारस्य वर्ण्यर्यन्तं गच्छ । स्याङ्कसोप्समन्त्वाभिदिव्यनायिवद्धया । सर्वसत्त्वास्तत्र
विसर्वविन्नाप्ता । स्या । कर्मक्षयय यनिता ना । तत्रैव कस्य चिद्वाधिसत्त्वस्यथाऽजनमसमन्त्प्रमादीस्या गायुतास्वनैवगबुद्धक्षेत्रे स्यात् ॥
समस्तं नव गाधना भिक्षाकान्बुद्धक्षेत्रगुणव्यूहान् गतृत्यथ । यथात्र सत्त्वाद्धययश्च पूर्यावद्धाधिपर्यन्तं नखच्छेवाभिग । स्य ।

तीयः॥ ❀ ॥ अथखलुकुलपुत्रनन्त्वगतेस्यतथागतस्यार्हतःसम्यक्संबुद्धस्येगदत्तवत्रू।वज्ञाःरननसमुद्रनघ्राक्षःधोनप्राप्त

कायाःरनरूनायांसमन्तभद्रन्यारथ्याससायापितानिवणिताश्युप्रतिष्ठापितास्तुदेवाश्लिदेवरमीमांसापितास्तवमन्यावाबाकलेबाबूबुद्धक्षेत्रप्राथदर्शयि

तव्याःअथखलुभगवान्बोधिविकासंप्रभासंनामसमाधिंसमापन्नःसिर्गंच्याविस्तृनयानूायनत्तिमाविश्वनरधनानकायर्यकाबुद्ध

क्षेत्राउसमनघावतासनावतास्यनाक्षःरननसिनान्यसावंवक्षनीत्राधकादीनांबुद्धक्षेत्रगुणव्यूहसमादर्शयति॥ अथखलुपुनःसमयेन

दशसुदिक्षुयधनातिक्रान्तयबुद्धक्षेत्रप्रवाधिसत्वासदासत्वाःनतसवतासंदृष्टुवद्धानतावनसोलावधाउंसमागताभगवतःदर्श

नायवन्दनायपर्युपासनायतिकृसंपंचाभवविविधैर्बोधिसत्वविकुर्वितैर्नानावर्णःपूजांकृत्वायायोनिदमसारिवंयभगवतंय।

प सत्वा ४ युक्ता जायय ४ न सर्वज्ञ वं नु य ह बीव न विमानानं कानान न ह वर्द्धू नय हस्य ४ यथायन निर्मित न वगवोर्मि नादवा ४
न न ग्र द ब ष्क ग्रयां गुमिला कालयर्व मानवयु ४ न वग्रा वा उ मसा वग्रा वा जान समनर्म दास मृग्रा ४ न नजाव न ४ निवन हग्र
म म द्दा ४ सर्वज्ञ सर्वं सर्वं न श्व मग्र नन वक निर्यय्य नसा कमद्दा नस्यान्ना रूघ मद्दा सद ४ स्वमद्द ४ । ग्रवं नय ह्या दंताया वन्न ह ष्कय
आर्थामा वद दंत दम सगा वन्ना धि सत्त द ष्क नव यां ह्व निय्याया वन्न वं नये गुष्ट र्व ह ष्क ग्रं या निर्णाव यिय्या । ग्रवे स दंत दन्ना
सगा वन्न नय कार्यं क निय्या । नन य ह्याद नल्लं सस्य ष्क स्वाधि सनि संता स्याद गया ग्रन साद त्रिवध्व सवाधि ह्व ष्का रवना । य
प निय र्द्द स्वा सस क ष्क ह यिश्वा न्याद ना नल्लं सस्य ष्क स्वाधि सनि संव्रध्यय । ग्रय सा ह्याव सयुता स्यामृ । वृ ह ष्क ग्रथा ठ नयप

वु
पि

सर्वसत्त्वा ४ सदेवकस्य लोकस्य समस्तानीया ४ स्य ४ । यावद्बोधिपर्यन्त मनन्तक्रिय विकल्परस्य पू ४ सहायय यन्त्रा श्च गत सत्त्वादिव्या लिङ्गा
नैश्रार्थ्या लिसत्त्वैश्च लिलस्य पू ४ सर्व सत्त्वा श्च गत प्र कुगल स्मृत समय ध्याना ४ स्य ४ सर्व सत्त्वा श्च गत प्र नयालि वस्त्रा धि कायाधि धाव
यपू ४ सहायय यन्त्रा श्च गत प्र सत्त्वा ४ स विस्त क्रिव नी समाधिं ध्रु लि लस्य पू ४ यस्य सत्त्वा ध्व ४ ध्रु लि ला ता ऋ दृ ना लिङ्गाल्क पू वू व क्ष प्र
पू सत्त्वा वृद्धा न्यर्य्यू या सी मनु । यावद्बोधिपर्यन्त ना न यप्य पू ४ यय गत प्र बाधि सत्त्वा ऽ य यय्य पू ४ गत या कृ म्ना मी यां वृ ब ङ्क प्र गुध
यृ सा का मां कां ध्क पू ४ ना कृ वे ना मी या ध्व ब ङ्क प्र गुण य्य ता ४ नय न त्त वृ ङ्क य यत्य्य पू ४ । सहायय यन्त्रा श्च सत्त्वा ४ समाधिं प्र लिलस्त
य ४ यस्य सत्त्वा ध्व ४ ध्रु लि ला ता दृ ग स्म दि ह्न गणना लिङ्गाल्के यृ ज न्य पू व ब्ध ङ्क प्र य व द्वा क्षि स्थ आ या या य प्य मा नि त्यं यप्य पू ४ य ग

५२

समयञ्चज्ञानस्मिन्सूयबोधिसत्त्वनामधेयनिर्वृत४ानवसांद्रष्युत्रीनिंय्रसायंवमसांक्तिवउत्पादययभ्रसर्वेच्वत्रृद्गानांचनिवर्तियय४
कालंवद्धत्वा२स्मायंवद्धक्षत्रउययच्ययृश्यवनत्रबोधिसत्त्वाकारस्मायंसकागादगुवयर्यान्वसंदगनामाकांक्ष्यभ्रात्राणियाद्दृ२
भीमाकांक्ष्ययकाद्दृगीशृद्ययभबोधिविद्याकस्यवसमसमधनानिक्रान्तयवद्धक्षत्रयबोधिसत्त्वानामधेयंसृष्टय४ान२ववर्लिका४सयवन
कमायांसमयकास्याच्याप्रथमांक्रान्तिंयगिलनययभनथाधिवीर्यांयाद्दृगासमाविंयानदीयाकांक्ष्ययभनाद्दृगींयाभिललनय४यवि
निर्वृतसयवमसमधनानिक्रान्तयकस्यपयश्राद्धनानिक्रान्तपवद्धक्षत्रयबोधिसत्त्वासमनामधेयंश्रुत्वायवसीयीनिय
सार्धयासार्थवयाप्तयर्सामवनमसयमानानामार्थयत्राकायमकीर्तिवर्धयय४बोधिसत्त्वरलनवयदामयावहकायनावि

च
ङ

मद्र्वाश्चासवत्तासयन्ती।अयत्रिमानावसमायतिवद्युमयकस्यकाटी।नियुक्तगनसद्ध्याभौनगर्ष्कैकनविज्ञणयित्तुं।अन्यत्रस
वेद्दह्वाननाअत्र्यमयश्चमयाविमत्तसंयश्स्याना।थीवकत्र्यथवद्भवजिनायन्नगक्वेगधयित्तुं।अन्यत्रसूर्वेद्दनह्वाननवाधि
त्र्यायकस्यवसमायमयथसंख्ययस्नस्यययवद्भद्भत्रसूवद्दावनावशनूनायद्यंकूर्यधोर्वेयानथावययूयगउदीनयस्यगवा
धियायकस्यवसमाय्रमयथसंख्ययवत्रस्ययवद्भद्भत्रययसस्वानामध्येयंसूध्ययूसभवेवद्भद्भत्रकूणेलमलयनिधामनंदववामम
वूद्भद्भत्रउययययश्स्कायथित्वाननकार्यंकावकोनस्वानावर्ननुणिक्नयकानावाधियायकस्यमध्यासगद्दनानिक्राकामसलाकथाउ
मूसस्वावामिविकानाद्दंकार्यंथमसवद्भद्भत्रउययक्तिमाकोस्याधाउअत्रवकूणेलसमूलयनिधामनंदकार्यंथगयांवादसत्रधकाल॥

६५

ग्रमययथंग्रनक्षिणश्चयबोधिसत्वमध्ययनिवृत४नत्वमांस्मृष्ट्रीगिंग्रमायंचमसांक्षिकठस्यादयय४गसर्वंचतुर्द्धशानांचनिवर्लियय४

कालंवध्वत्ताऽस्मायंवध्वध्वजग्रडययथ्रय४थवनग्रबोधिसत्वाकऽस्मायंसकाग्गादग्रुययोंन्ध्वयंदगनामाकांक्यय४ग्रोरुगियाद्रुऽ

गीमांकंक्ययकादृग्गीभृमय४बोधियाकस्ववसमठध्वनागिज्ञानयवध्वध्वजग्रयबोधिसत्वानामरथयंगृध्यय४गदध्वेवर्लिका४स्यानन

कनार्यांसमस्तक्षेस्वाध्वेग्रुथसांध्वानियंगिनत्यय४नथाबोधिगोयांयादृग्गासमाबिंध्यानगींयाकांध्वय४गनादृगींयोंगिलत्यय४यनि

निवृंनस्त्यवसमयाध्यनागिज्ञानकयवकस्तायथ्राज्ञघनागिज्ञानकयूवध्वध्वजग्रयबोधिसत्वासमनामरथयंग्रत्वायवनसांद्रीगिग्र

सायंथासार्यंवयाप्रयर्सामवनमस्तमानासम्वर्यंज्ञायाकाय४कीर्तिववर्धयय४बोधिसत्वनगंनन्वयदामयावध्वकायसागि

सदृश्याभावतासयन्तीः । अयथिमानानां समासायूर्द्वदुष्प्रमयकस्य काठी नियतगमनसद्धर्माभीनश्यर्क्वं कनायिज्ञणीयितं । अन्यत्रस
र्वज्ञज्ञानेन । अप्रमयध्यमवाधिसत्त्वसंघस्याराः । श्रावकप्रत्येकबुद्धवर्ज्जितायस्त्वगर्क्कैराश्यायितं । अन्यत्र सर्वज्ञज्ञानेनवोधि
प्रायकस्य वशमनाप्रमयस्व संख्येयस्व अन्येषु बुद्धक्षेत्रेषु बुद्धा भगवन्तो वर्ण्णं भाषन्ते कूर्युघोषं चानुश्रावयन्ति यथभरउधोनयययशवा
द्वितीयकस्य वशमनाप्रमयस्व संख्येयस्व अन्येषु बुद्धक्षेत्रेषु सत्त्वानामधेयं श्रुत्वा ये सत्त्वा बुद्धक्षेत्रकुशलमूलयन्निश्रामनं तत्त्वासम
पूर्वबुद्धक्षेत्रेषु ययययः स्थापयित्वानमर्य्यश्चावकानाम्नानाद्यनियतिश्रुयवानताविधियायकस्यसमः व्यामगाह्निनाभिक्षाकासलाकधाउ
भूतसत्त्वा अविनिवर्त्तनीया दंकर्य्यः भगवन् बुद्धक्षेत्रेषु ययक्लिमाकोक्तसाधाः अनुप्रवकुशलमूलयन्निश्रामनं कर्य्यश्चनयांचाद्समन्वधिकालः

या। कुलपुत्रं वदन्त तथावन्तु बुद्धक्षेत्रमाकांक्षामि। कुलपुत्रगाश्च यस्मिन् शुभाशयाः सत्त्वाः कुलपुत्रो ऽसंवदन्त तथावन्तु बुद्धक्षेत्र नमलब्धां समर्थाः क्षामाधि
मतिसंबुद्धाय यं समर्थ खलल्पोत्तल यथ्रनत्तगरीस्कथायामा। इन्नसत्यस्वद्धा माह्या इन्तह्ये विनः सायध्यान समदाना। साधु साधु सद्धानाज
रातीन सकसमनमाज्ञाप्राभिवानं यस्मिन् शुद्धेन यद्बुद्धक्षेत्रं यस्मिन् बुद्धीनं। यग्थ्य समनमाज्ञाय ध्यिमायां दिभिकाठीगन समन्त्र यद्बुद्धक्षेत्राः॥
सतिग्रस्य कुलपुत्र सर्वविनाशिज्ञानानामसलाकथायु ४। नग्रन्धयायथ्यन समाज्ञानानाथ्यावाया। इन्नसत्यस्यान्वद्धाक्षियथ्यौगो ह्मियसन याय यथ्यूनि।
यस्मिन् शुभानां सत्त्वानां धर्मं देशयति। नवगग्रबुद्धक्षेत्र ग्रावबकपुत्र्यकबुद्धानां युक्ताय इसरयय क्षिता। उत्पादयन्ननपृथ्यावबकपुत्रयवब
कथं क्रियते। कुलपुत्र बरपुत्रसमनायान कथा। सर्वत्रवायवादकाः सत्त्वानवगपुत्र मान्दवानसयनानामायिसमयस्य। सर्वत्रमनपुण्यास्तत्र

निश्याश्विनीं गत॥ यथादिनक्षत्रां समस्तकर्म्माधिपमानि संवत्सरं मानि संवत्सरमसयननमयुसादयुग्मिलत्त्वावाधिसत्त्वा॥ प्रथमायां॥ द्व
न्यानितानि च॥ स्य॥ द्वितीयायां॥ तृतीयायां॥ यादृगांतवसमाधिं ध्यानन्होमाकाँक्ष यस्तदृष्टीं युग्मिलतयू॥ यावद्धाधिपर्यन्कानानयत्थ्य
यू॥ वाधिद्यायकस्यवमगाद्दनानिकाभ्नकयवद्धक्तयूया स्त्रियाममनामद्वयं वृद्दायूका॥ यवनस्रौग्रीयामायंयुग्मिलनय॥ मन
कन्यायां मस्य कर्म्माध्यविकान्यत्वादयय॥ यावद्धाधिपर्यभ्न ननद्वय॥ श्रीत्वंयुग्मिलनयय॥ यनत्रिर्वृतस्यवसवाणनानिका
कयूकन्ययूगद्दनानिकाकाया स्त्रियामसनामद्वयं भूद्दयय॥ मा॥ यनस्रौग्रीयामायंयुसादं वृयायूयय॥ जनकन्यायां समस्य
कर्म्माध्यविकान्यत्वादयय॥ यावद्धाधिपर्यकं ननद्वय॥ श्रीत्वंयुग्मिलनयय॥ यावद्धाधिपर्यकं ननद्वय श्रीत्वंयुग्मिलना

यनोविद्रंतिर्मासमसासाकथाउर्ह्नविग्घ्याति।गत्रर्न्सिमासमगथागमार्हिनसयकसड४ययालेपूर्ववनासमणस्थेयामाय४समालाकथा
उ४त्रवंयविनिर्घ्नामासमसर्वसंस्कोदिन।अयनानामसालाकथाउर्हाविग्घ्याति।गत्रर्नत्नस्वनधायानामसगथागमा।र्हिनसयकसू:
ड्डउत्यत्याण।समायवद्रकुत्रगुढाय्यद४समंयाकेनकत्यास्कस्यगियायय्यति।धर्मस्कदगथिघ्याति।तस्ययनिनिर्ग्नमसयसफानानक
त्यांमस्व४स्कस्याति।गस्सिंस्थ्रमह्यसंस्कोदिनयपालेपूर्ववना।त्रवंयात्रुमयायत्रिमाटीनथागमांस्कत्रयष्ठस्कउयपन्नानथ्था
मियनिनिर्घृणांष्वनयासोलाकथाउ४सनन्ननवियकिना।गत्रानागशंथ्वनिग्रुनिजानकेत्रसिंगंगानदीयासिकासमरसं:
स्वायपुनिष्ठह्रिमीयनदीगंषाषालियासममसंखवयसालाकथाउ४सस्वायनीनामसतविग्घ्याति।गत्रसंमसानाजानक

कत्मा

व्रध्रक्रत्र यथामदानाढ्नायोनिमिर्गं वझक्कत्र युग य दथ्रेयिथ्न नं ह्रनौ अमिनागया ४ सत्वा वे नया ४ यनि गृध्रीनास्त्र न न्वें म दावा
ङ्गंः न्द्रध्या वस्यगथागतस्य यनि निर्हृ व स्य न स्मि स द्र्म र्स्न दिन य ध्रीना स क न कस्याना स स्य य न सालाक धागु र्भ न्द्रयुना ना न र
चत्र ध्रियोनि । नग्राविन्यसांनियुद्द नाज्ञानासनथागतातोवि य्य व र्दन्तस्य क स ध्राय थे वद्र ध्याय श्व न नाद्रस्य न थागतस्या र्द न ष्ठ ६६
स्यक्ल स्व ध्रस्य ङ्गंःन्द्र सा विनाजिनायांसा क धानो व झक्कत्र युग य द ४ न थे या विन्यसांनियुद्द नाज्ञस्य न थागतस्य स न ग्रुनायांलाक
धानो गुद्द य थ्र नाविघ्यानि । नस्याविंसा स नियुद्द नाज्ञस्य न थागतस्य व ध्रयन्न न कस्या ४ या य ४ युना दीना विघ्यानि । य दा विन्यस ः
नियुद्द नाद्र स्क थागत ४ यनि नि र्वास्य नि न स्य धातगान न न कस्या ४ स द्र्म ४ स्कस्यानि न स्य स द्र्म र्स्न दि नि स द्धा न न न कस्या व्य

अथ तत्र प्रथमतं वृद्धक्षेत्र वृक्षानाविय्यनि । नाजा न न्याद । अयं हदनतगावन्स मठ्दर्ग्र्या म स्थायनादं तयाँ मियस्वा ३ न ठ्ना ।
यांस्तन्य स्थान्या थ्यो स मा यिन ४ मकियमा कालना नूरूमांयां सन्य स्थान्या । धिमति संथा न्स्थाभ । राग या ना द ॥ मता का नू ति कत्र यथा क्त ३ ४
सम्रुद्रन ३ ४ थ्योय्य मि त्तं यथ्येय सि दनायं नादिय्यनि ॥ नाजा आद ॥ यथ सम प्रुद्धिधि ४ सम्रुथ्यमियथा रुत गावना व्याक त ३ गयथ
दंगगावन ४ यादवन्दनं कृयाँ यक्ष मगुलन । नदा यांगान दी वालिका स माला कथा न व ४ प्रुकम्य कुप्रथलं सुयवन वृद्धक्षेत्र वृद्
ला ४ मिस्थ मिया ययक्लि मय सांग्या कर्य ४ अथ स्व लक्ष्म य प्रनाजा र नन भीन स्तगर्ग्ग सा न था गा स्य येक्ष मधुल क न या द्याँ नि
यो मि न ४ यदेव मास्थ ४ भिन साय पृथिवी स्थ स्थानदा यांगान दी वालिका स मा वृद्धक्षेत्र ४ कीयमा ४ वलिमा ४ प्रवसिमा ४ ह्लासिना अनं

क्स्यम्बोधिमभिसंबोत्स्यसे। अमितायुर्नामतथागतोऽर्हन्सम्यक्संबुद्धो भविष्यसि। राजा ऽरनम्याद। कुलपुत्रगनदनो बोधिसत्वा महासत्वा
थऽस्मार्वीत्रथमनामगत्र बुद्धक्षेत्रे ऽनुत्तरां सम्यक्संबोधिमभिसंबोत्स्यते॥ भगवानाह॥ छूमनगनदानाज बोधिसत्व महासत्वाय
ऽप्रमये न संख्येये कल्पे न यद्गिमागेदिगत्यादिवन्त्रधायस्माश्यालाद्वधाद्रुनामागतमां वन्दनाय पर्युपासनाय धर्मश्रवणाय
।यमनायत्रवानिर्यद्रोत्रतनगते बुद्धेभ्यो क्षुताप्रनुत्तरायां सम्यक्संबोधौ। प्रत्युत्पन्नेनापि बुद्धेन गवाद्भिन्नवकुल यप्रव्याकृता।
अनुत्तरायां सम्यक्संबोधौ। यथात्र बुद्धक्षेत्रे प्रथमनेन नामनुत्तरां सम्यक्संबोधिमभिसंबोत्स्यते। त्रकेकस्थैवयमहामाजबोधिम
त्वाऽनेकयां बुद्धकोटीनियुतगतसहस्राणामन्तिके कृष्णाधिकाराऽवरोपणाकुशलमूलानि विनायकस्य तत्रगमदानाजवालय

वृ
आ

द्द१

सर्व ३

क्षान्त्येस्थितानाञ्चस्यप्रमतिनिमिषंनामनाडाकुमानमानस्क्रयोतिस्माज्ञानिमिषाश्वावगाययालंपूर्ववगाअवलोकितामन्याश्वायायव।

गण्ड्रसत्वाउययन्मा४प्रवद्गुधामंदृ४वमनरत्वंकि।अवलोकितामन्यासर्गायवगण्ड्रसत्वाउययन्ना४संक्रिष्टंविक्का४यूनन्ययायायख्ख्य

गतिकैंसित्वाष्वमयाअवलोकितकत्याधासित्रसमृक्ष्याविदन्ताकि।यंयंदर्शितकान्त्वकानकुगलमलयतिकीधाद्रृष्टिग्रादृष्यका४कुनालोकि

यानसतन्धोदंतगवनकान्तत्वान्विहृययाभि।सर्वैःकुशलंयानिधामयाभि।अनुकनायंसमयख्याधि।यददंवाधिसत्त्ववर्यांव।

नयांयकवनसख्वादृ४त्वान्चीजनयनोर्निसा।धर्मदर्शिकान्वकानयुविस्तीनादीनाअग्राभाअगातथाअयन्तायथासामनस्म।

नयथनामव्ययानिकीर्त्ययमयददिव्यनध्योत्रघगृहयांदिव्यनवह्मायध्यैंनवगांसत्ताच्युसननस्य४यानिमाव्यय

ख
३

युद्धोरिताः४ गंगानदीवालिकासमा यद्धाय्यापूर्वीकि। संगीतमल्लपद्मध्वजव्रवानरोगकस्य स्थीतिवर्षमसद्गायस्कायां प्रज्ञायां नत्तव
गीस्तथागता ४ इदन्तमप्यकस्यद्धागज्ञानमयला सितं यावस्नाधिरा विय्यासितं समनागतस्थसिस्नू गिज्ञाक गंगानदीवालिकायम
इसंख्ययप्रविष्टद्वितीयसंख्ययसत्वावप्नोसाकवानावसितगुन्नायां अमितायुर्नासतथागतो इदंतमप्यकस्य४ समनकाव
गसंतादिद्ध गंगानदीवालिकासमांतात्कधीकुतनवतात्सायिय्यसि॥ तयावनात्स॥ उलिदद्युपवनसत्त्वविधिहृय्यपन हृदयवल
४ गंगाप्रत्याट्वलिगवससमीसत्यीसात्ता विय्यसितनवय दस्यसान्पि४ अथखलुकुलपुत्रगाज्ञा स्त्रलगीतुद्धस्तुदयप्र४प्रम
दित४ग्नी सिसोमनत्स्पज्ञागत४ अमितप्रमतागितस्वप्रकाकातिपर्स्थीविमथवधाया। अथखलुकुलपुत्रसमुद्रनतीर्वाङ्मस्थाया

६८

र्निर्द्धास्यति । तस्यामध्वनाय्यां पाश्चिमयामः दंसनकलानां सत्वक्कास्वाधिमात्रिसंवध्ययं । व्याकराढसां रवावानन्कनायां सत्वच्छों
वाथ्यो ऽत्रवसयादंष्ट्रगत्रादिद्गंगानदीवालिकासमासत्वावधारुवयवध्वानगावकाः किंञ्ठौ माद्वियकियावयति । नानयिवक्षा
नागयवः स्तनद्यविह्ययया मिव्याकर्वह्लिमांश वध्वा रागवकाः रन्कनायां सत्वक्कास्वारथ्यो । व्याहरः कुलपुत्र नत्वगार्ग्घमथागाति
शारिनिमियामाजयूत्रः त्रवंयाद । यत्त्वया कुलपुत्रावलोकिताः मृयायाः मृवलोकिताः स्वर्गा अवलोकितं सर्व सत्वानां दुःख
संजनितं कात्रध्यविर्ह्लं सत्वानां दूःखसाधनार्थं ज्ञागप्रग सनार्थं । तस्मात्त्वं कुलपुत्रावलोकितेश्वनानासनविय्यसित्वसवेः
लाकितेश्वनवहूनां सत्वकोटीनयुतशतसहस्राणां दूःखमाचकः । वाधिसत्वहरत्वं कुलपुत्रवष्ठकार्यकोनिय्यसि । य

दम

यंतादसनक्षत्रांतस्यक्षस्वाविमातिसंवध्यंयंयदादंतयन्तागावन्मस्वदगाष्टिवग्रंक्षिवानवियधाचेनंवाधिसत्त्ववर्यांयनिय्यामि

नदाभआशायत्रिपूर्विर्सवद्रु।ययदंत्रदक्षतावावन्मस्दानाज्ञारनल्पसीमागिआनत्रकस्मिंगंगानदीवालिकासमसंख्ययर्यगिष्ठः

वु द्वितीयसत्त्वावर्त्यांलाकधानोवनलनांसत्त्वक्षस्वाधिमातिसंतास्यभाजमितायुर्नामतथागतोभविष्यामि।यथायथाइदंतममाक्षंस्वबु४यवि ६७

७ शुद्धबुद्धक्षेत्रयनिशुद्धानांसत्त्वानांबुद्धकार्यंकनिष्यामि।यावत्या।मितायस्तथागतस्यभूयांनिमाशान्कत्यान्बुद्धकार्यंकत्यायति

निष्ठितबुद्धकार्यारनयधिशेषनिर्वाणधातोप्रवक्षतनस्यावियस्त्यायावन्तबुद्ध४स्कस्यामि।तावद्धिनमदेवाधिसत्त्वचर्यां

चरिष्यामिबोधिसत्त्वभूतारदंबुद्धकार्यंकरिष्यामि।यदारमितायस्तथागतस्यसम्यक्संबुद्धस्यनाम्याख्यधमयासमबुद्धमी

सर्वपर्वतयायाघाधिध्वसहुस्व ४ यं चाग्रीकानां सर्वयाघोमयानितिष्ठन्तु । सर्वसत्वाश्चविनाशविरंग्रभिलन्तु । यदयावत्ता ।
क्रिनध्वनगवाक्षिसच्वनवत्वयागस्थयावान ४ यक्षेसगुलवानवन्दिगस्यर्गंभनदीवालिकासभयपृद्दक्षुग्रपयनहौयु
वलिया । भवबुद्धारगावक्षायाकृवीनियथालैपूर्ववधू । सर्वपर्वतयायाघाधिध्वनस्व ४ यं चांगीकस्यसर्वयस्यगध्यानितिष्ठ
यागसर्वसत्वाश्चविनायाविल्पनक्विना ४ । नवायाना द्दा । उलिष्ठकामह्ययह्यसहुष्टसानमायाह्दत्वंदभ्योपिमिवस्ट्ट ।
सध्मदीप्रकांपिनाखानह्रीसश्वग्रयोविख्यानाताविख्यामि । जिनाप्रयउलामह्यी ॥ अथखलुसमड्रचह्नार्थ्राज्ञाक्रोभाग्रयवाद्द
भोद्विगीयंनाज्ञपूर्णंनिर्मिनाश्रामक्रयामाम्रोजववानमादल्वेकृतयत्रमंभद्रायविख्यागंयच्चवत्वयागुरमयार्द्रिमंगः ।

निनिर्वृतस्यानिमातनयावानरस्थापिष्ठेद्विमोयगंगानदीवालिकासमसंख्ययायस्यामवनाथांयथसूर्यासनक्वर्मोऽस्कार्क्षास्यावित

स्यासवनाग्रांयद्धिमयामत्वंकुलयुग्रानयायस्वाविवृक्षमलवज्रासननिवर्णृशागनलनांसस्यस्याविमतिसंतास्यमा। स

पू०
मकनस्यमनथीवृऽस्याज्ञानासताविय्यासिमथावावाऽस्तसमयस्यानव ४ यर्ण्णेवाशिकस्यकाऽनियतजगसनसाधितावायती। १०

विय्याता। यनिनिर्वृतस्यनत्रिदृष्टिकल्यकाष्ठ ४ सद्धर्म ४ स्कस्याशितास्मवलाकितध्वज्ञादायादितगवालिसाससाग्गयति

र्वृथमा। नय्यदार्द्धंतववन ४ यादाशिवन्द्धगंगथागि। गतायवद्धारतावक्षादशगतदिक्षुगंगानदीवालिकासमालोकधा

तुषुतिष्ठन्तिध्रियन्तेयापयन्तिबोधिसत्वाबहुकुमांवसतुवनथमद्धीसर्वगंगानदीवालिकासमयुदशभ्रातादिक्षुलोकधातुषु

दर्मन्कोर्दिमतस्यानन्तनग्धार्दसन्यक्षस्वाधिमांतेसंवृध्येयं।एवंनृपंमववख्वयंवकुणयूसना।एवमयासंवह्नकार्यकृर्यमव
मवमववयाँतेनिर्वायययं।एवमवयाँतेनिर्हृतस्यसद्वमेष्विद्रोमिष्टतासर्वंएवयुद्धेयूदभययथासमकानस्यपत्यकुमणीष्ठंठनाए
स्यनथानासा।राजावाच।मनास्कामनकृतलयुर्येयार्थिनं।प्राप्यमित्वंकुलयुत्रिवंनृपंस्वन्तंयथास्वयंयनिगृहीतं।प्राप्यमि
र्दीकुलयुत्रगतिन्वद्वक्षत्ररतकानांसम्यक्षस्वाधिं।तत्रगेष्ठितगुप्तमकिकृतनाज्ञानामनथावानातविष्यति।यथास्त्वमनकंत्रः
नयुत्रमहास्त्वानंयनिगृहीतं।मनत्वंकुलयुत्रमहात्मसमयाकावस्त्वा।मत्राद।यदिमनवावत्सयाभयनिपूर्यनं।तय्यमांदंत
गवगम्थयंवसंहुलकनवायनयादोवन्धामिनवासदगस्मिद्धुर्नगानन्दीवालिकासमावद्धारतवावन्सीव्याकुर्वकु।ससनावर्धि

सर्वंसत्वस्वसा४सर्वत्रस्वायांपविग्रामया।उत्पादययोविकमनकुमायांसमस्यकस्वाख्यो।।मथनिमीनाजकृमानानगवन४युत
क्षान्तिवद्यदमवावकृायन्मयानगयानयक्लिन४सर्वायेकवछे४सार्वमयोवितिर्मिवनारेकृसंघनायथ्वानमादनाकृन४
यृथ्यस्कन्व४व्वच्वकायवोघ्मन४सर्वविगंपूर्व्यंयोविणामयामि।सन्नकमायांसमस्यकस्वाख्यो।नकावलमस्मिंक्लिष्टवहद्ध
प्रवोधिमदंस्यात्ठयंयजावलाकिभण्वन४कुमान४सर्वेनत्तसन्निवयायांलाकभागावनकमनस्तृयत्सवाधिपरिष्ठंकनिव
र्लेभिरनुस्लवांसमस्यकस्वाविमाभिसंशास्त्यभा।समनकनस्यत्यउनश्रीकृत्वाजानासनथागाभारविष्यगिानंसद्सरेध्य
पयर्यो।धर्मदयानायांयावच्चासोनथागनाधर्मदगयत्लावदर्सवाविसत्तवर्योंवव्यर्यौ।नस्यनथागनस्यासंवागस्यन:

तिसंवर्ध्ययं। नवोतितिक्षित्रंयापूर्यां नयावद्धाद्मनुत्तरां सम्यक्संबोधिमभिसंबुध्येयं। मावद्यो बोधिसत्वचर्यां चरन्नगसादिद्धनकायर्यिन

यजन्यवलाकजाउपवद्यान्तगायनः यत्स्थेयं यमयाप्रथमं बाधयसमादापितायसोमयानद्युथमं वाधिविकमत्वाधिमं वाधवि

क्ष्युमिछायिमाःयान मिमासत्वयमयासदायिमा निवशिमाग्रमिष्ठास्थिमावाधिवर्यांचनमा। मानर्दं दियनव क्र्याचांमानुपीया

लिकासमबुद्धक्षेत्रेयन्नमानप्रजाः समयबुद्धक्षेत्रेपुवद्यान्तगावशाधर्मं दवायतः यस्थेयं यमयावाधयसमादापिताज्रवन्त

दंवाधिसत्वचर्यांचनन्वद्धकार्यंकृर्यां। मावद्दवाधिसत्वचर्यांवश्यंसत्वान्नानागययामिन्नोग्रयमानतः यावनः कचिन्तत्वं

ममबुद्धक्षेत्रेयथयनु। नजवितिष्ठाः स्ताः नयथाउमकायिमाथवाः नथावद्बुद्धक्षेत्रनुनायन्दयादिन्नोधयर्यायथर्वी

यवष्टिरायमराकूलयत्रमराकूमत्राप्नुनसत्यंतृष्यमनस्तवार्तसयपञ्चमलुसकनयाधारितवन्धनंरवं। गदावांगानदीवालिकासम
पृदगस्रादिक्कुगंगानदीवालिकासमेवेष्ठर्गतवाद्भिन्याहस्तन४यष्टिकायंश्वमसापृथिवीप्रवलिङ्गा। समनन्तवृष्टिश्वप्रयोनिवा। तनाया
नास्र॥ उल्लिष्टदृष्टकामवशापूर्णव्याकनदगादिमिलाकनाथे४त्रिमामसापृथिवीवृष्टिर्वृष्टासमनावर्षनीविष्यत्रिसर्वमनन
मत्रक्मारसनठाकूथसनाद्रवदर्शाक्माइक्मीयंनाजयत्रभिक्षुगर्णनासामक्तुयोनिस्र॥ ययाली। यूर्ववनत्युगिगृह्यो ॐ लिंवनत्तवानीन
धावानमनदवावना। यन्मयाराणवान्तर्वीयकनलोनयक्लिा४ साद्धंशितृतंधनाग्रस्वमकायवाद्धम४ सत्रगिनं। श्रूदंवानसा
मनासदवानंयण्यस्कन्धी। जनस्तर्वमनत्कनायांसम्यक्मास्याद्येयत्रिणामयासि। नत्रोक्लिष्टवद्धक्षत्र४नलवायांसम्यक्मास्याधेन

यांत्रवैनृयांस्मानिंप्राणिलसयनीस्मार्वःप्राणिनृपंयवयंकवगीकादानमासहनमायन्ननवयमनामलाकवाउपगत्वावज्ञानावव
नांस्तिस्थनायायंयमा॰ननानानदप्राणिमानयामावद्धचादवांश्रुद४खिमंवजनंप्राणिमानयासथ्रप्रनगवनपवगत्वाद्धर्यप्र
ववलिनयाप्रामस्तानननानानदप्राणिमानयासथ४सदविलान्यादमनवाधिसत्वामसासत्वासाधेन्यनाप्रिवंनीनामसमाधि
प्राणिलनयप्र४नसच्वसमाध्यं४प्राणिलानादसर्जेनायदगसाद्विप्रमयस्वन्ययवद्वक्षत्रप्रगद्धप्र४मिष्ठनायायययनापृद्धान्न
गयनआसाबदप्राणिमानयय४ाग्राववकांश्चान्यांश्रसत्वाप्रीत्याप्राणिमान्यवर्सदगनांक्षत्वानिनेवपूर्वनकनसवद्वक्षजमा
गच्छय४ात्रवंवीववनसानियावक्तनेवपूर्वनकनसर्वपवद्वक्षत्रमागस्यानान्वीववनजग्यावनययप्र४यावनिवगप्रव

मणा

मानदीवालिकासमं त्रिसाहस्रमहासाहस्रं उपंव बुद्धक्षेत्रं स्यात् तानसर्वबुद्धक्षेत्रस्थ यात्र पर्यन्तिकानियाकानाधिसत्त्वकनक्षत्रसंक्लि

कानिनानानक्षत्रस्थानि च स्या ४ सर्वोस्त्रि तत्र बुद्धक्षेत्रे शुद्धवैदूर्यमयी पृथिवी स्यात् । अपगतपङ्कजा ४ यापाणशर्करा यव नक

लयसंस्थानभावदृष्टी स्यात् तानन्तत्र सा नत्राम सा ना म यु ह यि ४ स्यात् सर्वे सत्त्वा श्वोत्रायया द्रका ४ सर्वे तत्र सत्त्वा ४ कवर्तिका दानानन्य ४ ८२

मू सर्वे तत्र सत्त्वा यी या दाना धर्मी दाना ४ स्य ४ तत्र बुद्धक्षेत्रे यात्र व प्रत्येकबुद्धानां युह्यि ४ स्यात् शुद्धानां बोधिसत्त्वानां सूयया

तखिल मल ठयसर्वां शुद्धानां ऋत्वा विर्णां बुद्धक्षेत्रे यनिशुद्धं स्यात् सर्वं तत्र बोधिसत्त्वा मञ्जु ४ का वाय व स्फु श्मा विदष्ट्या द

र्वय ४ समन्तनयादर्शनानां महावमारां ता वमेयां दि कि लेस स्फु नक्षत्रयायी नानानम यूग्नीया दर्शवता । समन्तनयादर्शना

यंसत्कुर्यांसयंस्ता।विनसज्ञसर्यंसस्तावगत्वसयंनवेंविधंगद्वब्धक्षयंयर्थंसङ्क्ष्याकांङ्क्षय४जगनसयंनवानसयंनमालय
त्रसयंब्वादिसत्व्या।कांङ्क्षज्ञोगीर्यवन्दनसयंनवुद्धक्षेत्रेष्वपूंगस्यन(थेवस्यानायथ्वयथीयादृगमावांङ्क्षय४तथातथादृगैंस्या
ना।नस्वेकाद्विनीयस्यप्रालिधि४सर्वेयोसवप्राद्दीधि४र्यानिसूर्यंनौ।नवनत्रवुद्धक्षेत्रसूर्याचन्द्रमसोप्रह्लाययामांयथायथायादृ
शेमाकांङ्क्षय४सवयंप्रताप्रनत्रवोधिसत्वा४प्रत्याज्ञायय४स्मृत्यांयादृगीप्रमामीकांङ्क्षप्रनामादृगीसत्त्वज्ञय४प्राकनावुद्धक्षेत्र
काठीनयर्गगनसस्वप्रस्वायिववनत्रवुद्धक्षेत्रनात्रिधिवसानांनामधेयसायिप्रस्मयना।य्यान्यत्रवृससोधिकसननया।नवनयः
वुद्धक्षेत्रगीनापूंप्रस्मयननय्याधिर्गस्रानांनज्ञानासननींञ्नाप्रय्यावाधिसत्व्याकाङ्क्षा।विसोनिवांवादूसा१न्यत्रलाकवाना

बुद्धक्षेत्रनयां वा बोधिसत्वानामुपपत्ता गः॥ यानि तथागत वयस्के॥ सर्वे वृद्धे॥ श्रावकेभ्यो नोष्मसत्वे॥ तद सामान्यं दृक्स्वाय यथापास्तनाय
निरुंधय॥ अनुस्मृत्य क्षणवर्जितं बुद्धक्षेत्रं तथागतानवगत्य प्रदेश॥ त्वगन्धार्थन वगतानागतदृष्ट्राग्र दत्तगं दत्त॥ आयो लोकव्युक्तानगश्चाप्येन
तावत् आजनकवन्तगगनसमायाविगतबुद्धक्षेत्रं स्यागृजनकनन्तस्वयंधर्मालिसंदर्शनेन सहृत्भैरववतायानि तानि जिनवत्वानि
दर्शनादिसहृदृष्टपूर्वाणि नितान्तमुख्यपूर्वाणि जिनानि निरिवत्वानि प्रवनयत्॥ यथा महाजिनवत्वानीतानानमत्वेयानि दिश्यमानवर्षि
कायाणि यिन्क्ष्यं वाक्क्य॥ यथा बोधिसत्व॥ आकाशं कतस्वर्णमयं सर्वबुद्धक्षेत्रं यत्स्थयं तत्सर्वसुवर्णमयं सर्वनिष्ठगतायानुप्य
मयं आकाशं कत सन्नत्यमयं यस्थगत नवात्सस सुवर्णमयं यन्निरत्याय यथायाप्य संपुवि वगतायस्माकाशं कतस्फटिकमयं वैडूर्यम

सर्व्वत्रवमनमबुद्धक्षेत्रस्यह्वि।गय्यःस्फुटयित्वाथावबतुप्रथवबूद्धयूद्वा।येक्षेबयायित्वाऽंथ्रुबुद्धक्षेत्रगुणव्यूहांनन्तप्रबुद्धक्षेत्र
ननकौशिर्यसकुमाःप्रह्नाययुःनतसमन्तर्नेस्वश्रवावनसवकुवानभिनायांगुयर्वैमाःप्रह्नायुयथनसमतासम्प्रज्ञानवान्यका।
स्तुत्स्कतनययर्दिव्यामिश्राकैर्नानावृक्षैःतावद्वुद्धक्षेत्रमाकीर्णंस्यात्तागृस्मनत्रदिव्यैःकुसमैर्मान्धायवसतामान्धानवेर्नवग
प्रद्यर्गीर्न्नैर्स्याद्वानागान्धिनृयानादारैःस्कदबुद्धक्षेत्रस्कन्ठंस्याल्लर्वगगेकञ्जाभियागिबद्धाबाधिमल्वाउत्साधथनल्लनल्लगगेकसल्ल
ःस्यात्तयास्कागश्चाभिस्वाःनयतप्रत्याज्ञायगान्लग्रतुष्मिनत्वःगगश्चमाःस्लनायांसमयक्षस्वाधिमाग्निसंबथ्येना।मावदर्द्धि
नदक्कगगबल्याधिमत्वबर्थीवदिव्याभियावन्वैवंविर्धमसतायनयक्यानमाग्निदिव्यापद्यिष्यामि।एवंरूपंबुद्धक्षेत्रंस्काय

वृषितलाशाय ४ दृयाशितलावाधिसतिसंवध्यानानत्रवृष्टक्रेयमनृध्दीनावय ४ अनलनयपानिनिर्वाक्षनद्वर्येननीक्कनथवानाय

निनिर्वाध्दंस्नानायाहृत्जानीयाँश्ववाधिसत्वडयनावायनिनागामावाँक्षननामाहृत्जानीयाग्रनिनिवर्क्षय ४ सर्वेद्यववृक्षक्ष

त्रवावाध्दनलनर्येकाटीनियुतशतसहस्रावाधय ४ नवनतस्कृयुतय ४ कामायसाँदिमा ४ वानिष्ठनय ४ जान्त्रयानसिमाग

वानिष्ठनय ४ बुद्धगच्छा धर्मगच्छ ४ संघगच्छा वाधिसत्वयिठवा वर्मीयायगच्छानिष्ठनगयथाधिसक्तावाधिसत्वास्लाहृत्जानीयाँ

शृद्धय ४ वाधिसत्वनानिवाशदंनगवंश्चनमा ४ आयावनायाग्रसयपवसंश्यय वृ वद्धकाटीनयशगगनसदस्रापवद्ध

क्तत्रगुद्धयपदहृयास्फटास्फयवास्फ २ लंकावास्कानिलिंगासिमानिनिसिक्तानिगानिस्कनानिगानिप्रांध्दीश्वसानिनास

प्राप्रगमक्ष्मसविवोर्विनहानवान्धिसमवगनर्धनासमवक्त्वउनभोनिर्याजनानाद्धस्वनातस्यासंबोधिवृक्षस्यमूलवजास
नेनिषीदयं। यश्चर्कैमास्तुक्ष्मनेवनाहूलनानरूनीसमस्थक्षस्वाविमनिसंबृध्येयंयावन्यानिनिर्वाधकासंनस्यायैर्केनाविनृ
यांनमंवयांननस्माबोधिवृक्षमूलाद्यांकृष्ठयं। बोधिवृक्षमूलरूउवादंवनामननिषद्भूरदनिर्मिगांवद्धांबोधिसत्वांध्वनाद्य
नामिकाकयनायवद्वक्षत्रयुग्रघयंयं। उकेबावक्वकयूर्वनकवसत्वांधर्मदगयगू। गनेवयूर्वनकनगधनामिक्राकास्व।
स्वावनरूनायांसमस्थक्षस्वाद्योसमादाययय४क्रमिद्धाययय४अवेचार्तिवांस्कययय४अवनिर्मितावोधिसत्वावोधिसत्वकै
यंकृयं४बोधिप्रायस्यमवाधनामिक्राकयदगसौदिवन्यासलावधारुयूममकायान्दल्थ्यू। ययांसत्वानीममकायालवधाले

यथियाभि।द्वंनयेःथद्वागयेःमत्वेयकाज्ञागिप्रागिवध्वेबोधिसत्वेःमाध्विंगवद्धध्केप्रमागीर्यंप्रागिध्वायथिख्यामि।नतत्रबोधिस
त्वःस्याध्यानसमयाप्रथमंवाध्यायसमापायितःस्या।न्नवनतृबोधिसत्वःप्रबाज्ञायथःयसयायप्रथमंवाध्यायसमापादायितःध्यानमि
नास।निवृगिमाःनत्रेवर्यंवद्धक्षप्रमनर्वार्णक्रुर्यांसर्वेवामीदःध्वायुगमर्यां।बोधिसत्वदृशाःदंसदनःनेगावनत्रवंदूर्यंय
नृमकार्णनिध्यादशयांनानःध्वाकप्रवद्धक्षप्रःनगर्वासमयक्ष्वाधिमानिसंबध्यायी।दशवाचातुर्द्वीपिकसहस्रप्रमाणामि
बोधिवृक्षःयन्निणाद्नसास्यपनत्नविचित्रसन्धर्णभानामसगवगू।दिशत्रिसादस्वःसमनायप्रिणाद्ननासवबोधिवृ
क्षस्यगाम्भत्वातयावद्धत्नंवद्धक्षप्रंःस्कंःस्याना।मस्यमूलयंचचातुर्द्वीपिकप्रमाणंमनानानन्त्वविविधैर्वज्ञासनंस्या

१६

तवामिरा[illegible]मधुत ४ कायायवस्का ४ सं तवय ४ या वनमयनिर्निर्वाधान्नवात्रवद्धञ्जत्रवकमस्वायिषीर्घकग ४ स्याद्।
शुकृयावनध्यावा। सर्वद्वत्रवधवद्धी ४ स्य ४ थ्यमध्यगिनूयाक्षि ४ यक्षा तगवानाद॥ साधुसायकत्वनृभन्नमयिय
त्रिशुभावयकामभावीसुभीवव्योगनंतग्रिगिधानंदमं। अभीवगुधभां स्वसभीवह्यानवान्यमस्वैकूलयगसर्वसत्वाना:
मर्थायेवंनृयांग्रवनांग्रभक्षांमगिंकसवानूग्रवनावद्धकूत्रगुधव्यूद ४ यनिगृहीम ४ नगस्कूलयत्रमंकृष्णीर्नासव
वशुगतविध्यसिनत्वमज्ञेःयीननागभंधनिस्रगिक्रानयाद्धयार्नधीवालिकासमयानसंख्ययया ४ ग्राविंछ ४ वनगीय
संख्ययदांद्विधस्यांदिभिगुवविनज ४ संनिवयानामसाकधारवर्नविघ्यामि। मग्रवमदालाकधारवकर्गानातविघ्य:

सुग

बुद्धशुद्धनिष्ठियस्मानानासमागच्छगा।सर्वधर्मसत्वानियथागवयनतलक्षनायांसम्यक्सम्बुध्यो।यावबोधियानिनिर्वाणेनगमसत्वाःस
विनदिशानवयुर्वैद्वेरगवाक्षिश्रनेनगतेन्द्रियविकलानवयुशयवगत्रबोधिसत्वानीद्रष्टमिच्छयुश्चयनयुनेववाच्छयु४॥
यत्रिवर्णायुश्रवंश्रनयुनिर्यीदयु४सर्वधवादिसत्वा४समनकनात्यादिशनवृक्षनमस्कानविश्वनमांवाविवृक्षनि
मर्शूयुस्थ्ययुशदृष्टावयस्यधर्मासमगायु४स्यास्त्वा२स्यासदयर्गननाविगच्छनगीर्णविविकित्सा४स्यादनदिष्टस्यर्वसंय
दत्तार्थसाज्ञानयुभगप्रमाद्धंमआयर्तवगानमध्येवकनाविरुद्धयित्तुं।जनत्रसर्वकनयानना।प्रमाधाश्च
मत्रधा। स्यानवयुशयस्मिंश्चकालपर्दनत्रवबद्धत्र२नकांसम्यक्स्वाधिसाविसंबुद्ध्येयं।तस्मिंकाष्ठगत्रवबद्ध

याव बुद्धक्षेत्रा ४ प्रवर्तयन्तु । सर्वसत्त्वाश्चैवं नृपश्च सुखेन समर्पिता भवन्तु । यथा द्वितीयध्यानज्ञीतया द समायन्नस्य बोधिसत्त्वस्य ग
थाप्रमया संख्यया बुद्धक्षेत्रस्यादिव्यमान्यानव मूल्यान्यानि प्रवर्तयन्तु । न त्वश्च मान्यानव सूत्र वं नय ४ भद्धानि ध्वनन्तु । यथ
गव स्वभद्या धर्मगद ४ संघमद ४ यात्र मिताणद ४ वलवेग्या यथ गङ्गायां निस्य वन्तु । यद्वाबारैन याव त ४ यक्ष मत्युल नया:
दो वस्त्वय मद्या श्चैवं नयीनि निकं प्रादर्तावन्तु । यद्वाब्रम ॐ प्रिया कुमान स्तन नरा याव त ४ या यारि वन्दनं स्तनं । यद्या न स्वधा
द य स प्रमया संख्यया बुद्धक्षेत्रा ४ प्रकीर्यितादिव्यानि च मान्यान वाद्यानि प्रवर्षितानि सर्वसत्त्वाश्चैवं नृयश्च सुखेन सम
र्पिता भवन्तु । यथा प्राग्दिवानं धर्मं प्रियवा । बिसत्त्वा सता सत्त्वा स्फर्यां बुद्धानां तथागतानां धर्मीगृहे बोधिसत्त्वानां बुद्धानाम् नव त ४

ति। अन प्रविष्टश्चात्रैवं तथागतगुह्यपदयानन्दमयूक्षंयादर्शन विहरामि। तत्रत्वं स ॐश्रीननत्कनां सम्यक्त्वसाधिमतिसंवासय
भासमनदर्शीनामसनथागमान विहरामि। अर्हन्मासक्कमस्तु ष्ठश्वं नृयावनयाधिसत्त्वपर्थहृ विहरी सर्ववेनत्राग्निधाद्यास्त्वः
यिसंयत्तारूनयथास्त्वयाप्रतिष्ठनंरुसंबोधिसत्त्वरुनननसर्वंवहवत्तकाठीक्षवनपक्तुगलनलार विहरामि। जागयय
निलोयवपथ्वकगयुसर्वकष्ठायवनस ॐश्रीस्मत्वानानंश्रोयाति। तयीसर्ववर्मावनष्टहृयार विहरामि। कुगलविवर्द्धकथ
न विहरामि। स ॐश्रीनादायदिसतगावस्ववंनृपासायानियूत्रिर्मवादीतियथामयुष्ठियनंरुगंयथायेवसांवधारनाव
मायापूर्वकुत्यदगसादिह्युमययवर्संख्यययलावमाष्टष्ठगिष्ठतियायययन्तिसत्त्वानांचधर्मंदगयाति। तथाग्रसयासंख्य

१८

क्षद्युनासीनागतेष्वध्वन्यभिज्ञान्कानामकगंगानदीवालिकानामसंख्येयत्रयविंशद्वितीयगंगानदीवालिकासंख्येयत्वयांनमायांदिशि
दशगंगानदीवालिकासमान्वब्दक्षत्रयनमाद्रव्ज४समान्नाकथायननित्रस्यनज्ञातिसियानामस्नाकथायउरीविष्यातिनात्रत्वंक्षलयप्र
वाधिसातिसंश्रात्याशिसमन्तनड्डानामतथावावा११र्दन्नमस्यन्नवक्षावियावत्रगसंयन्नायायवब्ध्वानगवानवंनूयंवगवद्भक्ष
प्रमनकगुद्ययुदेनंतविष्याति।यथायुष्तिषननंक्षूगांसमनन्तकनय्याह्रगष्वक्षलयप्रमन्नवर्तिध्रिगथावागनवज्रक्षदयप्र
वतासावाविन्नता२नूक्षव्यायींसनयक्षस्याद्यो।यागष्टन्नवगगनान्यनकानिदवका३तियमगगसदज्ञादिसाध्वकानस
दर्गिश्रीर्यनवासानवन्धनावाननमास्नवष्ठीं वप्रावयु४सजास॥योदिसतदन्तनगवन्नवंनूयागायत्रियूर्यन॥न

यक्षिपृष्ठकिंकाग्रदन्तु०वा०यूथ्यय०श्रवं नूपाश्चीभिमिलानां याद्धर्मवाय। भवबुद्धभगवन्नामस ॐ३ त्रियं कृमानन्दनं ध्याक्ष
श्विन्ति। अनुत्तरायां सम्यक्संस्वाध्ये॥ तथागतानाद॥ उ कृष्णयुद्धवचमाहि विशालवक्षव्यापकत्वं दशादिग्लोकनाथेशुभवलिगा
क्लिकि०नारि०गा०सन्धा०सोध्ये०यूथ्या०युवृष्टानयसवद्धत्ताकः०ंगो॥ अथखलुसकलयत्रसमहप्रथम्बोभोगष्ठुतुर्थंनाभय
प्रमनंगष्ठनामासमञ्जुयोगिस्माययालं यथास ॐ३ त्रियायश्चिवन्तं हृदं। तस्य तथागतानावकानन मनयायपासीस्ता बसाधकालय
प्रवाधिसत्त्व कृतस्त्वं कुलपुत्राप्रमयासंख्ययानां सत्त्वानां क्रोगयर्वणारत्यासिबह्वकार्यं कृतोसि। तत०यथ्यापदन
कृतानां सम्यक्सम्बाधिमभिसंबोधसा। ततस्त्वं कुलपुत्र वज्रकुक्षेदयुनावतासश्रीनामवाधिसत्त्वात दस्वरा विघ्यामिन्त्वं वज्रा।

१७

नस्कन्धाकत्र वह ।सत्त्वसयँयोगि कनात्तथ्यामि वनलाकृयिता ।सुथखलपुलयत्रसमजनघर्भ्रोक्ष ३ भ्यंवसंनाज्ञयत्रंसतयैना
मामस्तुयभस्त ।ययालां नवकवलमास्मिँ ज्ञिस्तु वृद्धक्षत्र नत्रा रं तदनभगवन्याधिमाँगिसंवध्यायैं । यत्र ननन्तकात्तवयूनीगिये
स्थानिर्नय भसाका ४ यत्रनीलवैदूर्यमयी रूत्मिविस्फनघ्यथायघमायाला कवाभोवृद्धक्षत्रगुः ३ व्यसमथवक्ष्याभ ४ जमतय
श्वनाजयुत्रानन्दगार्भस्य तथागतस्याग्रतः ४ यसंस्थापयित्वाद ।। यदि मतयक्षतगावन्नवैदूर्यासाभायपियर्यैत ४ तव
दै तगावभानसावतयर्भनयदंसमाधिँ यापिलतयैं । यतार्दं तगावभाग्रमादथसाधिक्तु गांभानदीवालिकासमासल
यथारुयुवृद्धक्षत्रययत्रमाध्यनजा ४ संख्येनथयजयमाभमाग्रे ४ यसे ४ यूयवृष्टि ४ यदर्येनावयँद्वयस्थ्यमासमासध्यायीतिन

यदादंतागावल्गीयश्चमगुलनवन्दयांतदागंवानदीवालिकासमालाकथानवादिव्याभिक्राक्तनादानध्वास्वनतस्तुठ
तवयुः४यथ्वनत्रसाकथारुषसत्वाउयमन्नारावयुः४नेत्रयिकावामेयेग्यक्तिकावायासलोकिकावादवावासनुव्याव
नसर्वगंगन्धंद्राययः४नयांकायव्याधिः४कायदः४खंविलव्याधिः४विलदः४खंवनावढिवंयुग्मान्कीतरवनूयायावदर्दंगीर्य
क्षयृथिवीस्पृष्ठोयं॥अथखलकुलयत्रवर्द्धछदयुद्धवनासावाधिसत्वानलवार्तस्यतथनागस्ययंवमगुलनयादी
वन्दनं॥अथनावदवर्वांगानदीवालिकासमालाकथागवादिव्याभिजाकनादानध्वास्वनतस्तुठायरःवुः४सर्ववांवसः
त्वानांकायव्याधिश्चिलव्याधिः४कायदः४खंविलदः४खंवयुग्मान्क्युग्विय्यसर्व॥रागवावानादः॥उलिष्ठवजरादकनवास्थ

यपूर्वदक्षिणस्यां दिशि कोटीगणसदक्षयांगानदीवालिकासमाधिबुद्धक्षेत्राण्यतिक्रामयित्वानन्तप्रमाणानामलोकधातुर्भविष्यति। तत्र
त्वं बोधिसत्वा निःसंशयास्त्यस। यथाप्यन्तष्ठनामम तथागता तोविष्यसर्वन्तस्यकमनुष्ठाविआवन्न धसंयन्नायावद्भूतारतगतानुपमयनगु
ब्धनबोधिसत्वसंघनाज्ञयविमाधाव भञ्जूयूर्वविष्यति। सर्वे ष्वेनेतुष्टि ४ समन्वागतं लक्ष्यति। यदनसुधि धानंकतो। गगाग।
मुडाबोधिसत्वानन्तगतीस्यतथागतस्ययाच्चेभिनसानियया न।। तरुगवानाह।। तविष्यसतवाति हिनकन ४ क्षणकल्यमनाक
नथक्ष्यप्रमज ४ समनुयधर्मावाधिंयाय्याक्षियथपूर्वजिने ४ जुधर्मलूयुतसमन्यवगूर्जाक्ष ४ मर्थनाउयुतसवर्नासासक्रय
मिस्स।। यथाली। नवकवलमस्मिंक्षिस्वबुद्धक्षेत्रयावयथागतागमनंगबोधिसत्वनवधिधानंहतो। यधिमरागतावस्मवंनू

वृद्धा॥

७ब

यावद्बज्ञाननावनन्तदर्शनव्यूहं समाधिं प्रतिलब्धवान्।दशसु दिक्षु गंगानदीवालिकासमसु लोकधातुषु बुद्धक्षेत्रपरमाण
नरजस्समभेनथबुद्धक्षेत्रप्रमाणमात्रेऽथत्वेऽयस्मवर्षं प्रवर्षितं।यदस्त्वःस्वयानाजकुमान्ऽथनमस्योतिसोमनस्यजाभावरस्वा॥न
यवानाद॥अमीवकुलयुत्रणोनानंत्वयाप्रदिशानेकनंणोननंचवबुद्धक्षेत्रयमिगृहीतं।अमितगीघुंवत समाधिऽथप्रतिल:
ब्धः॥सत्त्ववचनानयसवृष्टिऽथप्रवर्षिता। सत्त्वाः॥यदिममानलिनां सत्यक्षस्वामवाणमयचियानिर्वचनानदानयमाबागान
मिष्ठकुशलेनधिवगावानस्किलावर्षतु। गगवनाद॥अमितश्रियंकुलयुत्रगगाधनलियमेस्त्रिनं।मनोस्थितंकुलयुत्रगगान
सज्ञानासत्तववत्वा।तविय्यस्थितंगगानसज्ञानासानानावानयवक्लिजाभिज्ञाकंत्रेकगंगानदीवालिकासमसंख्यायनुप्रविष्टद्विनी।

८१

थानं कर्मा। तयचैतस्य गवनस्थयनगाह्मनवेगावर्त्तसमाधिं प्रतिलंतयायन समकुशला धर्मानिवर्त्तय स्थप्रतिलब्धवसन्ता क्षेमांत
यावंथ्या कुर्यात्। तगवष्ठोमेन तावन वेगावर्त्तसमाधिस्थप्रतिलब्धो॥ ततवातार्द॥ सावसात्मसत्वनक्ष्उदानक्ष्यप्रतिभानक्षत्ं:
मनस्तंयुक्ष्या निस्यनयगस दिक्षु गंगानदीवालिकासमा बुद्धक्षेत्रा वस्वष्ठे कथ्रमा भ्रष्ठान सदश्रमनाह्रमदसंख्या दिशाव
ष्ठकूपश्रागतस्तं कुलयूनवगावेगावर्त्तानामरतवस्था। तवियश्रितं वगवेगावर्त्तनिजार्कक्ष्कनदीर्गंगानदीवालिकासम
संख्यथ रत्नयुविष्टद्वितीययनस्तिमायीदिशि गंगानदीवालिकासमालोकधातवानिजमिन्द्राजादित्यासामानामसलोकधातुष्ठ
नश्रुत्वेवाधिमसिसंशात्यस। धर्मवथव लीध्वननाजनामनथारामार विंयस्यदंन्तस्यक्षस्नुद्धाविश्रावन्नद्वसंयन्नायावद्वु:

याआज्ञागायनिर्यूर्यनानछ्रंगदिशिगंनानथीवालिकासमानलाकथारुयूसर्ववावानयूसफनल्तमया॥छया॥याइर्लवकुदसजा
लयुगिछन्ना॥सफनल्तमयारिर्यछ्निरिनलंछग॥गछयथछ्जालेनवंनूय॥गथानिथ्वनगायडुगवूछगथाधर्मगछ॥सं घ
गछ॥यानगिनागयावलगथारितिह्मागथावेभानयगछ॥सर्ववगसत्वात्रवंनूयंगछंभूमूयू॥गथ्रत्वासवीइनूलनायंसम्य
क्सम्याथिविलसूत्वायथयथयवागसत्वा॥यूर्वसत्वादिगवाधिविलास्कस्वेवर्लिकासवयूननलनायंसम्यक्सम्याधि।समन
कनव्याडुगसिंयासान:पूथयभसदिङगंमानथीवालिकासमयूलाकथारुयसर्ववागानगलागूययालं।त्रवंनूया॥गयानि
श्वनति:तगवनथ्वानूतावात्वयमवाडाकीयूनन्ववमाद।सथ्वमरायनकतगवन्नेवंनूयाआज्ञागायनिर्यूर्यनयथमयुलि:

समन्तानवयूहविलङ्कसमन्ता।नवगग्रयांशुरुमिर्व्वन्ना।सर्व्वावनग्रमिमनिगर्भमयीरवन्ना।अनकनत्नगगनसदृशालंकृता
नवन्ना।मान्दानवमासामान्दानवयूथ्यावकीर्ण्वगवृक्षञ्छग्रनानावृक्षालंकृतां ववन्ना।नवरत्नवृक्षानानारत्नजालालंकृ
तानवयूथ।नानारत्नदूष्यानानारत्नवस्त्रानानारत्नमालानानारत्नालङ्कारलंकालंकृतानानानानामाल्यस्यानानावाद्येर्नाना
नत्नना ॐॐनैर्नानानत्नयूथ्येष्वनननत्नवृक्षालंकृतानवयथ४ननत्रमा त्रिंश्यह्ययनगऽन्नात्रयदायूथ्या४संकुथ्ययूर्व्वायाश्च
याश्चय४संकुविनयश्चयूथ्यश्य४वाधिमत्नाग्रत्याज्ञायय४समायत्नाश्चनत्रवाधिसत्वादर्शनयदनामसमा धिंयुग्नितत्न
यथ४ायनसमाधियुग्नितयुग्नदगमत दिङ्ववक्षत्रयनमाघनङ४समाननयतालाकधाउ्यानष्ठनायायययभावब्रह्मत्नयाव:

आत्मगात्रान सर्वबुद्धवेषावतारावधिनान्तलं तगावक्केयं वसशुलनवन्धकिनन्तनरीतं मधागतं ॥ आह ॥ ३ किष्ठसत्त्रतस्त्रम ।
दाक्लचित्रलसन्त्वय ४ गीत्रुकतव्रधामसदगीप्रहृक्का । मातदिसन्त्वान्दू ४ स्वार्द्धनगीतें संस्कयावत्तवृथासि । जूनृलय वृद्दवावि ॥ अथखल
कुलपुत्र समनड्ढनमर्वाक्षम ४ सयमेंनाजयूत्रसंगाड्जमामनक्रुयामाम । ययालेनवास्वींक्रिष्टवूद्वष्ठत्रगत्रादेवाधिनाशिसंवृद्ध
यें । यत्रवचनवकानामियीरयानि ४ नयमलाक ४ वुद्दायमं । नमान्ट्यामानयसत्त्वानीगर्भेवासथनसमनथनवडवाउंःम
सावद्धवाडनयांशुखोल्लयर्वमानात्वदर्थवसेकण्लुस्कैंठकगसत्वानकाषृवृक्षानससदासमृद्रानवमडादित्वानमानवक्न
यानमाध्रिदिवसामनमसक्तस्थांनवगेत्रसत्त्वानांसद्धानयसावस्वेकेसिंघासनगर्भे । नक्षायस्वदर्दुर्गीन्वेनवसत्त्वानीकायस्त्र

खसंस्पर्शायवायवाययय ४ यमानुप्यान्तिवासयय ४ नेववाधिसत्वास्कारय ४ समाधिशायद्धि दित्वानय ४ पूज्यकगलसउलिंछय ४
तथानृयक्षसद्धिविपर्यंग्रामिलतननृयद्कविकक्षनवद्धक्षयनमागनजः ४ समानेके कांदिर्गतक्षय ४ । मिष्ठमायायय :
भावद्धानागवशावन्दित्वा पर्यया मित्वानमानिवर्क्षय ४ गग्रवमान्दानवत्सामान्यानवयूष्यकगनपयर्यकमावद्धानिमीदय ४
धर्मसखवननसिकानद्यनथागनंग्रक्षय ४ यनयनवनिर्यीदय ४ यनिवर्क्षयर्वासर्वदिग्भासवसामवयस्येय ४ ययथानृयंवगग्रवावि
सत्वानां महासत्वानां कांक्षाविमनिर्धर्मसयसंगयास्यद्यगनस्सर्वीसनयदर्गेनयवलोकननमाग्र ४ विगक्षय ४ ययथानृयांवधर्मसदग
नामबोधिसत्वायमहासत्वायाकांक्षय ४ तथानृयां धर्मोद्गतनामसव्यवलोकननमाग्र थागानय ४ अजमनमागृयनिग्रदाश्वमनगस :

ना ४ यथ्येय ४ नान्कथ्येवनयंविशुद्धदियथ्रागंयोनिलनाय ४ यनदगसयिकन्यधलाकयातुयवृद्धक्षप्रयनसाद्यन्य ४।
सययवद्वक्षप्रयूवह्यानांनवावगांवसिदगनीशृद्यय ४ सदाययन्नाथ्यसत्वा ४ सर्वजानिस्सनानवय ४ नववृद्धक्षप्रयय:
मागन्नद्धो ४ समान्कत्याननस्मनय ४ सदाययन्नाथ्वनसत्वासर्वंकतुवनूयंदियंवक्ष ४ युनिलनय ४ यन्नसन्काद्दगनयिद्धव
द्धक्षप्रयनसागन्नज ४ सनान्वेद्धक्षप्रगुद्धयदीयथ्यय ४ सदाययन्नोथ्वनसत्वा ४ सर्वद्यवंनूयगयन्नविलह्मनकोगल
नसमन्नायामानवयु ४ यदकक्षक्षनवृद्धक्षप्रययमसागन्नज ४ समयवद्धक्षप्रयसर्वसत्वानांविसवनिर्मीविज्ञानयः
यावद्धावियत्रिनिर्वाक्षींनसत्वास्लोंसमाधींयुधासयनाया ४ युन्नथकालसनयवदुर्दि ४ं समान्या ४ द्योनिवयाथ्वनृप्त

क्षत्र व क्रियय थात्र वंन्द्रुयाश्व मत्वा मद्दिनन्ता ४ त्यादर्श वयथाञ यथबास्कृष्वत्वा वर्किनध्यत्ता स्वर्यं माग्रिनस्नें यय व नत्र सत्वा स्तां मद्दि
नस्त यु तांय स्थ्य यथ नं वा मद्दिनस्नं य स्थ्य यथस्य र्छोय वा न सर्वं न न व कर्तिर्यंय्य मला वदूथस्वा नियावद्याविर्ति र्वा स्थान माग्र ति सं वद
ययथ नयन न ष्ण्या विन्ता नशाय य ध्य यथ नत्र ति स्तन्माया या य य स्ता व द्या र वा व क भ्रसत्वा नां र्धमन्द ठ य क्ति न शा य य न्नाश्वन सत्वा स!
यां वृद्धानां नगाव ना सकाग्माय र्मं गृह्य यस्क व वा वि विलमत्या व य य थ स शान्या दिन व वा द्वि विर्स्ल स्वेव र्क्तिका र व य य न न स्त नायां
स स्य क्ष्मा स्वा स्थो न कश्चित्सत्वा मन वृद्ध क्षत्र र सना सिन ४ कालं कुर्यात्‌ न नं दू ४ स्व व यना यान य न स्त नव्या व द्व विला विश्रु या वास
न घाय न न श्व सां वा क्रुद्धेयू य य ध्य यथ या वद्या वियर्यन्त। वृद्ध दर्शनना विन स्लिना र व य ४ धर्मस्थ वरछनन संघाय स्थन नावि

॥

स्वाहा वयु ८। अकाग ८ स्वकायऊी विमनायनथिका ८ सर्ववगत्रवाधिसत्वामूर्ववलिकागवयु ८ ।न गत्रा कुशल स्वनाम सदवन्तवन
त्रवूद्वक्ष्त्र शिक्षाग्र सक स्वनाम सवगु ।न्तवायलिय स्वान कथायावन्तर्वसस्वा द्रा त्रिंग ङ्किर्मसायून्नयलक्ष्विं ८ ।सनन्वागतान्ताणसव
यगन्नवगत्रे कसत्वायीन्द्रियविकसासवगुयावक्षाधि निर्वाक्षन्ता सर्ववगत्र सत्वा मक्तानवकावायवीववग्रावृनाथ ८ ।यग्रमाक्राय यु ८
सविनकंवसमाधिं युमिलसयु ८ ।यावक्षाधि यर्यक्कनयुआमयु ८ । सर्ववगत्र सेमवधान कुशलमूलासवयु ८ ।नवगत्रवद्वक्ष
त्र सत्वानां व्याधि ऊनाद ८ र्ध्वं युक्सयमा । ययासत्वानामाय ८ ।यत्रिक्षयासवक्ष्मसर्वेयर्यंकनयमिनिर्वाययु ८ ।स्वकाद्वगनीनाक्ष
ज्ञावाकुंयुमरक्षयर्यनात्मन ८ गनीर्नसाधययु ८ ।वक्रार्दिशिक्षवायवज्रागस्कयु ८ ।यनानिवाधिसत्वसनीनादिशुन्ययवूद्ध

नमस्याश्वादेंगत्रवद्धक्षर्यंरनकृर्यांसमन्यक्षन्याधिमतिसंवध्येयंवाधिग्रायक्षवमस्वमाधायुतानवनूसदत्रवद्धक्षत्रययस्मा
हानज्ञ४समयवदगसदिक्षन्यवद्धक्षत्रयलक्ष्यात्तेक्षभामकाय४संहृथ्यिदिनायवनत्रसत्नामांयथ्येयु४नयांसत्वात्वानां
नाग४युगमयनूहयामाद्व्यामानमुक्षसर्वज्ञत्नोयक्षग४युभमय४सर्वेवाधिविक्रमत्यादययु४यथाविधाध्वससाधिथान
हीयाकांक्षनगथानूयामोहस्तुयुमिलसंय४ययवनत्रसत्वा४हीननवक्त्रत्याज्ञानानवयस्कयांमांहस्तुसत्वावदनायाद्तेव:
नू। नथानूपीवसर्वावदनीयुनिलसवनू।यथायिनानद्विनीयथ्यानसमायन्वस्यानिक्षास्कवमांहस्तायवमहकायवेनसि।
कनसत्वसेनसर्यिनासवयस्कवसर्वेनलनायांसमन्यक्षभ्याध्येविक्रमत्यादययूस्कवनगश्चाविन्त्वाससवद्धक्षजउययथन

ग्र ७

नदिमानमवयुश्रसर्वंवनत्रसनाश्ययगामध्विलढयत्रक्ष्मामानयेनवयुश्रविंवर्द्धिंगंवमंनढक्षत्रंश्रववकात्रयकवूर्वेतवगु
॥शुढेश्ववाधिसत्वैगंवूढक्षत्रंस्कूढंतवगु॥त्रिम्वविलामृदुविलाअदेनविलाअकिंविपविलाश्वानकुविलाःसमादितवि
लाश्वतवयुश्नगत्रयसनाउयश्ययुश्वत्रनात्वनवगगवूढवैत्रंतवगु॥मसकुधयदैवमगवूढक्षत्रंतवगु॥देगतदिढू
वूढक्षत्रयनमाधनजगसमेश्लाकश्वात्रुमिर्दन्यगगास्वनवसकूनगूनिरसखसमयिमाश्वनत्रसनातवयुश्नवगत्र
वूढक्षत्रदूश्खवगाक्षत्रयगागवचादवाविसत्ववयांदनिष्यामियावदवाधिसत्वसनस्येवंवूयातिवेढक्षयवगुभ
यदैवंयपानिश्ववूढक्षत्रंयानिशुद्धंसमययिष्यामि॥त्रवंवूयेश्यनिशुभाभयेश्मत्वेकूवूवबाग्रंसकू॥स्कायोयिष्यामि॥

२६

ध्ययनिवृताविविमित्तसमाधिंसमापद्यते। अनथातूयधस्तविनतमामत्वानन्तकायस्यज्ञोयांसत्वानांसर्वदुःखंप्रशमनेनेवप्रसाद
ननिष्ठितोसमाधिंप्रतिलभ्य। विकल्पसंज्ञांधर्मकाङ्क्षिंप्रतिलभ्य। कालंवक्तव्यमसंख्येयउपयथ्यय। यथ्ययन्न:
न्यग्रवृक्षच्छत्रयसफधनविन्नस्थिता। सत्वाजनार्थिका। त्रितियानेनार्थिकाध्ववमानपिकाशि। संयक्लीशिननार्थिका। कृष्णमस
यर्यस्थशिशि। यस्थक्रियावस्तुशि। अध्रमेनागतकाविषयलाभादिकस्ताशिथ्याधर्मेयतीमास्कंधांप्रवासमाधिनामनस्का:
लसमथयथनन। विस्थर्यां। अनवनाद्यप्रिहमाधर्मेदगयर्यां। नयांसकैवहृद्धक्षयंदर्भयर्यां। वास्योवसमाधययर्यां। नस
त्वामसान्निकंयनसयौशिप्रसादंपामार्यंप्रतिलभ्य। वास्योवविलानुत्वायधय्यय। नयांसर्वदुःखावधनाप्रशमयूथगस

[illegible]

[illegible]

[illegible]

[illegible]

[illegible]

[illegible]

[illegible]

कलयप्रगाच्छवृष्टिश्च वर्षयन्ता । गघनानि जाकाश्च मत्वावाख्ये समादायिनास्ततस्त्वं कुलपुत्र सिंहगाल्यास वस्त्रा प्रविष्टाश्च सिंह-
गल्नन्तकगंगानदीवालिकासंख्ययस्तत्प्रविष्ट द्वितीय । उत्तरिसायदिशायमाव ददक्षत्रान्त द्विचत्वारिंशतगंगानदीवालिकास-
मयुवदक्षगयनमाधनऊ समानि वुद्धक्षत्रान्यतिक्रम्य गत्रनीलगन्धप्रमास्व विनज्ञानासलोकधातुर्वविष्यति । तत्रत्वं सिंह-
गल्यानलतीमसर्वाविमतिसंभ्रान्त्यास । युत्तास विन्तऊ समनकुयगाल्वध्वनन्नाजानासनथागताराविष्यति । अर्हन्सम्यक्-
सवुद्धायावदक्षानरावोन ॥ अथखलुकुलपुत्र सिंहगाल्यश्चवाधिसत्वानन्तरगर्भस्यतथागतस्यवंवमेतल्लनयाधो वंधिन
वानु । मंतत्वगर्भस्थागतेनआह ॥ उत्तिष्ठा सनननन्दवयूजितगानयत्वंतगावमिसत्वदुःखिमां । क्षिप्रान्त्वंगवयदुःस्वक्षे

गा।

यॆग्रधीयंवसमाथिंग्रगिल्लरतनमास्यग्रमादॆश्वॆयींतवगूकालॆंवस्त्वाममयद्वङ्कउउययथ्यय्४आरागथानादशसायस्तायसत्व
नवशॊरानॆंनग्रछिथनॆद्धनॆं।सग्राद॥यदिमतयन्दरागवस्नॆवॆनूयाआभायन्तिमूर्यना।नथावयॆंस्तदिद्धवद्धङ्कउयनसाद्ध॥
वजस्थयखन्यायवॆद्वङ्कग्रयव गगामवन्दनवूर्द्धंग्रवयॆउ।यवसत्वास्कॆंगानॆंग्रायययस्कसवॆवाथ्वॊविलनत्यादययय्४॥
अद्दंवॆगर्दिग्रधीनयगिंनाससमाथिंग्रगिलतयाँ।यत्स्वयमवयश्वॆर्यॆं।उत्वादिमश्चक्रूलयूउग्रधीनयूमि४समावि४स्वय
मवाद्धीकवद्धकउयनमाघजस्समयूदभसदिद्धन्यूलाकथाउयू।उनयागानवन्दनवूर्द्धंयवर्थिनॆंदभसदिद्धॆ
कॆयस्याँयिठिगमनाजिआका४सत्वां४ग्राॐलीवनाजग्राद्धु४।ययवाधायविलान्यत्यादयक्ति॥ नगवानाद॥जमिमीर्द्धं

गबोधिसत्वसमाधिसहस्राणि यानि मया प्रात्याधिगतानि लब्धानि तानि विगतानि। प्रथमसमनन्तरं तथा बन्धा बोधिसत्वरत्नस्य वा बोधिस
त्ववानि काय३यिगदशसदिद्धनकायर्यंकास्वन्या समाकवाउयवद्धातगवनक्लिष्टक्रियाययक्ति सत्वानांनांदिमायसत्वाय
यर्मस्कधनगयुक्ति। यत्रब्धसतमनिष्ठाकायब्धजांग्रकयपृनावब्धष्ठग्रास्तीं यनियुक्रोंष्ठिनै४यथ्थायं। आवर्कंयं। तेन च समाधिनार्द्धंत
दकरागवन्यनमाध्यनुज्ञस्तमान्द्वान्तगवनावाधिसत्वाप्रवकवाघयबिवृन्तान्त्थयं। अकेकस्यासत्त्वानिश्रिन४स्तमाधिवलनवृद्ध
स्कंग्रयनमाध्यनुज्ञस्ममे४कार्येवन्दयं। अकेकनवादंकायनानलन्ने विविध्रेनस्ते४ पृथ्येनन लन्ने विविधर्मास्येच्छवृद्धे विलयने
वोथे४सर्वविशिष्यानल्पना निर्द्धानि नकेकंपृज्ञयथं। अवक्षत्रवादंसमन्द्ववालिकायमाध्यान्कल्याकृनयं। यदावादंसर्वकाय

गवन्वनांमथसिनन्नजिनआर्ययअत्तथाउथरवलकालयत्तसमदनगर्खामह्णारथ्थसंनाउयत्तमसिर्घंनासामक्तयानासाय
यालंगावदंगगवन्निश्चवद्वक्षत्रवाधिसत्वत्तनावाधिसत्त्वाभिकांवत्रिष्यासियावदर्हदभसदभान्निष्टान्वद्वक्षयानवंनू
यांयनिशुवांसथयिष्यामियथानीलगन्थप्रतानविनर्जवद्धक्षयंगथानविष्यामिाउवंनूयनवनफक्षगलसलेठयनिशुआगयेमी!
सायासंसंप्रक्षिर्ववाविसत्वेक्षवद्वक्षयंस्कुंठक्षायगियिष्यामिायथ्वायदनक्षांसत्यक्षयाधिसमिसंशान्याभिगथानूयासदंगदन
रागवक्षाधिसत्वनानिकांवत्रिष्यामियथनान्यवाधिसत्वथ्वनक्तिायययदंगदक्षरागवन्निमानिसयफवर्याक्षियूद्वगुठवाधिस
त्वयुठयपनिशुक्षिशवद्वक्षत्रगुठयथनिशुक्षिशनदागगत्रकाकोर्तयिनक्षयमाभानियक्षेद्वदर्भनयदसमाविर्यूवंगभानत्रकाय

नमोव्यग्निस्रययर्यं।एवंनिर्यिकएवंयग्रगया।एवंनाकसया।एवंसनय।एवंनागया।एवंविन्ननमसनगया।एवंयिभाव्ययूटनकठ।
यनमया।एवंमनूप्यवघुलया।एवंवघिज्यया।गिकासायथानयययवनगवन्मत्ताकसययययक्तायथानूयाश्चनवानात्मनाव।
प्रतिलानययथानूयघवसत्वा४कर्मयययनसत्वांवयनांदूं४त्वांवाप्रातिसंवदयक्तिायथानूययवगिल्यस्कनकर्मस्कन्नयय
सक्ता४तथानूयमात्मनावंनिर्मिगित्वातथानूयगित्यस्कनकर्मस्कनयथावानिर्दगययर्यं।तथानूयघवाक्तनव्यात्मायटसत्व
नांविकमानाययर्यंघर्मसंक्रदगययर्यं।अनकनायांसन्यक्मसाक्षोसमादययर्यंनिदगययर्यंयनिष्ठाययर्यंअप्वेवर्तिकोम्सक
ययर्यं।अनकनायांसमयक्मस्वाक्षोमावदर्दनादक्तनगावश्वाधिसत्ववानिकांवनिप्यानि।यथादगमसर्ववमक्षप्रमसप्रय

वितावनेनसमाधिनैकक्षणेनैकैकस्यबुद्धस्यबुद्धक्षेत्रपरमाणुरजःसमान्बुद्धान्विनाश्याजानयं।तुषाकनसमाधिनावादं
तदनन्तरगवन्नेवेकस्यबुद्धक्षेत्रपरमाणुरजःसमेननक्षणेक्षणेवेक्षणयं।अनिमिषसमाधिनावादंतदनन्तरगवन्नेकनक्षः।
प्रविलपुसाधनसर्वबुद्धक्षेत्रान्यभीक्ष्णिनेःयत्यवयं।जननाससमाधिनावादंतदनन्तरगवन्नेकविलक्षस्थानसर्वबुद्धक्षेत्रपूर्वादि
संस्थानवीमानानाप्रयूपस्यबुद्धक्षेत्रगुणव्यूहानन्यत्थयं।भूतनयनसमाधिनावादंतदनन्तरगवन्नेकस्यवनविन्यायेनयि
कसात्तसावमतिनिर्सिद्धिन्यानेनयिकानांधर्मनन्दयत्ययं।वाधायबसमाधियसं।तनक्रान्तस्वाभ्याधायबविलमन्न्यादयत्ययं।तत
थ्याविन्यासनव्याक्षीसस्तान्यनायासयश्चनयथानजवबुद्धानगवनक्षिप्तनिन्नयांवक्षानगवनीसनक्षाभाबुद्धर्संभूमयःअवैकिन

विलान्यत्वादय्यपृथग्जूदं वतदन्ततवा वन्दर्गं नय्वद समावानवलानस्वर्यीयष्वर्यीं। सताधी त्रितयावाचास्मिन्नवसवस्वयंय
श्यामि यथायुष्मिविधानं स्तनमिति॥ भगवानाह॥ साधु साधु कुलपुत्र यस्त्वं कुलपुत्र समनन्तकेन स्वकेन बुद्धक्षेत्रप्रभावबुद्धक्षेत्रसंद
शामियति शुद्धानि स्थापयिष्यसि। अप्रमेयासंख्येयानां च सत्वानां सन्तानिं परिशोधयिष्यसि। एवमप्रमेयासंख्येयानां बुद्धानां
भगवतां अप्रमेयासंख्येयायां पूजायां सोत्सक्रमायुत्सासा। नेतस्त्वं कुलपुत्र समन्तभद्राणां सरवस्वा। भविष्यसि त्वं समन्तभद्र
नाथानन्त्यनिस्रितिश्रान्तेत्र कनदीवालिकासमर संख्येयपरिवर्तो वगिष्ठद्वितीयउत्तनायां धिमीनो बुद्धक्षेत्रान्यष्ठिगंगानदी।
वालिकासमानि बुद्धक्षेत्राण्यतिक्रम्य सिन्धानग्रहाननायस विशुद्धगुणानामसाकल्याणुर्भविष्यसि। तत्र त्वं समन्तभद्रानन्तनां स

⊕
प्र

सर्वेषां सत्वानां विकल्पसन्ततिं तथा यन्ति । आशययं । यथापूर्वकर्मसंक्षां गां कर्यं अथ यदक सत्वस्यापि चत्वाध्यामानाधिकसंततियथं
तज्जानीषु भगवदसंदगवद्बुद्धक्षेत्रसदत्राध्यवंतर्यायत्रिशुद्धोस्कायययं । यथायत्रासविनजामसक्तुयगात्संप्वतनाज्ञोध्यानिस्त
थगानस्यनीलयाञ्चयत्रासविनज्ञवबुद्धक्षेत्रगुणव्यूहास्तथागतवयं । तक्षमयास्तबुद्धक्षेत्रसत्वयर्यायात्वयथासिंदगात्स्प्वतः
वाधिसत्वनयुधिधानंदगं । यधिमरादत्तनगावन्नवेत्रयाज्ञामायत्रिपूर्यंत । तथादशसबुद्धक्षेत्रसदश्रुपसत्वानां सर्वद
श्वानित्रुभास्यतु । सर्वत्रसूक्ष्मचित्ताधवतु । स्तवास्तकायाप्वरुर्धीयिकायाः ॥ निष्ठस्याबुद्धाप्यश्यन्तु । तयांचसत्वानां विवि
ज्ययथ्यानन्दविलयनबूर्छ्रुद्धनवत्रजयनाकाः ४ यायदत्तवन्तु । यनतसत्वाः ४ तान्वुद्धान्यज्ञययथा ४ मृतलनायांसमप्यकस्ताप्वे

२१

यत्नगर्भश्च तथागतेन दगग्र्याधिसत्त्वाय्यातनाः ४ यदासमन्तनाडाऽनन्तनां समयं वां वाधिसमतिरीर्वतात्यनतयदासूर्यं नसूसान।
नक्षयूत्ताकेतुध्वनननां समयक्षत्रवाधिसमतिसंनात्याख्यासदत्ते कनार्मकास्तथरावातातविष्यथायदुनसदत्तं जालकेतुध्वजाय
यानासततविष्यथतथावानाः ४ अयनं सदत्तं संवृतिध्वनधायानामानातविष्यत्नि। अपयतं सदत्तं सुविमलध्यायध्वजनाज्ञनामा।
तविष्यन्तितथावामा ४ अपयतं सदत्तं प्रदीप्तरायध्यायध्वजनाडनामानातविष्यन्तितथावामा ४ अपयतं सदत्तं विमलध्यायतज्ञध्वज
नाडनामातविष्यन्तितथावामा ४ यं ब्रगमाजर्कनामध्येयायदूनस्त्यं ध्यायननामातविष्यन्ति। नथाद्धो विवातनतयकीर्तिनाज्ञा विव
गतास्मिध्वविवागतस्मिध्यायकीर्तिध्वजध्यायध्वविवयनयमकीर्तिध्यायध्वजगतकीर्तिनाजनन्तयज्ञा ४ आ। नीध्वजभउकूयसनि

ययक्षस्या विमतिसंशयानां साक्षान्नवज्रविष्कम्भितं ध्वजकरुणाभिर्विद्यसि । तथागता ईदृशं मयक्षस्वक्षाया वदृष्ट भगवान् । अथ
खलु कुलपुत्र समन्तभद्रो बोधिसत्त्वो महासत्त्वोऽनन्तगर्भस्य तथागतस्यैवं समुत्सहनया द्या ४ भिलस्तानि यथागता । नन्तगर्भस्य ।
थागतस्यान्त । उक्षिप्य मनगमब्रुमयाकविका सत्त्वान सन्तिविरगाध्यहरत्यनिहत्त्वं सत्त्वान्तानयज्ञगन्तदीसधानानुत्वेह्मनउत्क
धनतथ्यसिवृद्धलोके । ननखलुयुत्र ४ कुलपुत्र समयनदगकुमीदयाधसत्स्त्राद्विजकल्पनयावंवतायिभतविष्यासवयंत
दन्तभगवन्तं यनिशुद्धयृवद्धक्षेत्रयू तथागताप्तदैन्ता ४ सत्स्यर्थीवृद्धा ४ यांशु विशुद्धाभया ४ समन्तभद्रावाधिसत्त्वामहासत्त्व
वानिकांवनसाद ४ यनिशुद्धास्लायययनि । एवंवर्यंयथानसिता ४ यनियूतयिस्वा तनवृद्धक्षेत्रउययथमा । अवंकुलयुत्र ।

द्वि

७२

सगविगुप्तमादेवराजा। वृषदेव [illegible] धर्मदेव [illegible] राजा। [illegible] राजा [illegible]

[illegible] मालराजा। [illegible] राजा। [illegible]

[illegible] राजा [illegible]

[illegible] राजा। [illegible]

राजा। जयसंख्या [illegible] राजा। [illegible] राजा। [illegible]

[illegible] राजा। [illegible]

नृहा

ज्ञानध्वज४ कनकवीवननंदनराजा। अविन्नयमोतिज्ञानयातो४ ज्ञानमनध्वज४ ज्ञानसागरनराजा। मनावीर्य्यधाम्ध्वन४ मनुश्रीक
ला४ ज्ञानविनजवरा४ किमिश्ध्ववीऊ४ ज्ञानमविमलगार्डिगध्वन४ ज्ञानगिन्तनगुणसागरनराजा। ज्ञानसीतवबलराजा। वि
नजवीनध्वनराजा। मतिश्रीकूट४ वनासंदूसमठ४ श्रीकूट४ ज्ञानवृद्धि४ वडा सिंह४ शीलप्रतान्त४ नन्धानकनन४ अनन्तनत्तिसि४। सिं
हनन्दि४ अक्षयज्ञानकूट४ नन्दावनास४ ज्ञानविमल४ ज्ञानप्रवार४ सिंहकीर्ति४ मतिज्ञानगुणराज४ धर्मसमना वर्धीयुस
कन४ अरण्यगमनु४ धर्म्मसमनजनराज विमल४ नाम्धध्वज४ विमलनप्र४ महायुसंदय४ अर्सीगवननराजा। स्वज्ञानयूथ्य
बल४ ज्ञानवीवन४ वअर्वकी। असंगाक्षिगवी। ज्ञानसीत्व४ ममामनु४ बलयार्त४ गुणाकन४ सनायूतसयवऊ४ नागयता

⊕ पि

१०३

लोकनायका ॥ अथ खलु वनकालपुत्रसमुद्रनयघोषाभ्युद्गतानवमंनाज्ञायत्रमामन्त्रयते स्मा अभिघंनासपुत्रयालं ॥ सपुत्रदा ॥ ग
थागूयामर्हं वाधिसत्त्वानिर्यांव निर्यामि । यथा मर्दगस । दिक्षु गंगानदीवालिकासमेषु लोकधातुषु गंगानदीवालिकास
मान्स्मि ए कायायययकश्च बुद्धारागवक्ताधाभियानिर्यांवनमठसाछिह्माराविय्यनिवाधिसत्त्ववर्यायां । यदद्दंतदनन्तव
वनन्त्वन्यनथावाथायविक्रमसन्यादयासि । यावच्चानक्रमीसस्यवक्षौवाधिसत्तिसंनात्स्या । मञ्जकनहासवाधिसत्त्ववर्याक्षे
नमादासयनविप्युगिसानविक्रमसन्यद्यनयावक्षाभिययंकनसयादायहटयुग्निह्माणवर्यं यथावादीनथाकारीनवान्यस्या
सत्त्वस्यविर्मसंक्षानवर्यं । नत्वसथाववपयुत्रस्यकवुद्धयानविक्रमसन्यद्यमा ॥ मावकासनाराविक्षेकेसिकाउत्यथवनू ।

जिनकीर्त्तिराज्ञनामा तथागतो भविष्यति। तस्मिन् समये कुलदेवताधियुता सत्त्वा स्वागतान्वयस्याकृतं वरा अभ्यन्तरकुसुमासागर्ल्लनाह्लानाकृतं ४क्ष
स्वकायश्रगुणरश्मिलब्धराजश्रसिंहध्वजकुशनामा विवर्द्धितकृतसमन्तज्ञानाज्ञा समन्तश्रीज्ञानेनाम्ना अमृतगुणसमन्तज्ञानाज्ञकसिर्नाम
⊕ ध तविष्यति। अयं तस्य धर्म्मविसरे धर्म्मनाराजानाना सनुविमन्द्विनवदवलोकसागरन्लाबन्नशिन्नामा तविष्यक्ति तथागतोऽर्ह १५
न् सम्यक्सम्बुद्धा भगवतः कालञ्च कदिवस रात्रि तानां सम्यक्सम्बोधिसत्ति संतां स्यनि। अन्यान्यासलोकधातुष्वपूर्वभगवन्तक।
स्यायुःप्रमाणं भविष्यति। तयिपदमयाश्च सत्त्वानन्तरा तस्य तथागतस्य यं बसकुसुमनयात्यशोभिन्नसानिपत्य अनन्तगर्भ
स्तथागताः अवधारे उ मिष्ठन वहरनानानर्दनाक्लियनागुरजद्रव्य संवयं। उद्युजिनभ्यात्रसिनासववानामान्तविष्यथाम्सवनव

यथआदयवाक्षक्षअयन्निमाहग्रुंगिनानकंपन्नानवयंनवमूलायोकिमायधयं।नमृषावादसदत्तगाधेर्मक्रे४पनप्रवाधिनावा
सर्दयंगुनानाप्रतिसंयकोक्षेमानप्रामसयवर्मेदनयर्थ।गूनानमनस्वनधवमानप्रामसायदक्वविदर्णनंकार्यागुनदस्वविका
नधवर्मदनायर्थनियवादंमसायानमंप्रक्षिनानांवाविसन्वानोगास्कसंहामत्वादयर्थी।यस्वावादंधर्मनाघकसमकांगाध्वमं
गृहायांगास्कसंहाकस्यानिकउत्वादयर्थ।सत्वेयवादंनंधर्मनाघकंयथामथागानंमथासत्कार्यांगुनकार्यांसानयर्थपूजाय
यंयानवमानसांसेनयियर्भनाघकसयपक्षिन्दर्थ।नवादंयात्रमपाजंवादस्वयानंदयानमसधर्मदानमास्तत्रिकाविकाश्वेन
सिकाउत्वयधयृश्वस्वजीवितनयानतानादंवाध्यार्थिकान्सत्वान्मत्रिप्रायर्थस्ववीर्यवलप्रक्षिप्तकायाडिनवादंडुधानवासनग

नक्ष॥

मास्यानमिद्धसदृशानामाध्रान्तस्कन्धसदृशानामाकोदृश्यसदृशानानविचिकित्सासदृशानानविसंप्रज्ञानियायंनाद्धकायानं
नाब्रह्मचर्यंनमृषावादंनपैशुन्यंनयावष्यंनाभिध्यानंव्यापादंनमिथ्यादृष्टिं४नसंभिन्नप्रलापंनृसान्तर्यसदृशागंनधर्मं
स्योनवविकलानविसंवादविकलतायावद्बोधिपर्यन्तान्नमव्बोधिसत्त्वचर्यांचनसाहिस्य०ञ्भमत्सानसंविश्वय४यावद्बो
धिपर्यन्तासयादायपद्बीनिलावकमयिवुद्धानस्मनिनिर्यंविक्यवेनसिका४प्रवर्त्तननायावद्बोधिपर्यन्तंस्कननादंव
द्धदर्शनंनविनदिनानचर्यां।नयसंथवद्धिनंनसंधायस्कननना।सर्वप्रवज्ञानियुप्रवस्यांप्रनिलशयंसर्वासञ्ज्ञानियु।
यांशुकलिकानचर्यां।प्रेवोर्वेन्वेक४वृद्धकर,लिक४नैययिक४न्यानस्यक४पिशुन्यानिक४अस्यष्क४संवुष्ट४।धसंप्रदशः

७७

स्वनद्यां विज्ञाय यदनु॥ बोधिसत्त्वव्याकरणग्रस्तस्य संप्रभाषस्य नवदर्शनगृन्यनाता वनाप्रवृद्धविषयं धर्मपर्यायं वानयिष्ठुंतायत्वनत्र
स्वाउययन्नास्कथां सर्वेषां आनन्द्रियस्य यं धर्मपर्यायस्य आत्तसमागच्छन्तु॥ नियतिनमायवतयां सत्त्वानां नानाबध्युगमच्छु॥ द्धवसादृ
मानय्यामान्तसय्ये४्युङ्गस्करु॥ सर्वेबुद्धानस्मृतिमनसिकारेण धानकुनायां सम्यक्षस्वारखी विकल्पत्वादयंरु॥ यपिभैषज्यकुलपुत्रासिथ
ननाजपुद्गलो बोधिवक्तुनस्तोभो वेवंनूयथाजवनगच्छन्तसप्तयथावृक्षागतावक्तावृक्षजावनगच्छन्ति॥ एवमेवनोबोधिवक्तुनत्वागच्छ
नथदगतोधिभास्वप्रसयथवसंख्याययपूपंचकषायवृवृद्धंढत्र पृगात्वा सत्त्वानां बोधिसत्त्वव्याकरणग्रस्तस्य संप्रभाषस्य ज्ञानानरी
नानावनयवानवृद्धधर्मपर्यायं वानयति॥ नयांसत्त्वानां सर्वधर्मपर्याय४आन्द्रियस्य आत्तसमागच्छन्ति॥ सर्वेषां त्र

त्र

गान्नात्वान्यसनत्वऽयत्रिमाव्ययांतत्वात्संग्रवर्जितत्तिंगिनंवागृहस्थलिंगिनंवाआयत्कनायत्क्यावाद्वादययंतिलंवाद
लातसत्कातस्प्राकाऽग्निविषगकुसंक्षामत्वादययांयदिवमतदकेतगावन्निसयुधिधानोयावद्धाविपर्ययंकमयादायत
सर्व्यैयऽ।यथतगावतऽयततऽयुधिधानेदतंतदतात्यांमिव्याध्वऊनत्वाऽव्याऽर्तवन्कुासदव्रानाऽमनातिकाऽमन्नसिवा
ऽआदितवर्द्धयमास्वनाऽसदतायिमायामस्यांवाविमायंधनताजयत्रनातात्यांयाधिल्वीतथानूयाधिवक्राभियाउर्ल्ल
नातिायथयाद्विमाऽयततनादयदिमतदकेतगावन्नवंनूयाजाणायतियूर्यनायावेधाधियर्ययंकततदिसचकाञ्भूत्य
पूर्यवकमायपवलञ्चत्रपूगकुजवंनूयत्क्षाञ्चगध्वनयथानन्धायतन्यातागत्राजागच्छतितथासर्वावकंवृद्धच्छुः

९६

नत्तव्यवकी।र्घ्नूजूयगागर्थनक०ल्ला।जूयगाताभितास्कंतपापाघयर्वनामरस्काकाविन्दिकसरवसंस्यर्भ।।निक्किकयादनलस्नव
मरत्लिरुफयादनलयूत्नैनमना।नत्वाग्रनतनकीर्तियरगयानियमस्लाकग्रतपिवयांग्रस्मययूक्षनवनग्रवूद्वक्षग्रदूर्गालक्ष्मातावात्तवयूक्षोये
यानिक्राकनगात्वनननवृवक्षग्रंस्कठंतवनूधियश्वमान्दानवमसत्समान्दानवेठ्यूथ्येस्कवूद्वक्षग्रमाकीर्घ्नू।नवगग्रसत्वानांजनाव्यावि
मनर्धंतवनू।।नवयनस्यननयंनवयनस्यनविदणनवसत्वानामकालामनर्धंनियुगितानननर्धनासमादिनमनर्धं।वद्धान
स्थनिमनस्का।नभीनग्रसत्वानवयूक्षनवडूर्गानियूययय्ययूक्षनयंवकपाययूगूनापूवूद्वक्षग्रयूयययययर्यावद्धाधियनिनिर्व
द्यानू।।वूद्वदर्णनाविननितिनायययधसंग्रवस्थानसंधायस्कानना।विग्रदिना।जूलानागाथ्वनग्रसत्वानयनल्यध्वयाजूरयमाला

रमायावन्मात्तयंविल्वेनसिका॥युवान॥सर्वेव्वूव्वाऽव्ननविषयंमनस्वानथानूल्नायासम्यक्कस्याध्येविकान्यत्यादिनवकामू
हर्लसाग्रथवतवक्का॥युगितिर्हेत्यामिघस्यनाजायूग्रस्ययूनन॥स्थिना॥सूथरवलकूलयूग्रनन्नगर्गस्थावान॥अभिघस्यनाग्र
यूग्रस्यमाधूकानसपान्माधूनाधकूलयूग्रन्वयागीवगोमान॥युद्दिधि॥हम॥सवदिव्याश्ववनन्ता॥भूनाधूयंवकयायधूवूमद्द
ग्रकूयुषिनावहनिवयाध्दकाठीवियूनगगसस्त्राथ्यकलपविकान्यवस्मयिनानिवोध्येवसमायायिनानिभनूत्वंकूलयूग्राश्च
ध्यानासगवस्वातविश्वमिलमश्चात्यालायकस्ययनिगायक॥गज्ञत्वमश्चात्यवूदक्रगुश्वयूसानियाह॥गन्याकांक्कसि॥सूक्कात्य
यादा॥गाहथसर्वेतदनकरारावन्वूदक्रग्रगुश्वयूस्तमायांश्वासियथसर्वव्ज्ञाकवर्धर्तवनूसमायाध्नितलायमायदिव्यमध्दि

ले१

कायस्वधावा तवननवनत्रगीनंनाक्षूंतवनसगान्वनमधीयंतवनूमूर्संसागोध्ववायवावाययू४मवनत्रदवमनूध्याद्दांगान्वकू।
यंकृवीवनूयधाकोंक्यूभयाद्दठमाकोंक्यू४यत्रक४गीनलंवायूमाकोक्षूद्विमीयउकूभूयलउस्यलगन्वंवायूमाकोंक्यू४भूयन
उनगसानवन्दनगन्वंयायं।भूयनकालानसानिवान्वं।भूयनगवानगन्वं।भूयनर्गानूगन्वं।भूयनसर्वधसर्ववायनाकोंक्यू४भनयी
यथाविकोत्यादनाक्षियंगथासंयथनू॥त्रवमयगगयंवकक्षयात्ताकवाउर्नवन॥नत्रवसत्वानांसयकनत्वमया४कूगगागानसव
यू४नयवकूयवावयूसयकनत्वमयायथंकाखिका४नलिकायक्षनेमूर्कावलिंयिकसंसागो॥४ध्याद्र्तवयूयूत्रमनध्याविंनयय४
समनकगथ्वकूगगानयथूक्षनिगीयनियूर्ध्वंद्धांखायमनादकनजर्र्गंवनू॥यत्रनसत्वाउयकनादककायंकूयं४ससमनामालवू

वा

४ सर्व्ववनग्रुदण्डकणतांकर्म्मयथान्ममाद्वायवर्त्तयं ४ नं नग्र वृद्धक्षत्र सत्वानां गिलाय्र दृष्टं नवदृ ननासनिमिलं नवनग्र सत्वानं
मानवनानं मार्यानृ नवनग्र सत्वाउ वर्द्धं नवयं ४ नवनग्र सत्वावेमाउत्रा नवयं ४ यउ नार्य्यावादसा वाअसमाअयत्रिग्रसाध्व नग्र स
त्वानं वयं ४ नवनग्र श्रावकायां वाधि सत्वानां वाशुद्धमा क्षुद्रं नवनृ आनं नं ४ स्वप्नान्त नवानानाम यि सर्व्व नग्र सत्वाय संकामा।
धर्म्मयर्यं ह्रियनानं वयं ४ नवनग्र वृद्धक्षत्र जकसत्वा यिवियनो न दृष्टिकानं वनृ नवान्यनी थिंकान वनग्र सत्वानां कायक्लमनार
वनृ॥ विकक्लमना नावयंनृ सर्व्ववनग्र सत्वा ४ यंवानिह्लानवयं ४ नवनग्र सत्वानां नपावाउद्धावाविसं ० यननयाहं ४ वा:
दानमाकांक्ष्यं ४ नाहृष्टं नन्तनांजनयूनन ४ याउनंवनृ यथाकामावनवनाधां दवानांनवाच्चानयुत्रावयं ४ सिंधानंमूवा

इसार्द्धं मैथुनकार्यं संनरोमा यथ्ययथ४ अयस्य च नत्र यून यस्स सनावा विकन स्ययगु। गत्वा मागृथ्रानं सनावोन विकन युक्नन सहर्णे
नयन षस्यनावा४ प्रगोम्य म मस्तनाद्धिरगन वयुक्त भगू। गुरा विनउं व समाधिंप्र मिलननगिन व समाविनामान्नयाण्ठस्य४ वमि
मव्ययथ४। नवरस्यानकः विकनस्यादयय यू४ याव नत्रस्रौ यून पं सनागं निनी कृनगु विद्यानवन निनी क्षिनमाप्र दवानस्याना४
युगमसनायवगेवासेर्दानकदानिका। एवं कायवेन मिकं सर्वं प्रगि संवदयय यू४ अन्यथादवास्तुयस्त्रिगानन्दनियुमादनिकाय
वेनसिकं सर्वं प्रगि संवदयन्ति। एवंनू यथनत्रव क्षक्षप्रगारोवासादानकदानिका४ सयन्नागिन्दिवसानि सर्वं संवदयय यू४ ना
थ्रोस्त्रियागनिध्य४ एवंनूयं सर्वं प्रगि संवदयय य४ अन्यथाद्विंयध्यान समन्न्नागिरू४ अनवन सत्वामगुविनागोभसन क्रिध्ये।

गी

ष्मा

⊕

वृ

क्षाशीवावृक्षावलीनलंकृताभवयुभनानायुष्पैर्नानाफलैर्नानागन्धैर्नानावस्त्रैर्नानाछत्रैर्नानामुक्तिकादामैर्नानारत्नध्वजैः वृक्षा।

ऋलंकृताभवयुः॥ यथापूर्यावन्नगरसत्वावस्त्रानन्धसाकांक्षयुः॥ तयानन्नयः॥ कल्पवृक्षस्थागृहीत्वाप्रावनयः॥ त्रवंपुष्पैर्यावद्

नन्नधागृहीत्वावस्त्वयुः॥ समफलनत्नमयश्रवावाधिवृक्षारत्नवृक्षा। याउन्नसत्वस्त्रसमत्वस्त्वनयाउन्नंस्त्वल्वयन्निधाद्दयाउन्नसत्वस्त्र

गारत्वायनिधाद्दन। वायुसमीचितमध्येमनावाधिवृक्षानदिव्यागिक्रान्ताः॥ त्रिरेखामनोरूः॥ यानसिमाजूतिरूंस्त्रियवलवाध्यंवाग्भवा

निश्चनरू।ायवसत्वासंभदंभृहायुस्क विनायाविकाः॥ स्मृतिंयुतिलनयः॥ सर्वतुरखायनश्चननयवृक्षक्षयमानन्त्रामानवरू।ानय

थारुधिनधवनिकायरयानाभनवनत्रमानन्त्रामाद्रुगीत्स्यारवरू। नहिभिक्षनव्यामान्तर्यधनिविभनचनत्रसनव्यामानत्राम

७७

त्कर्मेयनिक्षयंगच्छयर्यावद्धाविपर्यंतनेना।नत्थयमेसन्नानसंवासनप्रन्याआययर्यसन्नामवनूफकूशलमूलाकणाणंवासनय
न्याआयय्यु४कर्मेयनिक्षयनसमयद्धक्षत्रनात्थ्राप्रानावाणाणंवासावायुह्मयन।ज्रकानेसखसमर्थिनाक्तसन्नाक्तत्रवृद्धक्षुग्रनवय
४संमननानालवृक्षवायसमीनिनेनवंनूयानसमीयानिर्धाधानिथ्यनदृ४वमेनित्यमनात्सगुन्यगद्धानिथ्वनयु४ननवगच्छ
ननत्रेमनन्याउल्लावर्णीनोमसमा।विंयुनिलनयु४ननवसमा।विंनानसन्ना४गुन्यणावनासीवास्त्रीनान्वर्सानवनृद्धयु४नय
नग्नवृद्धक्षत्रक्षामायनंसिन४मद्धानवनूवाधिसूलनिसर्धूक्ष्वार्दनयननेनावत्मह्णंनानूननंसत्यक्षत्वाविग्रायूयावाधि
प्रायस्यवमगनत्रवृद्धक्षत्रनत्थयुग्रन्त्रमर्याक्षांयुनायह्मायययंन।मून्यगत्रूमसंकावननन।जवंनूयांवादंयत्रांयमंत्वयंयन्नांचे

पा ०

यथासप्तमद्वदिवसयन्ननगात्मूनयनमनद्यवसखायथननसमर्पिनाऽप्रत्याजाययथऽनत्रेवसादृऽखांप्रुत्यनूनवदत्तोचयूष्वि
ष्ठीमवनन्निस्वास्नात्वावसाक्षीत्रवंनूयांस्मृगिंप्रमिलननायया॥विनावगुनसमाधिंप्रमिलननानन्नवसमाधिनामानकोमेघायवि
मध्यन।सननसमाप्तिमानत्रनु।नद्वपूर्वजन्मनिनथानूयंकर्मतननयविनंतवथनववक्षकस्यकोठिक्षीनावसननविनव्यांनंस
मानातिनिर्वृकनंक्षीनोवंवसर्वश्वसर्वंयनिकयंराकुयावृत्यनिनिर्वांधनठयऽक्षीनावंप्रमिलननूयर्याचसत्वानांनथानूयं
कर्मक्षनसूयविनिर्मंनवनूयजश्नानिजानान्कस्यांनित्यनार्मवासनयप्रत्याजाययथादूऽवंयुत्यननविनव्यांनवकावाविप्राकस्यम
नामखयंभूमयऽयुसायंत्रयुमिलनयूस्कननध्यविन्नासमवूमकेउययथयर्गतवासननवयप्रत्याजाययूतउप्रसर्वेक्षसर्वन

१००

विमविगङ्कयुथयवनत्रनोविसन्वासन्दयानिकास्कमन्त्तकाणाद्वर्वींयन्वानोतीनाँसमाविद्रानिश्चानसींवत्रुनिल्लनयुथनगत्रे
वाविवर्सिकानवयननकनायींनस्यकस्वाट्ख्ये।अत्रुमयथ्थसत्रअवकसंघानवध्यानगर्क्वकनचिङ्घयिर्कुं।अन्वत्रस्वयंन
थवगननवाविप्रायथ्वार्दयनयननाङ्कयंयत्रयत्रवयादनलंनवृधिवींस्नृभयंनत्रनत्रसत्रयत्राहियस्मानिसवक्षुवनास्म
नियाइर्नवयुथनवयस्मा४भून्यवदवुवक्षुत्रयगन्वासननवर्धुगर्द्धघायंनिश्चानययुथनवसन्वाससमनामवर्षुयठश्वग्रुन्वा
यीनित्रुमायस्रामाघ्रमन्यादययुथनत्रुसायदगागमसवुबक्षुत्रउययक्लिमाकांक्षुयथमत्रवनानिकुगलमलानियनिश्चास
ययुथमननमथ्रविन्वामसवुबक्षुत्रउययययुथअयनागग्रमसमलथ्रमथावकसंघानवनु।अयगनत्रसघवाक्कायन।

ञमनवरुषास्य्यसयासंख्यायेनन्येर्वद्धक्षत्रे क्षिष्ठणावृद्धान्तागव नठयथ्यर्यवाथ्रिणायक्ष्यासमवंनयदसवनदाबर्संदगययंयन

स्वनदात्रिसासत्रमसासासत्रंवृद्धक्षत्रसायृनययांयवगत्रसत्वाठस्यठगिसर्दवद्धानस्मृगिंयुगिलरयक्त्रयनयनवाक्त्रयठार्व

डसयर्निवीदयर्वायनिवर्कायर्वानसननसमिनंसायाथ्यययअयथान्ययथर्मयथर्मसंठयानवयठनयांमसदर्गनसात्र

दाब्यवलाकनसात्रगवनयांसंगयाविवाक्त्रयठवाथ्रियायकस्यवृमयसत्वादगसथिद्धयसययसंख्याययवद्धक्षत्रयथाव

कयानिकावायुगूकवृद्धयानिकावास्नूकननयानिकावाससन्नासंवावर्द्धंवामृदयठननत्रथ्याविल्वासमवृद्धक्षत्रउययुथ्य

यूअननत्रससवर्संप्रत्वायथावकयानिकाक्त्ररद्धविसाक्त्रथ्यायिनार्दस्काननयठययवयुगूकवृद्धयनिकाठनयुगूकांवा

एवंरूपया गुणव्यूहया संपन्नाय थान्त्वया सुशिक्षितानेकेनं । ततस्त्व मनकनुं समन्वाहृत्याधिमात्रसंवात्सम ॥ एवम वादश्चानामगवि
व्यसितथावगतायावद्वश्चानगवान् ॥ आश्चर्यमाद्भुत ॥ यदिमनादस्त्वगन्धवंरूपया आगतायत्रियूर्येनगतेसर्वत्रलोकधातुषु सत्वाः ॥
स्वल्पश्चास्तायनतय निगृहीतायच सत्वाः सत्वसंग्रहसंगृहीतास्त्वामास्कसर्वेमेत्रविकलाततवस्त्वचेनविकलाभकलत्यविकलाः । ए
वंरूपं कायसखं संवेदयत्यः आनयथायिनामदगरुभिश्चिनस्यवृधिसत्वस्यस्मृतसमाधिं समायत्रस्ययनागयत्युस्तावद्विविशुद्धि
र्भवति । एवंरूपं च सत्वाः कायश्चेतसिकेन सुखेन समर्पिताभूवन्तु ॥ यदस्तं भगवन्ः यं च मञ्जुलनयाधोवन्दना । नदा सर्वपृ
थिवीस्वर्णीवर्णासागरवत् । सवकुलयुत्रसन्वगार्हस्यनथावनस्ययं च मञ्जुलनयाधोवन्दितदावत्तस्मिन्समये सर्वसत्वाव

नेना

ज
धिं

तथमघकाटीत्यास्रयगानग्रमहसाथसूयगनयवीरवनधर्मगुनकानयनिस्वानगुनकानलानसत्वानगुनकास्मुनिलाइक्ष्वाना
समूत्पना ति नगात्मानद्धवीर्यावसापर्यङ्कवद्धमंग्रवघासंचग्रामताना यियचनत्रवेवर्शिकावाधिसत्वाराचयूस्कइनागानग्रमिष्ठ
४स्मतिंयुगिलनयूस्कजातिवानिवृकाप्रद्दयानसिनायुतिसंयुक्तांकथांकथययक्षयावद्यात्रियर्यकृतानिवमोनसंग्रमावंवा
न्यक्षयावद्याधिप्रापकश्वासंदगमसाकल्यसदसाधिनिष्ठयंयनिनिर्वृनसाचमकल्यसदत्रंसद्धमेतिष्ठना॥ तगवानास्व वा
सायसायसत्नसयनिशुद्धकवृद्धकत्रंयनिगृहीतांतविद्यासिन्हसकायानागनगध्वनिर्ज्जगिजानकश्चनसिंगंगानदीवा।
लिकासमसंख्याय२नूत्वविष्टद्वितीययुनक्लिसायांदिनिश्चमूनश्चसदम्रिमवृद्धकत्र२तिनगिर्नामसलाकधनुर्तविद्यानि

१०२

म्क ३ निकाकानां नदीगंगावालिकासमानानां संख्यातानां ॥ कुब्वमिष्ट द्वितीयनदीगंगावालिकासमसंख्यय ३ क्षास्य तथागत ३ दीपि
सम्यक्सं बुद्धय त्रि निर्वृत सद्धर्मे ३ न्तर्हित समनन्तर दिवसे त्वं नन्व्य द्रुस्क्तन त्रमा कधागावतू कानां सम्यक्स्वा विमरितं तान्तमसा ॥ स्त
वर्णं यूथ्यानामन्त विद्यसितथागता ३ र्हन्त सम्यक्संबुद्धायावद्बोधगवानान्न्वद्रस्क्तिन्याद ॥ यदिम सर्वे नकावा वं तू याजा गाय
त्रि यूर्थ नमनश्चयस्य सगव नं ४ यंत्र समनुलनयादोवन्द्य यंनमनासवे स्मिन्नानामच्चयकयूथ्यवर्षयवर्षं तु ॥ यदा खल कुलयत्रव
न्वद्र स्ति वांविसत्त्वानन्तगर्भस्य रूथारानन्नययंवमनुलनयादोवन्द्रि त्रिनदासर्वे स्मिन्नानामच्चयकयूथ्यवर्षमहियावर्षयन ॥ न
नन्तगर्भस्थागतसात्र ॥ ३ ल्लिष्ठयवन्न गुणसरान्न्वविक्रावर्यि नङ्क्षू मिवनवं यकयूथ्या ४ दर्गयगुनायथवनप्रशीमंस्कायय

अ
ं
ति

वंनूयनसखिनससयिंनायथाव्रशियानंकूतंनयावनथीसर्वोसवधूवसासाहथ्यनं॥ककनगर्तकथनासाद॥उलिष्ठप्रववनगिसक्षो
नवकुउसंखिलिवनननलयवनवव्रस्कयिगावसरस्थाकनप्रविलितयमिलिंगुरमगिउनगिगास्का॥अथलखलकूलयूगसनद्वयध्र
ध्रोस्काद्यायदठसंनाउयत्रंदिसधिनासासकुयनस्का।यियालं।दिसधीनाउयूत्रव्रवंनूपंयुदिधानसकाधीनय्यथारक्षोत्यिनकूतंयिदिस
दवनकनगवन्नवंनूयाभायनियूर्यननसर्वसत्वावृझालंवननमस्कानंयुगिलतंउसर्वथांवानगसानवन्दनगल्वादसकुआइतीवकु
।गिवसर्वनंगान्वंवूकविग्रदवूथनिधासयकु॥नगवानाद॥साधसावकूलयगउपार्तनयुथिवानंदर्त॥यद्वन्ध्यासर्वेसत्वाउव
गसानवन्द्भनसस्कास्कायिगावृक्तननसस्कानश्चाभयनात्यावित्रथभननवंकूलयत्रगान्वदक्षितोनासतवस्व॥तविथ्यसितेगान्वद।

त्व२
नत्वकउनास॥यदिमन्दयकनगावन्नवंनूपायामागमयानियूर्यग.नय्यादंतगावग४यादोवच्छनदासर्वसत्वाउववनुपांस्तनिं
युगिलसंयथायथाबोधिसंयमहासत्वाबोधिसंप्रस्थिता४सर्वसत्वानामर्थायकन्नधायमाना४संवाहस्थोप्रस्थितानन्तनिवर्त्तयथ४उत्रव
सवकुलपुत्रनत्वकउर्वाबोधिसत्वानन्तगर्भस्यमथागतस्यादोवन्दित्वाउवसर्वसत्वाउवंनयांस्मनिंप्रतिलप्स्यवस्मायदूतक
नधाविकाः४सर्वसत्वाः४स्कायिताः४॥अथखलुकुलपुत्रनन्तगर्भस्थथागतोनन्तकउंबोधिसत्वमाद॥उत्तिष्ठ४वीर्यसन्ननयन्त
नूयमत्वदरुउसहदरकुमपुत्रिहास्कायपसिवकुगतविनउविशेषयसनन्तववाप्रवनवद्धभउवंययालेमादेवयूवंनामे४
पयतीनाउयूप्रभगतेनवंनूपंयुविधानंदनंदत्वेवंनूयावृद्धक्षुपुधवसा४आयनिगृहीतायथागताननमद्रधबोधिसत्वनय

वह्नुशवानमनयपाय॥ अथखलुकुलपुत्रसमभद्रनक्षर्वास्मक्षत्रकायगगमंनाऊयत्रसिंहंनामानामस्त्रुयामास॥ययालंयथ
मान्वदर्शिनायुद्धिभ्रनंस्वनंनन्तरार्तायनथागमायनन्तमयंघ्रऊंनिर्यामिनंनन्तरारोस्कथारांञ्चाद॥साधसाधसत्पुरुष
न्तकेउनामसनवस्वनविष्यसिन्त्वंनन्तकनाःस्नानागनघ्वनिजमिजाकंगंगानदीवालिकासमसंख्येयस्वृगिटद्वितीयरोमाः
नदीवालिकासमसंख्येयनगारितिनर्य्यीलाकख्योयनितिनिर्वृतोस्वर्णभूपृष्ठनथावारानरस्यवसहर्मेनकिदिनत्रयोखमकत्रक
स्यानामस्यनगद्वद्वक्षग्रेऊयसासंनामस्तविष्यामि॥तत्रसनत्सनीसस्यक्षस्वाधिसतिसंतान्स्यस!नावावितर्दितण्वत्र!
धाधानामस्तविष्यसि॥यावदश्वराजवावान॥त्रवंतूर्यंगपुद्वदक्षत्रंनविष्यसिपुद्वदक्षत्रगुदरायुदनयथाक्षास्यस्तथावान्नस्य

ठिति ४ पृथक्त्वथक्त्वाधिष्ठानं कृतं सर्वबुद्धक्षेत्रगुणव्यूहाश्च यनिगृहीता ४ सर्वसत्त्वनन्तवार्थध्वमथागतनत्वाद्धनाअनुत्तरायां सम्य
क्संबोधौ ॥ एवमवयय्यमयकेकाले ४ न्यान्ययल्लावचारवृअनन्तानां सम्यक्सम्बोधिमभिसंतान्याध्वे ॥ अथ खलु कुलपुत्र
समन्तभद्रस्य म्भोर्वाक्षसस्यामीनि यूत्रानन्तगारोस्य तथागतस्य त्रानन्त ४ गपायोयं ४ समन्तभद्रश्च नउविनीतमाहाव ॥ अथ खलु कुलपु
त्र समन्तभद्रनघर्वाक्षहा ४ समन्तभद्रश्च नरु विंमाहाव मामन्त्र्यामास । युगिनिगृह्य घत्तमाहाव यनिगुणां बुद्धक्षेत्रगुणव्यूहां । समन्तभद्रश्चनरु
माहवमाह ॥ त्वंमावक्ष्मानयुथसमनमीसिं दत्तायंतदस्व । समन्तभद्रनघनाह । त्वंमावत्सुत्रप्रधिधानं कृतनस्वयश्चादसंत्राधिधानं क
त्या । समाह ॥ किंमावत्त्वनिगुणं बुद्धक्षेत्रं यनिगृह्याम्यतासा स्वियदयनिगुणं । अत्रयुगादिनमाह ॥ यमदाकनत्याससमन्वा ।

जि०ङ

घियानंदसगंवद्धंकउगुणठाणदाष्ठयनिगुदीमा ४ सर्ववनस्तगर्भेद्धानथागानानलनायांसम्यक्स्वारखोयाद्धमा ४ तुवसवेककाल
स्यान्तयपल्लाकथोतुष्ठनलनांसम्यक्सवादिंसगिव्यथा।जयपवत्वानथ७गानानाउयूत्राधांयनवंनूयंवुवद्धंकउंयनिगृदीनांयथा
वउउकद्यपस्लवनासननंयिसर्ववनस्तगार्भेद्धानथगानानयाद्धमासन्नलनायांसम्यसंन्यक्सवारखो।अन्यान्यपल्लाकथोतुष्यु।
जयपवेनकाननवनिनानाउयवेनवंयहिघानंदसगांत्रवंनूयंववद्धंकउंयनिगृदीनांयथासनमलनाउद्धासर्ववद्धउवभी
नितिष्ठकाद्वनाउसदसे ४ पृथक्त्वथनिविगिषुंयहिघानंदसगंपृथक्त्वथवदद्धंकउगुणठायूत्ता ४ यनिगुदीमा ४ सर्ववनस्तगर्भ
द्धानथागाननयाद्धमासन्नलनायांसम्यक्सवारखो॥अन्यान्यपल्लाकथोतुष्ठकालवादिंयाप्यनि।जवमवत्रिनिष्ठवामधाः

१०३

हवानागतध्वनि।अतिक्रान्तकगंगानदीवालिकासमसंख्ययनुउविष्ठद्वितीयगंगानदीवालिकासमसंख्ययउत्पन्नसकीत्र
र्घ्यवलयवाउद्दीयिकावतिष्ठानासतविष्यति।ॐसंवुद्धरूक्षुंजगोनिवर्यसारस्त्रिकायांयुजायांवाधिभमित्राप्यशितानन्तकूटनाम
नथागतासविष्यसियावबुद्धारावावान।सम्प्रादाययदिमतदतागवन्तवंनूयाआगायनिपूर्यनतादिदसर्वज्ञानामसत्तादित्तसकि
ध्यवर्यवसर्वबुद्धक्षेत्रश्रुयंवांगिकैर्न्दर्यीनिध्वनतुआयधावकुलयुग्रसमप्रध्वनतुविसोघवकानन्तगर्भस्यक्षेथागतस्यर्यवसलुत्ल
नयादेवन्द्यनितथासर्वज्ञानामसत्तादित्तसक्तिसयवर्धंयुवर्यितांसर्वबुद्धक्षेत्रश्रुयंवांगिकैर्न्दर्यीनिध्वनिविगीतानन्तगर्भस्यथागतस्या।
स॥उक्लिष्ठस्थासवबन्मूक्रययुग्रहस्कागासत्वानूकंयकारितयिदमेत्रविकाआसिपायरुनयनिपूर्यरुगुद्मसत्वासत्वानमूर्थक

गता बोधिसत्त्वाः क्लिष्टं बुद्धक्षेत्रं परिगृह्णन्ति क्लिष्टगयां विपन्नदृष्टिकान् सत्त्वान् वैनेयान् परिगृह्णन्ति यथा पुनस्त्वं माह्यवस्त्वं अ
नीयः । अथ खलु कुलपुत्र समुद्ररेणुर्विमोघवक्षा येन रत्नगर्भस्तथागतस्तेनोपसंक्रामदुपसंक्रम्य रत्नगर्भस्य तथाग
तस्य पुरतः स्थित्वैवमाह । त्रवमसँनयनकेनगवन्ननकनांसस्यकस्वाविमाकांक्षासिजगीसिवर्भसादसिकायांयउायांप्रव
ताबाबिंस्थागयंयस्थेनर्क्षितगावनसत्त्वामन्धनागामन्दक्षमामन्दमादाउद्विग्नामयाः संमावनयथायर्गिन्तकथागतप्रवुद्ध
क्षेत्रसत्त्वानवयुःयत्राहमसिसंवर्ध्ययंभवममानिकयुवउयःअग्निसिश्वयानेनसंसत्त्वानांधर्मसंदर्शययांयदिनदकुतग
वस्त्वंनूयासुगमायनिर्पूर्यमनव्याकरणाउमामकगवाननकनायांसम्यक्संबुद्धो । तत्र तथागतस्य तथागतस्यासादातविश्वसिस्त्वंसा

र्थदर्शी।यग४।नन्दी।त्यागभालन४।श्रीतेनय४।समानयशुगुन४।पुवर्णावन४।मनिजाम्स४।सार्थवन४।समनानन्थादव४।प्रभू४।कनकवज्र४
सनत्रादवशुद्ध४।शुद्धादन४।सदर्शन४।विनरश्वऊ।विनयाक्षाव्रभास्वन४।श्रीसंभव४।श्रीमाला।विनऊ।सहिराद्र४।मानीवि४।गाम्कस।
निर्घोयश्वन४।समन्यसंतव४।श्रेष्ठ४।मैत्रव४।युयश्य४।सतव।समस४।मकाशाय४।सूर्यगर्भोनमीश्वनानानदनाव।ऊयुगतास४।कीर्तिनाजा।व्याघ्र
नस्मि४।सननम्भस्तानसंतव४।गान्धस्वन४।सानन्द४।नानायघराय४।श्राभगिरार्श।यस्तुनप्रफुलयुत्रसर्वयश्विमना४।यूनादिनयप्र४।वि
गनतयसन्मायानोमसंनन्तगर्भस्यनथानास्ययूनन४।स्मिवाद।०॥सरादनननावन्नकानागी।निर्माद्यवका४।सर्वव्याहना।उत्पल
संगीत्रक्षाकस्यवर्धमानद्वय२।नमनांसस्यकौवा।विमलिसंतानस्यन।उन्यांदयाम्यदेतगावन्ननमनायीसस्यकस्या।श्रीविकंदीय१

प्र
०
त्रा

न्नत्यसिद्धलोके। द्वितीयश्चवाक्षदस्यपुत्र ४ संगवानासमत्रवंवगीयथसमुद्रश्वनठविश्वनन्त्वगर्सेकुथावासआसे। न्त्वमयिसा
धवान्यलसंगानहोकस्य६स्यांवारुद्धीयिकायांलवश्वनोवनिष्ठवृद्धङ्गत्रवर्द्धमानागीमिवर्षसादत्रिकायांयुज्ञायांवेनाश्वनकुतसा
नामगथवाभातवियसियावर्द्धमगवान्। ययालंमवीयस्त्वाम। द्विवर्षसदसस्यक्षामिरात्वीनामनवियसियावर्द्धमगवान्।
याकनर्धंययालं। त्रवंसमनस्कथागान ४ गेस्तुज्ञोनोसंद्यूगलावनात्तश्काकनाजस्वह्नाय ४ पूर्द्धूमकानानन्तगिल ४ ससद्रगार्नोनानायदो ४
गिरखीकनवसन्निसंनीन्द्र ४ कोण्डिन्य ४ सिंदविक्रमाह्नानत्वज्ञावृद्धव्रवार्ष्यनाजिभाविकसिभाउयाशिवाथीयुह्नावनासामसन्द्र ४ आन
युह्माकाभानश्वान्यख्याश्रभाज ४ कानकनावन ४ तह्निग ४ सूर्यनन्दि ४ वन्नगिख्वीसनत्रावश्का ४ सब्द्रावश्कर्यरा ४ युर्गिदायमंचन्द्र ४ अम।

त्वानां कानूधिकदिमकनःश्वात्यन्नात विध्यसित्वं माशवकानागमध्यन्यसिकां एकगंगानदीवालिकासमसंख्याय ऽनुप्रविष्ट द्वितीय
गंगानदीवालिकासमसंख्याय गतात्यलसंगीत्रधिकस्यश्रीयमाधसर्वेयश्चिसकस्त्वमवृत्तनां समग्र कस्वाधिसतितंता स्यस। वि
गमनऽसमझतायऊतनाऽनासमतथागतानां विध्यसियावद्दद्वारगयानायथासवतयासकानागीमिनां बुद्धानामठ्ठकत्यमायते वि
ध्यसि। एवंगमेवैकस्यायतद्ध्वकल्पंत विध्यसि। यावत्सर्वेणतनुधिधना४ संयस्यकयथाप्र भिधनंदृतं। सत्वाद॥ यदिसत मत्तताग
वन्नवंनूयाज्ञागमायतिपूर्यंगयमाद्रंतगावत४यंवमणुलनयाक्षोवन्दामितमदासर्वत्रा स्मिन्नू मद्धत्रनीलकृतसा४प्रववर्येन्तु॥ यनम
सतान्नायवसत्वास्कंनन्नमात्रायय४नियां सर्वेयां धमतव४प्रसन्नास्म विनद्वारवयय४ सर्वेयांवसर्वव्याधयय४प्रधाम्ययु४यदावद्

नन्दी

७०३

माहेतदन्तभगवन्नत्यलसंगीनाध्मकस्यसर्वयष्ठिमकार्थंवनांग्रवाखिंनृगेर्थं।यानकंगयासकानागीतिनांवज्ञानामाय४युमाधैनां
नवंसमेकस्यवायुायकस्यनावनृ।यानकाश्वगयांवेनयानावयस्कानकामममेकस्यनावयभयथाव्वनाग्रितिर्यानेर्वसंदगयययथ४ायथा
वनयांश्रावकसंधानवनृ।नाककासमवाक्रियायकस्यत्रकश्रावकसंधानवनृ।यव्वनयौमकानागीतिनांवृद्धानामसत्यन्नानांसत्वास्म
स्मिन्नत्यलसंगीनाध्मकस्यमनन्यलानंयगिगृह्णोयूथ४दीयमाध्मकस्यरस्तनन्तनांसमस्यकस्याधिमतिसंवृद्ध४सर्वान्नान्नस्वास्ति
तिर्यामेर्नियमांव्यवस्थापययर्थं।यदिसतयदत्तभगवन्नवंनृयाज्ञाभायनिमूर्यनतव्याकूनूषमास्मदत्तभगवन्ननकमायांसमस्यक
स्याध्ये॥अथरत्वलकूलयूग्रनन्नगार्गकथगामाविंगननयसकायस्यसामकानमयानृसावसावसत्यनूषगणनानिजानकानांस।

१०

नाम महासत्त्व ४ समादत्तः ॥ कीदृशेन मार्गेण कीदृशेन संनाहेन कीदृश्या चर्यया कीदृश्या सत्त्वा वाभिलप्यते । यथादिगनाद । पवत्त्वा चतु
महासत्त्वकाया बोधिमार्गे प्रतिपन्नेन बोधिसत्त्वेनाक्षयकायाः ४ समुदानयितव्या । कतमच्चत्वारः ४ अक्षय ४ यदुत संनाह ४ अक्षयाप्रस्थान
संनाह ४ अक्षय ४ युक्तसंनाह ४ अक्षय ४ सर्वधर्मसमुदानयनसंनाह ४ श्लीहम ४ कुशलपथमार्गो ४ उक्तं चेदं महासत्त्व तथागतेन सं
नाह विशुद्धिसंग्रहानाम संनाहाः कतम दधर्मदानयानसंनाहं बोधिसत्त्वाय यरिल्पउ कि । सर्ववैनयसत्त्वपरित्यागवन्ताय संवर्ति
ते शीलसंनाहा बोधिसत्त्वानां प्रणिधानपूर्यै संवर्तते । क्षान्तिसंनाहा बोधिसत्त्वानां लक्षणानुव्यंजनपरिपूर्यै संवर्तते । वीर्य
संनाहा बोधिसत्त्वानां सर्वकार्यकरणाय संवर्तते । ध्यानसंनाहा बोधिसत्त्वानां ज्ञानपरिकर्माय संवर्तते । प्रज्ञासंनाहा बोधि

लपुत्र विगतनयसन्नायामागवानत्वगर्भोस्य यक्षमनुस्तनयादो वन्दति । नमानसिमन्त्वब्धस्त्र सर्वत्र नसिमन्त्वब्धस्त्र नीलवृत्तसम
वृष्टिः च प्रवर्षिता । यत्र सत्त्वानां गन्धं घ्राणनकायां सर्वेष्णनत च समाजाविनूढा च संस्क्रिता च सर्वे वगत्र सन्नाजनागाजन्यावावाष्ठसंयुला
च नन्त्वगर्भेस्कुथागनमाद्दा । उक्तिं स्वकनदृत्तनपक विकायूद्धियिष्यसि वद वा मा कनोथानुस्कुन्ना सिद्दरांश एक्रुग वन्वनाद्र विष्यसगुरु
वचपुत्रकाभ च नसावकुलपुत्र ब्राह्मदघसप्तत्रय च काश्चीश्नवासिनामानामसद्यनियद्धौस्मआगमी सत्त्वी क्रिम नद्धर्म मनस्कयय
क्तिवाष्पायत्रसमादायय क्ति । अथ खलु समन्तभद्र नदीत्राह्मदस्कांगिष्यानामनुयनस्म । उत्पादयथता सा दविकाष्ननकनायांसच्य
च्यामध्वीविक्तं । पुद्भथवुद्धक्षेत्रगुह्यीयादृष्टानाकांक्षयंथाकुत्र नमगवन च सर्वा गौयुप्रलिंषानंयादृशमवाकांक्षथा । गंग्रमा मिद्धका

१०७

शनकुशलमूलकर्माविप्रणाशनाये संवर्त्तेन। कुशलवृद्धिंतावन्नमा संतानावाधिसत्वानां सर्वकुशलनाये संवर्त्तेन समतिसं
तानावाधिसत्वानां वृद्धिपुरीपननाये संवर्त्तेन। धृतिसंतानावाधिसत्वानां ऊर्ध्वगमनवृध्यननाये संवर्त्तेन। स्मृत्युपस्थानसं
तानावाधिसत्वानां कायवदनाचित्तधर्मसुखवद्धननाये संवर्त्तेन। सम्यक्प्रहाणसंतानावाधिसत्वानां सर्वकुशलधर्मभाव
नायनियूनक्षायसंवर्त्तेन। ऋद्धिपादसंतानावाधिसत्वानां कायचित्तलघुनाये संवर्त्तेन। इन्द्रियसंतानावाधिसत्वानां सत्व
नयविपर्यये संवर्त्तेन। बलसंतानावाधिसत्वानां सर्वक्लेशावमर्दननाये संवर्त्तेन। बोध्यंगसंतानावाधिसत्वानां धर्मस्वभाव
वावधननाये संवर्त्तेन। अष्टाङ्गेष्ठीच्यसंतानावाधिसत्वानां वेनयसत्वपरित्राधननाये संवर्त्तेन। भूयं माहावकाशसंताय।

कमला

अ
ष्टा
०

सत्वानां सर्वज्ञगयविलयाये सम्वर्त्तते। युक्तं संनानावावधि सत्वानाम संगयप्रतिनानतायै सम्वर्त्तते। युध्य संनानावावधि सत्वानां स
र्वसत्वयज्ञीयतायै सम्वर्त्तते। ज्ञान संनानावावधि सत्वानाम संगयज्ञानतायै सम्वर्त्तते। गमथ संनानावावधि सत्वानां कर्मद्वि
कतायै सम्वर्त्तते। वियथ्यना संनानावावधि सत्वानां विनामकथैकथायै सम्वर्त्तते। मैत्री संनानावावधि सत्वानामप्रतिदशचित
नायै सम्वर्त्तते। कनूग्रा संनानावावधि सत्वानां वैनयाख्यगतायै सम्वर्त्तते। साधिना संनानावावधि सत्वानां धर्मवामानतिनमह
नायै सम्वर्त्तते। ऊयज्ञा संनानावावधि सत्वानामनन्तयप्रतिघयुदाधनायै सम्वर्त्तते। धर्मग्रसघ संनानावावधि सत्वानां निवद्र
दायप्रदादायसंवर्त्तते। नैष्क्रम्य संनानावावधि सत्वानां सर्वयधिप्रदावसनदधनायै सम्वर्त्तते। अनद्यवास संनानावावधि सत्वानां

११०

वाधिमार्गाआगयनत्रुधिश्रनंवर्कोवंयन्निपूर्यनयत्रसन्नामाघवकावाधिमार्गा॰आगयविगुद्यागरुकामाघवकावाधिमार्गात्र
माथविगुद्धिंक्रुगयत्रवारुघनयाप्यागमीढ्केमाघवकावाधिमार्गा॰अनकनिर्वाध्ययर्यवमानगकनगयुधिश्रनंगृह्मनवृध्वद्ध
त्रगुद्यव्यदंयन्निगुद्धमयन्निगुद्धंवायथ्यानियुमा॥अथक्रमयत्रश्रीनिरुनकामाघवकानन्त्नगर्भस्यनथगनस्याग्रमादद्धिदंजान
मगुन्तपृथिव्यांत्रमिश्वय्यारु।उन्मादयामसंतदनतगवन्तनकवायांसमसक्षस्वाक्षोविकं।अस्मिंक्लिष्टवद्धकत्रमन्दवावाश्रां
सत्त्वानां।मन्दश्चयाघां.मन्दमासानां.अन्नलिगालक्षिमविकाना.अवेनविकानां।ॠ्यामासयंविकविवर्ऽिमानांसिथ्याद्दष्टि
यन्निवर्ऽिमविकानां।समसपृष्टिव्यवस्थिमविकानांकंगलविकानांकुगलयर्य्यष्टिविकाकानां।उयाययथविवर्ऽिमविकानां।

विशुद्धिमखसंग्रहानाम संगीताकल्पटधर्मेध्वात्रे। समाप्त॥ मानसम्तानाताग वता मसाता गमसा यतिया नना यायूक्रथगी लंस्वगी
ययकया। थनंमं साग्रहृनाये। त्रिवाऊँ वता वना तगा वमा संताना कल्पद्वार्थी निष्ठिस्ता॥ यूनादितमा दायमाद्यवा४ संसगारिवमा
मानंदयदन्ति। त्रिवमनग्यस्थाकंयमाद्यववकूलयत्रावाकूलश्दिगनावाना। विमागेयतियन्नासंर्धानंदमविकलगयायागवांगी
लंगसथविकयातच्छितव्यां। श्रुगसकलयविकलगयाययंथिगव्यंता वनामसाकनूशाविकामायेतावयिगव्यायनिगवा।
धर्मा४ग्रहाहानायायसंतानसमसानयन्नायेयर्यष्ठ्या४। ॐ यंमाठवकावा। विमावा४ ह्रीं हूंगनसम्कायणवाविलंयव
ह्रूंति। ह्रीं हूंगीतावना। ह्रीं हूंगी स्यति४। ह्रीं हूंगी माद्यवकावा। विमार्गवर्या। ॐ नयगमाद्यवकावा। क्षौं ऊँ। शुद्धामाणवका

अ
ज
ए

१११

मवन्तवान्यनक्षध्यसातिनंवाह्नसंकावयंसंकाचिनंवाप्रसानयन॥ एवमेवमन्दक्षिनानाः रत्नकार्याः यथापूर्वोक्तं विवर्त्तित्वा
नस्यात्रनः स्किना॥ अथ खलु कुलपुत्र श्यामि क्षमामाह्ययकध्यन्नमय्रीनमनाः नंनन्नगर्तेस्मथवानआस॥ तविय्यसिन्वं कुलपुत्रा
नागानध्वनिमनयविशुद्धिनीयगंवानत्क्षीवलिकासमसंख्ययन्नमयुत्रासकत्यन्नसंवयन्नमवृढ्ढन्तं नविय्यसि॥ उस्मिंवा
रुद्धीयिकनत्तढ्डात्यङ्गनस्मिन्नामननविय्यसिनथागतायावढ्ढानगवान्॥ अथ कुलपुत्र श्यामि क्षमाक्षमावाधिसत्वानन्त
वार्तेस्यनथागतस्यपञ्चमहुत्तनयादशिनसानियनंयान॥ नन्तगर्तेस्मथगानआस॥ उत्क्षिप्तविगमनजागुढ्ढसत्वाव्याढ्ढनवढ्ढ
वसत्वकारीः सानविय्यसिवनगुढ्ढमार्गः वाभयनविय्यसिवनजिनसत्वनायकभयपालं। मदम्रामानवकानाकुयःकाह्नमाह्न

अ
श
द्वि

त्रिःस्वर्वापस्थापयुक्तविज्ञानां त्रिनिःयून्यक्रियावस्तुनिःसमयानीतकुशलमलानां । त्रियानयप्रयुक्तविज्ञानां । अनकनासम्य
क्तं वाधिसत्त्विसंवर्ध्ययं । यदिसनदनकनगवक्तथानूयाआसायत्रियूर्य्यन । नदामठनयाःयाःख्याःदस्किनागाःख्यादूर्लवक्तसस्त्य
व्याकृतवाक्तनगवनानठनयाःयाःख्याःदस्किनागाःख्यादूर्लनाःसर्वेख्वनाःसक्तागसप्रतिष्ठिनाःख्यूसाद्या । गक्तनयपंवाग
ननत्रांसर्वावनंःःदंबुद्धक्षेत्रसमुद्राभ्यापननवर्षेक्षयत्रसमागस्त्वेनसर्वेसत्त्वनिगावद्धक्षत्रायवावयन । यथासत्त्वानां कायप
नाविंदूनियामयवागन्वसाअधिष्ठ्यःनयांयक्तनीवनक्षाप्रक्षीयत्नु ॥ तद्यथाकामक्तन्दनीवसनंप्रदीयक्तुाव्यायादस्थाननमिठूड
वनकोक्तनंविविविक्तानीवननंप्रदीयक्ताऽसद्प्रव्याकृतवाक्तनागाउयर्य्याक्तवीक्ता । प्रवंनूपक्षज्ञवनगाक्तक्ति ॥ तद्यथापिना

११२

ष्ठापयामि ॥ निर्वाणामृतेनानन्तसत्वान्तर्पयामि ॥ स्वयं बोधिसत्वस्य मदाकन्धादृष्यन्तयस्य पञ्चकषाय बुद्धक्षेत्र प्रतिष्ठापयामि ॥ तत्र गर्भस्थ
नानमाद ॥ सर्वविध्यामिसत्वं वायविष्कुर्भिजाकानामकगङ्गानदीवालिकासमानामसंख्यानामवसिष्ठ द्वितीयगङ्गानदीवालिकासमसं
ख्यय यत्र स्मिमायादिशायां बुद्धक्षेत्रयत्रमागनजा ४ समानि बुद्धक्षेत्राण्यतिक्रमित्वा तत्र कवायध्वजनामलोकधातु तविष्यामि ॥ तत्रत्वं
सत्यनयाननकृतां सम्यक्संबोधिमभिसंबोत्स्यसे ॥ सालेन्द्रराजो नाम तथागतो भविष्यसि ॥ यावद्भवता भगवान् वायुविष्कुनाह ॥ यदिम
तद्यनतगवन्तवंनयाआसायतियस्वभं ॥ तदाम तगवाश्क्षा ॥ कयुद्धसत्वक्षालंकृतो उत्तोवन र्ध्योमूर्ध्निः स्थापयत्तुपायसाकुलयुत्रवा
यु विष्कुर्मीसगवातगावन ४ यादयाः स्तिन्मानियया ततयानत्ववार्तास्थगनामश उत्तोवन र्ध्यो वायविष्कुर्बोधिसत्वस्य मूर्ध्निस्थापयित्वा

वकाशं यं तस्मिंश्च द्वक्षत्र अनन्तनायां समन्यक्षैर्वाचोप्रतिभानं करा। सर्वेव गनन्त्र गर्त्तैः सम्यथा गातं नव्याकरणा। अयावद्विय श्रीगिरवी
विश्वरुवः यश्चिमावहावसवः सर्व्वमाहवकाव्या रूप। नतु सदृक्षत्र वदया०कानांत्राक्षशानां। यस्क्रवांश्चत्रः गुनसीसमणावायवि
षुनामा। सयाह॥ अदयन्नः यःकश्चकवायवृक्षक्षत्र अनकनांसमयक्षैर्वाविंस्पसयं॥ गीत्रुनागानांगी त्र्ध्वयाद्यांगी त्रुमासानांसन्ध्यानां
धर्म्मन्दगययंक्षाणियालानासमाधिवकः समाह॥ किमर्थवसंसमनयस्यमानायंताउ याध्मायवायविस्नुः यःकश्चकायायवृक्षक्षप्र
प्रतिदध्वानि॥ यनाश्विनआह॥ सकलमसाकलद्या समन्यायाः यःकश्चकायायवृक्षकत्र वाविमनन्याय्याग्निभ्यासानांक्रलेनूयद्रना
नांदृष्टिव्यसनन्याफानां सत्त्वानामथकनारवागि। आक्षेयनायनं तवगि। उत्तमसमडाड्वसत्त्वाननयतिसम्यनृष्णाक्षसत्त्वान्तुगि

म

ष्यामि । महाकल्प ४ ाकिनकान स्येनाय्यन भद्रकल्पे । भद्रको महाकल्पो नागाङ्ग षमासावत्रिमानां सत्वानां सदृक्षं महाकारुणिका
नां बुद्धानां भगवतामन्त्यस्यान्तकः । त्वमपि सत्पुरुषान प्रविष्ट भद्रक महाकल्पस्य वक्त्रा त्रिंशद्वर्षसहस्रिकायां प्रजायां सर्वप्रथममनुत्त
रां सम्यक्संबोधिमभिसंभोत्स्यसे । क्रकुसंधो नाम भविष्यसि तथागतो यावद्बुद्धो भगवान् त्रिसाहस्रे त्रि तिर्थ्या धर्मं देशयिष्यसि ।
गहनाभिक्रान्तत्वा संसारनद्याः सस्रूमामानकान यिष्यसि निर्वाणपयानकस्नायायिष्यसि ।। अथ खलु कुलपुत्र श्रोतो यालावादि
सत्वानन्त्वगर्तीस्य तथागतस्य पंचसमन्तुलनयादोभिग्रसावन्धित्वा प्रकान्के पिडस्य नस्को ।। अथ खलु कुलपुत्र द्वितीयस्मुत्वनूर्नाः
समाघवकानन्त्वगर्तीस्य तथागतस्य युग्मनातिवर्द्धि ४ ।। भविष्यामि दं भगवन् भद्रक ककुच्छन्दस्य तथागतस्यान सत्वो त्रिंशद्वर्ष

नद्या

अ
गा
द्व

सा॥ उत्क्लिष्टकेन दानगयमीकृयस्तवनादिवर्ष्यावनवाविकारद्यामन॥ छिन्नादिशीनाहरक्ष्णगवन्तनां सघ्याभिवृक्षदिमानकंयी॥ मुथखल

कुलपुत्रश्चाभियालामाग्रवकानन्तगर्भस्य तथागतस्य यशेर्जानमप्युलं पृथिव्यां यतिष्ठाम्यास॥ उत्पादयामास देवपन्नमगवन्तू ल

नायासमन्वक्षं वा धो त्रिकं॥ अस्मिं वृक्षक्षत्रयागद्धयमादसतागाविकलानां अवलोकितकुशलाकुशलासयानां सत्वानां वल्लाभिंगद्वर्थ स

सत्त्रायकायां प्रजायां अनन्तनायासमन्वक्षस्वाधिमातिसंवृध्ययं॥ तत्तगर्तेन तथागतप्यास॥ अतिक्रान्तानामकनदीगंगावालिकासमा

नामसंख्येयानां॥ अत्रविशिष्ट द्वितीयसहानामायं लोकधातुरेविद्यते॥ केन कारणेन सहेत्युच्यते सहाश्च सत्त्वा रागस्य सहाश्च द्वे

षस्य सहाश्च मोहस्य सहाः क्लेशवन्धनानामनेन कारणेन सा लोकधातुः सहेत्युच्यते॥ तत्र सहायां लोकधातौ ब्रह्मा नाम सहापि

११४

तनामिता॥ न किञ्चन्यसत्त्वविद्यतेन्त्वयिसमसरुनवत्वायिसधिवद्धसत्त्वबोधिमार्गेव्यास्थिता॥ अथ खलु कुलपुत्र विश्वभुकानां म र्मद्वि
वकः तत्तगर्तस्य तथागतस्य यत्तः सयत्तत्त्वमयंयौ ० स्कन्धयथिस्वागतमस्कन्धमल्यतयुस्तयतनयुस्त्यमतत्रयौ ० सर्व्वर्द्ध्याग्रंस्कन्धयथि
स्वामसयत्तन्वयत्रिपूर्व्वे सर्व्वे सर्यं हंगाजं॥ सयत्तत्तमयायाष्टि ॰ वृद्धयमखवितिद्धसंघातियाञ्जिनवान्॥ सआह॥ तदिव्यामसदंतायत्त
तयावन्नानागामवन्यात्रिज्ञानि गंगानदीवालिकासमनसंख्ययअवशिष्टद्वितीयतास्मिन्न तद्वकस्य तथागतानां र्हत्तास्यक्षमस्वद्धा।
विद्यात्रतत्रसमयत्तः क्षीयमाणमायुषि उत्पन्ने कलियुगान्तिमकालेभ्वनागढ्वियसादमानव्यामा सर्व्यपर्व्यच्छिन्नानां सत्त्वानां मिथ्या
दृष्टिक कल्याणमित्रसन्निश्रितानां सत्त्वानां कुशलमूलपर्यच्छिन्नानां स्थितानां कुशलमूलपरियतिरीक्षितविकानां सम्यग्दृष्टिविवर्जि

गण्ड

सहस्रायुष्कायां प्रजायां बुद्धो लोके ॥ रत्नगर्भस्तथागतोऽभूत् ॥ तं विपश्यिसत्त्वं माध्यवकाशिकान् प्रथमं गंगानदीवालिकासमसंख्यया अवशिष्ट
द्वितीयगंगानदीवालिकासमसंख्यायां सर्वबुद्धक्षेत्रनयप्रविष्टः भद्रकल्पे ककुच्छन्दस्तथागतस्तथागतस्यान्ते त्रिंशद्वर्षसहस्रिकायां
प्रजायां कनकमुनिर्नाम तथागतो तं विपश्यिसत्त्वं स्वयं बुद्धाविघुष्टगन्धालोकस्य ॥ ततो भगवतः स्वकाश्यपाकनं दीप्तं रत्नगर्भ
स्य तथागतस्य पादौ शिरसा वन्दित्वा प्रदक्षिणीकृत्वा रत्नगर्भस्य तथागतस्यान्तिके सर्वसत्त्वानां पूजायां भगवतः स्वकाश्यपाविकिनमाः
द्यः प्राक्कालीरत्नो भगवतं गाथाभिरभ्यष्टाव ॥ सर्वदिक्समुदायस्य समधनं वचनाग्रखं लिङ्गमलं जिनमकालयाविमला ॥ जातिमय
जातियनिजातिमाभिमाभिमा ॥ आयिवदवालगुसमनिवनवृषता ॥ वक्ष्यतुमगुहदददगुणगतरविगा ॥ सर्वकनमानिवननम

११७

बमन्तुलनयादोगिनस्नावच्छिन्वात्रकान्तस्कननन्तनगर्भयूष्यसाल्यगन्वचूर्णन्नवकिवगिक्षगिश्वगाथागिनगिस्कवमानक्षननवव
द्विगकवनगिवनजन्तकस्मिनमरवयुमदिगसमधनववना॥स्कनन्नस्नानकूगलद्विगकनायदगवल्लवनयुवनाह्मानध्यानविमाख्य
यानसिमायमानमामञ्जुनसगना॥वद्ववर्य्यवनिमविकसिकवदना॥ञ्जाःउनायवविययाख्कनन्वया॥विहवविमरवनयूनाःवन्द
मगननवक्रामसयमाञ्जुर्गि॥अथखलकुलपुत्रसमद्रनघ्नक्षीस्क॥शाबद्धुर्थविमलवेगायनंमानववंसंवादयामामो॥अथखल
कुलपुत्रविमलवेगानध्यामाघवकानन्तगर्भस्यनथागनस्ययूननंक्षिन्वाद॥त्रवमवास्ममस्मिंनद्रकंकस्यवाविमाकांद्धासिन
यकवसेमवंनूर्यकत्तियुलोयथाकाग्ध्ययस्यनथाननस्ययनिनिर्द्धनस्यदगवर्षसद्दत्रिकायांप्रजायांदाननमयनिद्धीयासया

धा

कु
णा
त्र

नष्टिकानां मिथ्याजीवानां वृगलविकानां यतिनिर्वृत कनकमुनिस्तथागतस्सर्वधर्मकर्दिनगन्वलोकमुनायकं विंशतिवर्षसहस्रिकायां प्रजा
यांसंर्क्षमनुष्कानामस्यक्ष्म्याधिमतिसंवृद्धेयं ॥ तस्य कुलयुत्रविश्वगुपस्य ब्राह्मणस्य नन्दगर्भस्तथागतस्याद्ध ॥ नायस्तायत्राब्राह्मणधम
दाविधानस्नानसमन्वागतः ॥ कल्वं सत्यनृपास्यन्नकलियुगनिमित्तयावद्विंशतिवर्षसहस्रायांयुजायांगन्वलोकमुनायकयुद्दिश्य
नक्रतानेन त्वं सत्यन्नयविद्वगंजकनश्चासुयानामनवस्व । तविद्यमिलविद्वागंजकनधाश्रयानामामवन्निअम्बिकानानासक
गंगानदीवालिकासमानां अवशिष्टद्वितीयसस्त्वानांलोकधर्मतोऽमनयुविष्टमञ्जककान्त्याविंशतिवर्षसहस्रिकायांप्रजायांकाश्य
पानामतथागतो नविष्यसि । यावद्वस्तारगयानं । अथखलकुलयुत्रविघवांजकनश्चाभ्रयावाधिसत्त्व ॥ नन्दगर्भस्तथागतस्यार्यं

११६

दंभगवतानां सम्यक्संबोधिमभिसंबुध्य यं भगवन्तागतस्य मासतानां अविवयथ्याप्तस्तनिर्घां सत्वानान्त्र्यमन्दगमयं यं ग्रियवर्यानयसन्नियाञ
ययांयदिभगवन्नवंनूयाआगायत्रियूर्व्यगियाकनाउभांतमकेतगवानतनूतनायासम्यक्संबोधो॥ययादंतयदकेतगान्नवनयंया
कवदंनूलप्याभिनवग्राबहेकेभिंग्राथयाभिनवप्रत्यकवबहेभिंयनयाननथीग्रंसंमानद्विभयाभि॥नदूतर्गस्थतगसादा॥व
त्वाभीमात्राक्षधवाधिसत्वानां कूतीदवस्तुनियं४कुशलवस्तुनि४समन्वागतात्रकत्थावाधिसत्वादीयसंसानलाभिनः८टेधि
त्रुधाभिसंमानयाकरुण्यान्यनतवन्ति।नवक्षिप्रमनतनांसम्यक्संस्थाधिमनप्राप्नुवन्ति।कतमानिवत्वारि॥ङूदकत्थावाधिस
त्वादीनानिनतवांग॥दीनासहाय४दीनयग्नियारा४दीनयप्रसिविं४॥कथंचवाधिसत्वादीनावाधानवंग॥ङूदकत्थ८२४गीलानवांग

ज्ञा

अ
ष्ट
श्री

नां सत्वानां सपक्षवनविनोदितानां कल्याणमित्रसाधूसंस्थापयित्रीभियन्ति विकाभवन्ति । अनाथिकास्क्रिनिष्ययुथ्यक्रियावस्तुनिनभवन्ति ॥ विन
दितास्त्रिनिःसत्वनिनाउयूकाःत्रिपृथ्वनिनयाज्ञानन्वकावयाकूनविकाभवन्ति । अनाथिकास्क्रिनियानेर्नगहनन्नालंधनवि
ध्यावित्वर्यानियाददीधिरुंधिंयनवर्षसहस्रिकायां यावत्तसत्वावर्षशतायुष्काभवन्ति । तस्मात्तं सत्वानां कुशलमूलस्यनाशितानामं
किंयनःकुशलसमलवर्या । तावत्तं चकषायलोकदायमानादशवर्षायुष्काभवन्ति ॥ शक्रांतत्रकल्पेयुगस्यपश्चिमसत्वालसंदर्व
ध्यावधीर्य्यसत्वायनित्राययं । अकुशलंनिक्षिप्त्वाकुशलनियोजययं । यावद्दशकुशलकर्मपथेषुसत्वांप्रतिष्ठापयिष्यंज्ञा
नांध्यसत्वानांकुशलनिःकर्मपथेनिःषयनिलोधययंयं चकषायंवयनिःस्थापययं । यावदशीतिवर्षशतसहस्रायांप्रजायां ॥ स ।

१११

ष्ठियुगनुकनासन्यक्षस्वाधिसर्तिसत्त्वध्यर्गा। चत्वारञ्जुं सवर्म्मा बोधिसत्त्वमार्गस्थाय सम्भकना ॥ कतमच्चत्वार ॥ यानमिमास्त्वरि।
याग ॥ सत्त्वानां संग्रहवस्तुमर्गा ॥ ब्राह्मविहारानाति नियांदनता। आरोहा विक्रीडनता। चतुर्भिर्धर्म्मैः ॥ धर्म्मो बोधिसत्त्वानां यविहारि।
ष्मानविनयां। दानानुत्पत्नया धर्म्मश्रवणानुत्पत्नया सत्त्वानुत् ॥ संग्रहवस्तुनुत्पत्नया विहर्त्तं। चत्वारञ्जुं म बोधिसत्त्वनाक्ष्यानिधयः ॥
परिपूर्णयिनया ॥ कतमचत्वारः ॥ श्रद्धा बोधिसत्त्वनाक्ष्यानिधि ॥ परिपूर्णयिनया ॥ धर्म्मदर्शनाय विनामनायान्निद्रसत्त्वपरिग्रहाया
क्ष्यानिधि ॥ परिपूर्णयिनया ॥ चतुर्ग्रहञ्जुंसां बोधिसत्त्वपरिशुद्धी ॥ कतमा चतुर ॥ नेमात्यनया चतुग्रशीलपरिशुद्धिः ॥ नः ॥ सत्त्वन
समाधिपरिशुद्धिः ॥ निर्जीवनयाप्रहायर्यविशुद्धिः ॥ निष्पुद्गलनयाविमुक्तिपरिशुद्धिः ॥ विमुक्तिज्ञानदर्शननयाच ॥ चत्वानावर्म्मा

नघा

कायवाङ्मनसा वा संवृतवाधीरो भवति । श्रावकप्रत्येकबुद्धयानिकैः सार्धं संसर्गवान्न भवति । न च सर्वयनिर्याणीन सर्वज्ञयनिर्याणीतव
मिदं च मनस्यश्रीसखोमि लाधीमानं दयामि न वाध्याशयान वुद्धक्षत्रगुणव्यूहान् त्युनिगृह्णामि । वनयस वक्ष्यप्रतिदिवानं प्रतिगृह्णामि ।
प्रतिनिश्चतुर्भिर्धर्मैः समन्वागतः ४ कुशीदो वा विसत्त्व ४ चित्तं संसारपरवानकदुःखमनवं भवति । न चाद्धिप्रमनकवासस्यकांक्षापिमनप्राध्यागि
॥ चतुर्भिर्धर्मैः समन्वागतामावाविसत्त्वा क्रियमनकानासस्यकांक्षाधिमोति संवध्यत ॥ कतमै चतुर्भिः ॥ शीलं वाक्त भवति । कायवाङ्मनःसं
वृतवाधीमतायान संप्रयुक्तै भ सार्धं संसर्गवान्न भवति । सर्वयनिर्याणी सर्वज्ञयनिर्याणी सत्त्वानां ३ ४ चयविभावनार्थं कतघ्या वि
कान्यार्थं यामि । अध्यागयन वुद्धक्षत्रगुणव्यूहान् वेनयं स वक्ष्य प्रतिदिवानं प्रतिगृह्णामि । प्रतिनिश्चतुर्भिर्धर्मैः समन्वागतामावावित्ता ।

११८

यस निवृयत्वालाकयुद्धीयायुद्धगगतनिमा ॥ कालायमडकंतवसिवृक्षजगामर्वतमडनघनावाभ्कः घेनयनादिगनसदस्रंवद ।
यमा ० का नांवा (वे समां पिमा ॥ यथाक्त कृत्तन्द ४ कनवम नि ४ कायय ४ मेत्र यायाक्तगत्रवंसिंद ४ युथागायावदनंसदग्रंवपया ० का
नांमाधवकानां सर्वंस्मिंतद्ब्रंकं कत्यसनक्षनायां सस्यक्षंवा (वेयुधिअनदृगवनः ४ सर्वंनत्तगतंअमथागमजस्मिन्नवडकवाला
नक्षायायासम्यक्सम्बा (वेवाव स्कम्यिमा ४ यस्त्यासर्वकलास ४ यनादिगनसंवादिगन ४ कितासदावलवगाभनीदीर्घन्तिनीक्षसाउत्या
दयं ४ स्वमस्व यसदाकनक्षा ॐ मा निथ्य गाथांति विद्वायययिगायसत्वाजनाव्याधिमृत्युसितयाशक्षनधीयतिमा ॥ युधिष्ठिया सवबान पं
त्रमितयक्षा (वेनिविद्यानमा ४ यी स्वाकुंगविधंयनस्यनववघ ३ ४ बोर्धवसंस्थितामा स्वजन्मयुनष्टसार्गसज्ञुश संसान यत्रत्रमन

त्तिर

वाविसमत्थेनवणिपूनयितएवायवाविसमत्था ४ छिग्रमनरूतासमत्थकंवाविसमसिसंवृध्यमि॥ आकागवत्डुग्रवर्केयंति। अनित्यवक्रं!
नाकुल्यवत्कंअनमिलाप्यवत्का निर्याति कत्वर्डं। नेवधिंकवक्तं। अग्रवृत्तिवत्कंयुवर्केयंति॥ नविष्यमित्वंविमलत्वेगायअनाषाग
ध्वनिअमिअ्ञानंत्रकगांवानदीवालिकासमसंख्यायअविनयुविष्टतड्रककल्पयुभानेयंवकयायकायवद्धमानआयक्षिअगीति
वर्धस्पदस्त्रिकायांयुजायांअनरूतासमत्थकंवाविमसिसंतान्यस॥ मेत्रयानामसरावियमित्तथगगायावद्धंआनगवान॥ अथवि
मलवेगानयनाउवास्का। ओनत्ववार्तस्यत्थागामस्यंवमघुलनयायामिवन्थनंरत्नावकांकंख्लिन्वायप्यमात्यवृर्धेरागावगयू!
जास्काश्चागाथामिनमिछेगि॥ तवनाथललादविभास्नातविनार्धेदिमवर्धेकनवर्धैगिनिवृतासदगास्कुअनाथ॥ कर्पूतनन

अ
ज
७

स्यकवह्यानानिलाघीजनकनयानसामांद्यामि॥ सर्वांताउयाध्ययग्रीह्यादिगृहीस्थयथादं सिंहनादंनदामि॥ अथखलकुलपु

त्रसमन्वनह्मब्राह्मणस्मानिनिस्क्रस्यस्वकांयश्चवामगदात्रयानयस्थयकासक्रयित्वावात्र।तादानकाउत्यादयमानकनायासस्यक्ते

वाधेविरंनयाद ठनास्मावंकिंचिदक्तियद्ययवब्ययमखस्यनिहसंघस्यनिर्यानयामठवाथंवयमन्नवनफग्रागलमलावावि

त्रितंउत्यादयासठ॥ अथखलकुलपुत्रसमन्वनह्मब्राह्मणठस्यग्रयथोदिनठपुथमठकान्नहज्ञानाभायस्वाहायकाठनस्यसपन्न

मयंकर्णविहस्यधंदत्वाद्वितीयठस्कलसज्ञानाभायस्वाहायकाठनस्योद्वितीयसयानन्नमयंवर्णंवरकदत्वा।तृतीयठगलसज्ञा

नाभायस्वाहायकाठनस्यसयफन्नमययीठददामि॥ चतुर्थठवसज्ञानाभायस्वाहायकाठनस्यनन्नमयंदसंददामि॥ यंवमठसान

नस्म

ऽ४ एवन कलिमा रून सर्व्वग्रि न वयं सिथा ह स्ति स्त्रिमा ८ सर्व्वत्राधि त्रसकिय ऋवा मि ति ४ वक्तुयथा वर्क्तमा । धर्म्मा व ऋ विहीन यं व गा गि
ति ४ । अत्रा ह सन्त्वान्म्मानी ता वयु हस्त्र दिव्वा कां क्ष वि म ल विनगि वा श्वय क्षु न्द जा न ॥ ह स्यूमा क म दा न या दिग्र गा गो सत्वान वं व र्त व
क्षुम वं धन सा क्ष ना थ ऊ वा गा वा श्वय त्वि कं न म ॥ धर्म्म व क्ष विहीन सा ता विग न मार्ग वं वृगुप्त द द संसा न ग व या न क य क्ष लि मा ध र्म्मी
न म न न गर्व्वया ॥ स्वं श्री छुं ड य सं कु म दि न क न या दा नि य क्ष म न ॥ सर्व्वा ता युधि विग्र स क्ष स ह र व क्षा त व ना य क ४ । सत्वा श्वा स क ना ग
या दि जा वा ग ४ सत्वा ग्भू वा ऽ र्द्ध न मा क्ष मार्ग य ग्र ही न ऋ न्द्रिय व ल वा श्व र्व्य दा ना ग व न धर्म्म व र्ध म न्त ऊ धर्म्म उ ल यं म त्वा न ऽ ४ एवं स
म ग ॥ म व क्ष ल यू प्र म दा व ल व गा भा गी मा न द य गा द ॥ ना सं ता उ या श्वय संसा ना ॥ वि ना सां श्री मा कां क्षा मि ॥ न व यू न ४ श्रा व व क प्र

प्र
थ
०

१२०

गस्यानमत्स्येःवनरुज्ञानासमाभवकः दनिमनवृजनामरविष्योनेनथागमः॥ समनकनव्याजनस्कयेकैरुद्रकलिकामाद्यवकाः
यनादिनः यननयिवलवगाधानिश्चमाद॥ मदावलवगाधात्रीनाह्महिवबक्ष्मत्रगुभव्यदाकगादिप्रगिभनगगवनः सकामायाद
गंनाकाङ्क्षि॥ निमनक्रयाद्गि सर्वसत्त्वाधर्म्मनसननदवीर्थ्यधवस्त्वकगाधिवाप्रिकांमारथ्यादीर्घनीनीकस्त्वावाहनावगक्षीत्वागगाव
भाक्षिकमयनीतः सवकूलपूत्रमदावलवगाधात्रीमाद्यवकः नगवनः यूननानियघुष्याद॥ कियगवदवागगवन्ननागगध्व
निमनिगास्वनागस्मिन्नद्रकल्यउदयक्ति॥ नत्त्वगर्गस्थागगनाद॥ यस्मिन्माघवकगद्रकेकल्पवरुनकोनसद्धासनिगास्वना
आनदयःसाधवकाद॥ यावनगर्थानदकवगावन्तद्रकंमदाकस्यनिर्वृतानांञिनसर्व्याद्यांयष्टिसकानसंत्रुजानासमाद्यवका

अ
श
त

रुजानामाय स्तूपकः ॥ तस्य सर्व्वेषां वर्द्धितं गात्रं दत्वा यावद्गच्छन्तयथं माद्यवकाः ॥ ॐ मानिवस्तु निवद्बुद्धप्रमुखस्य भिक्षुसंघस्य ।
निर्यातयित्वा अनुत्तरायां सम्यक्संबोधौ चित्तमुत्पादयथ ॥ अथ गयं वायस्तूपकाः ४ यच्चा भगवन्स्तकाभं गानिवस्तु नियथानि ।
क्षिप्तानि बुद्धप्रमुखस्य भिक्षुसंघस्य निर्यातयित्वा एवमाहुः ४ व्याकानात्वस्माकं भगवाननुत्तरायां सम्यक्संबोधौ चित्तमस्मिंश्चम
सयराजकं कांस्यवयमनुत्तरायां सम्यक्संबोधिमभिसंबुध्येमहि यथालं ॥ व्याहृताः ४ कुलपुत्र नन्दगर्भं ह्वनथागतनकानरुजा
माद्यवकावाभयराडकांस्याहरस्वरानाम भविष्यन्ति तथागताः स्फालरुस्फनानसरवन्द्रियसमितिनाम भविष्यन्ति तथागताश्चाम
स्यानन्तानडालरुजःसाथवादिनाम भविष्यन्ति तथागताः ॥ तस्यानसांन्व ४ वयातुजः ४ प्रियपुत्रसन्नानाम भविष्यन्ति तथागताः ।

१२१

लययं॥ सस्कान्कनकालसमयसत्वांप्राणातिपातावेरमण्यांप्रतिष्ठापययं।यावत्सम्यग्दृष्ट्यादशाकुशलकर्म्मपथेत्यठसत्वान्मामा।
उद्वृत्तसमाक्षथेस्कापययं।दश्वनिगान्धकानश्वनागययं।सवनिमालावांवनिर्दगययं।कात्यकाषाययावच्चायंदद्दिङ्किगकषायंवला
कनाठययं।उर्शिस्कान्कनंकल्यकालसमयअर्दंसत्वायानयात्रमिनायांनिथाऊययंयावत्सुद्दयात्रमिनायांसमादायययंनिवग।
ययंषष्ठात्रनिनास्वदंसत्वान्नियाऊयमानठसर्वइद्रिक्षान्धकानकलिकलश्वनघदेवविग्रहविवादंसमययं।सत्वानांसक्कनाङ्ग
आनलसमनययं।नानाकल्पकालसमययंव्रादंसत्वांषष्ठात्रमिनायवायधीययमासमादायययं।वतुनर्षसंग्रहवस्तुर्षुनिया
जययं।प्रतिष्ठापययं।नानान्धकानश्वसत्वानांविध्वंसययं।यावत्सत्वानांसकनाङ्गगतुसमययं।सर्वदंसर्वबुद्धक्षेत्रराड्रक

नकानां सम्यक्संबोधिमभितिनंतान्यानंद नियत्रभूतानामवतारयिष्यामि तथागतठ्नावष्मिन मसंबोधिसत्त्ववानिकांवनिष्यामिति याग
यत्वर्य्यायादानंद समसर्व्यसत्त्व नवीर्य्यश्रानिसोनत्यप्रध्ययुह्मासंतान समदानयमान ४ सर्व्वधाञ्जतद्गकलिकानाजविनामिसंबद्धानांप
थस्मायिघुयात्रदयायत्रिनिर्वृतानां कुसमीनपूजां कुर्य्यांभ योव सद्धर्म्मश्रवणकारणवयं शीलविनद्धिगां सत्त्वांशीलसम्पादि समादा।
पयंति निवेशयंति प्रतिष्ठापयंति दृष्टिविनद्धिर्ना सकटप्राफो सत्त्वा सम्यग्दृष्टिषु समादापयंति निवेशयंति प्रतिष्ठापयंत्यांत्रवमाग
यविनद्धिर्नां सम्यगाजयप्रतिष्ठापयंत्रवमावावविनद्धिगामावानप्रतिष्ठापयंति नानाविधानां सत्त्वानां कुशलचर्यान्निदर्शय
यांभयांयवृद्धानां तगवनांजविनासंगाभसद्धर्म्मपूजनप्रदं सद्धर्म्मनेत्रीसद्धर्म्मपरिग्रहं सद्धर्म्मस्यानुत्पादं सद्धर्म्मप्रदीपं लोकेञा

ह्मनयं। अन्तयय्यत्रष्टनिर्वाननगतद्युवसयर्यं। यावन्मस यतिनि वृत्तस्य सद्धर्मस्थ्यानतव ना गा वस्तुद्रकस तावल्य स्थ्या तव यांनि
ष्ठित समसम द्धर्म निष्ठित राद्रवस्ययुसमस थागव ० जन्मगतो व ० तथागतपुत्र मयासंख्या ० तथागत विग्रह ० सनिष्ठनं वाग्रिंगाद्दिमे साय।
त्रयलक्ष हि ० समसलं कृतगुग्रा ० त्रवेकालक्षद्यमनीतितित्र दायं वन ० समसलं द्धगं तवगत वत थागत विग्रह यदगम दिव्ययुम
स्यासंख्यय ० गून्य स्यावद्ध क्षेत्र स्यागत्वा उवेकावृद्ध विग्रह ० तथागतपुत्र मयासंख्यायां त्रितिर्यांने ० सत्वासमसायायय यग निवगयय।
युगनिष्ठायययत। यग्र वद्धक्षेत्र कन सत्यनमासामतवत गत्रुतथागत विग्रहसत्वान्यनिग्राय यग्यथायर्वाकं तथायथ्य ष्ठित नामसनि ०
युग तं व तयय वद्धक्षेत्र यूसत्वानन्तविनदिसा तवय ० तपूवद्धक्षेत्र यूगसत्वानन्तवृद्धि ० युवर्षनित्यययथ सद्धर्मयय ० ययत्र।

८५

ल्प सत्वानं वन्ध्यक्ष्य सत्व४ यनि माव्रयर्यं यथाव्र कुन्तलन सद्धत्र वृद्धा रागावस्ता रद्रव्य कस्य मसाकल्प उत्पन्नानि वृंगाध्व रवय४
सर्व्वघ सर्व्वंश्व मछन्मानत्रीम कर्दिगारावननाय थ्वादद्र सनूकनासम्पकं वाधिसति संवृध्वे यायाथां वकुनकनसद्धत्र रद्र
कल्पिकानां वृद्धानां सधावगानायूरवननानाकस्म सवाधिविद्यायसाधीघ्रमायूरवनयायावाथ्वगयांथावका संघारवनागाव
न्मसकेस्पश्राववक संघाः स्वारयावनगध्वरकल्प उत्पन्नानिव्र कुनूकनवृद्धसद्धत्रंसत्वान्विनयय यावनः सत्वानुदं विनू
वयूयथवरथांवृद्धानां रगगांश्रावकारिक्यास्वलयू४ दृष्टिप्रयाशयू४ वृद्धानां रग वाक्यकागमू यौनवविकारवयू४ थक्म
संघाप्रेच्छलिगविकारवयू४ नागविकारवयू४ आर्याये वाद४ अमूनग्यं कानाश्वरावयू४ वाधिप्राथ्यस्थां दंसवान्नसंतानयंकार

अ
थ
ग्र

१२१

सांप्रतियमां तगावन्तवह्नप्राम्भकाद्यानऌवायांसमस्यक्वास्या(श्रीयाह्वमा ४ सन्त्वामानन्द्वारावबमाविनाधययंसावानाधययंमा
वस्मत्य ४ वाविदगा ४ संसान संसत्रमाद्दिस्यवुह्वगद्दाधर्म्मगद्दासंघगदकुशलगद्दाकुशलकर्म्मक्रियागद्दा(श्रमायूठायूनिव
तनित्यनसदस्मवीविषयश्रीयन्नारवयांयदिसतगावन्नवंनृपामासायनिपूर्यना॥अथनन्दगारौस्कथागानासहादवलवगवान्
र्मीष्ठवकस्यसाधकानसयानसाधसायसत्यनयनविष्यसिस्वंसत्यनयसत्वानांरोयस्कन्त ४ द्र ४ वत्यश्चयनिमावक ४ तन
त्वंसत्यनयनेयस्कनाज्ञाश्चानिविमलानामतवस्वा॥तविष्यसित्वंरोयस्कनाज्ञाथानिविमलानागनध्वनिजकस्मिंगङ्गानदी
वालिकासमसंख्येयनिज्ञान्का॥अनन्यविष्ठद्वितीयगंगानदीवालिकासमसंख्येयतद्बृक्षकल्पस्वकुनकानन्दयवह्नसदस्र

वृद्धक्षेत्रेषु सत्वाः॥ कुशलक्रियाभिनिरतानि भवन्तु॥ व्याधिक्लिष्टाः॥ न पबद्धक्षेत्रे पुष्पोगीर्य्यान्नरासान्तकायान्नमानीयान्त वृष्टि॥ प्रव
वर्षयन्तु॥ सानन्तरान्त वृष्टि॥ सत्वानां क्षणयाध्यायादृष्टिव्याधयः॥ कायव्याधयश्च प्रशमयन्तु॥ गन्धस्सत्वा पुण्यक्रियावस्तुपूजासियक्का।
न्तवन्तु॥ स्वर्गयन्तायक्षान्तवन्तु॥ आत्रवं नृयामर्हन्तदन्तन्तगावन्त्याधि सत्वावानिकां वन्तमाद्दा॥ सत्वायनित्रायययंवाधियायथ्वादु
भवं नृयं बुद्धकार्य्यं कुर्य्याय निनिर्वृत नश्वार्द्द सवानन्तायर्य्यन्त्या बुद्धक्षेत्रेणु॥ सत्वान्ननित्रायर्यायदिसन्तदन्ततगवन्नूवं
नृयाभ्रागायनि युर्य्य नन व सत्वानां ते पये रू गान वर्यं विसंवादिनाम वद्धानगावनान्तवन्तु॥ यदगस्त दिद्धान कायर्य्यन्त
पूलाकथानुपुमिष्ठ क्लिप्रियक्रियायय क्लि सत्वानां वर्मन्दगय क्लिमामरगावन्त्या कुर्य्याद नरून्तायासमप्यक्ष्म्याद्वौर्य्ययिन

प्रथम

१२५

॥यदिमतनतता वक्ष्व वंनूया आसा यत्रि पूछ्न नथावा नमतया वन्पुण्यलक्षणालंकृतन याविना सूर्ध्नां स्यर्गतु॥अथ खलु कुलपुत्र न

त्वयार्मस्कथयामः॥गतपुण्यलक्षणालंकृतनयामिनाने यछ्नज्ञाथ्यानि विमलस्यवा विसत्वस्यम ध्र्यं यनिमाऊँ यिस्वाम स्को॥अथ ख

लु कुलपुत्र ने यछ्नाज्ञाथ्यानि विमल्लावाथिमत्वस्तुष्ठु उदत्र आकमना ऽथ्रमदिन विल्लानत्वगर्मस्य नथावानस्य यं वमधुलनया

योगिलसा त्रत्विन्त्वा ऽब्रकाकमनिकुमयस्क्षिर्नं॥ममद्रवष्टर्बाम (या॥दिव्यन वस्कुआस्क्वद यिस्वावाव॥माब मा बमनुन बमार नं

ग्रगिधानं क्षनं।नरूयस्त्वया समाय स्कानं कर्मव्यं॥यथासत्व समवविदनस्व॥अथ खलु कुलपुत्र समन्द्रन क्षाब्राम्क्घस्यनयन

वन।मयाव्रस्वथ्याधकाठेनयूनगनसस्त्राधिमनकनायां समयकं वा।क्षेसमायायिनानियत्थर्दंसर्वावकं यर्वदंयण्यासिम

स्यअविनाशितं बुद्धानां पिशुयात्रं दास्यामि। यावत् थैये स्वयं प्रतिष्ठापनं कृतं निर्वृतस्य च कपितृत्तरङ्गसात तथागतस्य सद्धर्मस्यान्तर्द्धि
भजनकनां समयक्षं वाधिमानितं संनास्यसनावश्वनासमथवागमनविध्यामि। यावद्दशबलागवानन्तर्धेकल्पश्चनं गायर्गविध्यामि
यावद्बुद्धस्य वनुन् कनस्य वृद्धसन्त्र स्यारडकलिय कानांश्रावकसंघानविध्यामि। यावद्बुद्धनवेकस्यश्रावकसंघानविध्यामि। या
वगथ्सत्वान्विनयिष्यामि। यत्रिनिर्वृतस्य च सद्धर्मान्तर्धानं तद्रकसामहाकल्यस्यमहाकल्पक्षयानन विध्यामि। नावनकथ्वबुद्ध
विग्रसनविघ्नामि। यावत्कल्पयुवृद्धक्षत्रयराज्ञवृष्टि। सत्वानां क्रोधव्याधिदुर्भिक्षव्याधि ४ कायव्याधिश्रवणमयिष्यामि। त्रियूथेव
यूथ्यक्रियावस्तु पूसत्वाप्रतिष्ठापयिष्यामि। स्वर्गायनायदश्च॥ अथखलु कुलपुत्रश्चेयेयनाजञ्चामि विमलावाधिसत्वश्चाद

लभ्मदाकल्पाममन्वाममावाधिसत्वाः॥ भय्यवनूयंज्ञिष्ठवबद्धक्षेत्रमद्याकलियूयाकालवाधियुप्रिधानमयुमिवृज्ञीयमवर्मदूर्गिद्धू
काकायज्ञाम्भाय्यनस्कमानांसल्वत्युनिस्रायय॥ वृद्धवाय्यिकवूर्ये॥ सत्वानान्वस्मन्दगयययअयावत्यमिनिर्वृतस्यायिमचित्या॥ कल्य
काथेनयगगनसदस्रामिक्राकयगसयिक्षतुस्यस्यायनिमागन्यथवृद्धक्षेत्रेस्याअ्यनिमागावृद्धानगवकामसयनिनिर्दृनस्यव
र्दूनायवनम। यसथ्वथायेस्वानयय॥ वाधिसत्वानांक्षाप्रम॥ ममयुप्रिधानमन्नीमर्ह्रवययू॥ भववाधिसत्वासमकानगायवि
नाविनावेष्ठानंयुप्रिधानंगुल्वायनमाथ्वय्यात्राकानवयू॥ मायिसत्वथ्यासदाकानर्घासंजनय॥ मनथ्वंज्ञवंनूयंज्ञवयप्रि
धानंयुप्रिमिवृद्धीयं॥ यथादभनर्दिय्यमिगृद्धामि। भय्यवंनूयज्ञिष्ठवृद्धक्षेत्रेवाधिसत्तिसंवृध्येय॥ वरुर्गिवाय्ये॥ सत्वान्ययक्ता

ग्रहा

र्व्वस्वभेस्ममसामल्वउमनायनाहिधानानिद्वगानिप्रसन्नानिचवधंधःग्राहियत्रिगृहीमानिस्कयपित्वावायूविष्णुनाजुह्येथाधिस।

न्वेःकलियुगस्यापिवर्जित॥ मयापिकलियुगकालवर्त्तमानसत्वाधर्म्मनस्माननर्यपित्वाहस्थ्वययवसाय४कर्कव्या४नथान्रयहाव

प्र
थ
म

मयाग्राहिधानन्तसिंहनादानदिनव्यथ्यथेयंसर्वावाधिसत्वयर्यदाथ्वर्यथ्याफानवगूसर्वावगीवयंयर्यासूदवगान्र्वमानग्रास

१२७

नथ्वलाकायस्मांयांजलिहनानमस्कनापूजांवकुर्यान्शूयंवमवह्मारगावान्माधकावमनयुयक्तनव्याकुर्योगथायववदगसपि

ह्ववह्मारगावन४निष्ठकिप्रियकियायययकिसत्वानान्वेस्मान्दगयकिनायिवृह्मारगावक्लामस्मसिंहनादंनदन४साधकावप्रव

य४ाव्याकुर्यस्त्वमनन्त्वनायांसस्पर्शवाखिहगांथ्वययपययय४यसर्वावगीयर्यङ्कुहयान्काथ्वदूगांयस्थ्यत्यपिवनस्यांयथ्वागका

ध। सर्व्वमनोज्ञा स्निग्धश्च गन्धमधीनयन्ति। हेत्वाश्च पुष्पादिप्रसर्व्वनियक्षितिदिमस्मिंश्रिमाद्धप्रसदासादष्टुलाकशनो पृथिवी
निःसृत्य रत्नाग्रगिवसंक्रियवाक्षोमसमायाये मा। यवसमायाये मा। स्कायेमास्कायपिस्वानेनयिकायासलौकिकाश्च सर्व्वे दिन।
विमला। कल्याणविमला। शुवेनविमला। अकलंकविमला। भेत्रविमला। आश्चर्य्यविमलारत्न। यसत्वानांच गन्धरवस्कान्नवयनसर्व्वी
गमनमः। पुष्पैर्माल्यैर्गन्धवाद्यै। नन्दकृषेध्वजे। यनाकारिवस्त्रइव्ये। स्निग्धसर्व्वमनोज्ञगन्धवाक्यमसयपुहिधानंश्रवनायायुक्ताः
पूजाकर्म्मक्षेत्रेवयावतप्रकनिष्ठभवनपर्य्यन्तादवाजस्वद्वीयमवगोर्य्यगवाद्दगतस्त्रिलवाद्वितीयेशनेन्येयावद्दृश्यैवामन्धाव्य
पुहिधानश्रवणार्थमसहका। पूजाकर्म्मरत्ने॥ ब्रम्हगन्ध्वाञ्जलिंपृच्छाआरिमाथारिनत्तगरोनकथागामहिस्तुपाव॥ ध्मानरि

न
थ
ञ

नानिउकीनयय४त्रिशिद्धयानेर्विनयय७्यावन्निर्वाष्ट्रयरथस्कायययय४ञ्रवंन्नृयंकूलयूग्रसमद्रनरवाङ्क्ष४ञग्रयूनाक्लिनाम
साकनृक्षायनिनावंयूग्रशिखनंसञीयित्वाञकांसंवीवनंयारथ्यायननत्वमार्गस्कृथवानस्कृनायसंङ्कानगिस्मानिनावलयूनथसमय
नवक्षदवकाठेनियूनभगनसदस्त्राशिवायानगलेदिव्यानिमर्य्यकाठेनियूनगगनसदस्त्राशिवादयन्ति।यूष्यवृष्टिस्वयवर्षिगा।
ञ्रकवंं०नथायादननि।सायसायसत्यनययूग्रवनयछ्नितास्मावंदिनकनकूनषद्दरयूग्रशिखनंयवनवूछिमयंशृङ्गामथायूञा
दिनच्छ्रायसंक्रामगियदावनिक्षिय४यूनादिननसगावनसकासजानसघुलं॥गावद्धायग्रिसापदत्रसदासापदस्त्रालाकधमु४।
सर्वायचीयंसननदंवूढश्चत्रंकन्यागिवलगियूग्रवलगिङ्गनगिवधगियूग्रवधगिमचद्दिगानिमर्यानियूवायनि।यवनृवायद्धि

१२७

विभावयिष्यन्ति वा ॥ कनुनग्रदलान्दविबुद्धप्रिवापिषिसंघवृमामानियोक्षिन्ति वा ॥ जिनवृन्दविशालसमुद्रान्वासमावल
ज्रोगोविभक्तदकाष्ठन्ति वा । शून्यधर्मान्निपीक्षमिस्वयन्ति वा समनाकनवर्क्षन्ति वापिन्ति वा ॥ मानिबाधियव्याघ्रनसत्वस्वयावन
नरूणधान्तिसवान्नोदिका । स्वधिसत्वविनीवसूनन्दवहसमव्याकप्रिवावयसम्रवन ॥ वलयुह्मसक्षान्तिषिसत्यनूव४सम
व्याकप्रिवाधियक्षिद्विसमी ॥ नविवबुज्रयोकालिक्षगनद्वि४भूयिसत्वगमा । सिविगाकयक्षे ॥ यदाकुलयत्रसमुद्रानमर्व्रा
क्ष्लोत्रयुनादिगानन्वयार्यक्षथायतं आन्तिगाथान्ति ४सुत्वानस्क्षोमावदवसासर्वावनीयर्वासदवग्न्वधमासपासा
धकावसयानि । यन्दिनमारू ॥ सयानदकनवावनवकूयाधकाथ्वानूलनायं सनयक्षम्यायोसमायायिगानेष्ठस्वकक्ष

अ
थ
उ

विवोउसिव्रक्षानिवानूयद्ययमावभिगब्रानिवा। थनमानायुयस्कोसिनजोनिवानिनाव्रवनामूनिथोव्नियानिवा [illegible]

सिसिंह्ननिवानवकंयमेदरुमनानिवा। नवाक्षायसउदवीवानिवा मुतदाथवृक्षीममृबावेनिवा॥ मलसर्धयुवाह्नसिनायनिवा

ददिक्नगवनमानिवभिवांनि। नवमजसघविवाथूनिवामनिमत्वानिदगकदवनिवा। मनिधर्मायुवयेसिनायुनिवाज्र:

यासर्वनर्गयेयसिवृष्टिनिवाजनाथीथंयुमर्दभिसिंह्ननिवायुधवान्धयुमथोसियुथ्यानिवा॥ मथनगिनमायसिव्रक्षानिवाजनाउ४

स्वयुमव्वकवेथ्यनिवा। ममविकसयस्किदिमानानिवा। अगानियनयुरुनासिमित्रनिवा॥ किनमानमनिदरुवउनिवाक्किन्धिरध्यु

लनाममनिभत्रूनिवा। जवानानयमनदियानानिवाददिस्लानरुदींमनिनाबानिवा॥ ददिगीनयुमामनिवन्धनिवानवयम

युक्तिका न व वाव क । स्त न ग्रा न स कृत्नः क्षा न द्दा या सो दत्तः संसा नृ यं क क सा सा श्च का य वि क्रमा निर्म का स्वर्ग कृ गल क्रियायां न
द्विभून्य य वद्व श्च ग्र यूज्जि नाः श्र म कृ गल स ल स म व धा न या मा ः कृ मा या वि कृत्य क । मस्या सं क ठ्या या ः ग स्मि त्का ल स द व व क्षा य
दश व वा य य्या न द्व कल्प व्या ष्ट ना स न व्या न वि थ्य कि । सर्व्व ॐ भ स्त न्य नृ षा ः य हि तु वे नृ त्त ष्टा ः ड ज्जि गा ः ग न्वा ल न वा व क्लि क्ष सं सा
म य क स ग्रा धा ज स न क्षा ज य या य गा ः ३ ः त्व सो ग्रा न कृ गा ः सत्वा नां य नि वर्त्त यि त्वा स्व क स्व का वृ द्ध क्ष ग्रा ः य ध न य्र ध न ः य नि वृ त्ती मा
ः स चि नी गा श्च य नि गु त्वा स या ः अ ब नृ य क ग ल स्त ला ः आ न द्व वी या ः भ व ह्व वृ द्ध ह न्मा वि का या वे न या ः य नि व द्दी मा न त्र व वं र दं न
त गा व त्र स्व या र्श स्थ या न ग सा द्र ॥ ज वं ता क्ष द्दे य था ति प्रा या ः सत्वा प्र भि श्च र्न कृ र्व कि । वृ द्ध क्ष ग्रा तु भ य स्व न श्च य नि वृ त्ती गा ः न त्रे व

काया मा या ना स्थि वृद्धङ्ग प्राप्ति यानि वृद्धी मानि यानि शुद्धा गया वनफ वा गलमला । स्वविनीता । सत्वा वेनया । यनिरुद्धीमा । ङ्खुस
वथ्यानिया लयू द्धं गन्ना नी वनु नफ नस स्त्रं वदया । कानांयन तथा वा गं नन द्र का स्थिकाध्याद्दमा । गं यि सत्यनू या ना वा द्धि यस्मा
ह्मानवप्रिमां स्त्रि रिर्य्याने विनय क्लि न दयि गं गी वुद्धा गाव न श्रका स्नि यथाकथाया । यवि वर्द्धिमा । गे नृ सस्थान कर्य्यि का न का । स ।
वृस्मृयुनिरूयका । आर्य्याय वायका । मिथ्यादृष्टय । आर्य्यसत्य धन विनदिता । प्रमाद स्ना । जायि दृस्ना । जयप्रा मस्तया । प्रज्ञा वा मद्धया ।
अरूपकानका । प्रयूथ्यकना । यनलाकरयाद र्शिनः । प्रनाथका । दूयुसव विशंयु । तथाद व मानष्विकानि । श्री संयकिनिन
स्कन्धा । प्रियु द्रष्ट विनंयु संयनि यम्ना । दगसकुशल युक्तस्म यथयु विनदिता । सर्व्वकल्याणमित्र । विच्छिना । सर्व्वियद्धिनः

१२०

थावन्मानपयुमया ४ सत्वा याचनका सावासिप्यन्ति । यो यावत्कथनूपं परित्यागं परित्यजयं । तद्यथान्नपानवस्त्रयानगन्धपुष्पयलस्क
सुग्रस्या सना सयपुग्रिग्रयमाल्यगन्धविलेपनशयनासनप्रतिश्रयदानं कुप्रध्वजयमाकावनभान्यसस्कान्ध्वनथसवर्णरूप्यादिनुध
मधि मस्का वेतूप्यशंखशिलाप्रवाडमुक्तजातजातरूपयदन्यदपि भाववितिसर्वस्वं परित्यागं यन्मध्ये सावद्यकानुध्यमानस ४ सत्वानांद
स्वास्य लाभिकांक्षिसत्व परित्यावनार्थं वेनय सत्वान्तत्रदार्थं परित्यागं परित्यज्यं ॥ यत्र पुनः सत्वाभित्यागयायावन्नकामु
गन्त्वायावन्नन् । तद्यथा दासदासीकर्मकरनाजनार्थ्या पुत्रदारस्य परित्यागाय परित्यागा कर्मणासामयनजिह्वावस्मि
नधिनास्ति काञ्ची विनासिन ४ परित्यागं एवं रूपा ४ परित्यागा ४ यन्मध्ये सत्व ४ कानुध्यमानस ः सूयलाभिकांक्षी सत्वानां दानं

वसमव्याकरणा । शाक्यमुनिप्रमुखा ॥ मयायिरदनकारागावनकृद्यंकंयीमा ॥ नयथायिर्यिविंशुकयग्रंयनदीनमानमाहंसर्वगनीनश्वमायामि
नंयदिमरदनकारागावनमन्त्वा ४ कनणास्यदरद्मावाविसत्वे ४ ननकालमत्स्साममहाकलियुगान्तेकालयुक्लिया ४ सर्वेयमिवर्ष्टिनाः
॥ अकृत्यायिरदनकारागावनमनावांगंध्वनिसुगिकानांनकंगांगानदीवालिकासमसंख्यया स्त्रवसिद्धद्वितीयगांगानदीवालिकासम
संख्ययनमिंश्चरदर्कमहाकल्पदगवर्थगमायूक्वायाग्रजायाकालंयुगीक्षमाक्षाः नावद्धिनमर्दसंसानदयथिश्चियर्यंवाक्वि
निकांवनमाहः ४ उत्तमामिवाद्संमाधानवसनाविनयावनयां वेनयान्यांगंयृच्छामि । यघानमिनाश्चनमा । धोनेनयाग्रंमिगृह्ण
मि । ग्रन ॐ मयानतावन ४ मकामान्वसुविमिरुंयनिस्यारनायं । धानयानमिनानथानूयामर्द्दानयानमिनाश्चनिष्यामिय ।

स्युर्न च बुद्धाः॥ एवं क्षान्तिपारमिता। तथानुपामदं क्षान्तिता वयमाख्याय यथापूर्व्वोक्तं। या विविवकता सर्व्ववस्कनता वनो उच्यूयता स
र्व्वसंस्कतनभानमनन्तनवर्य्यया विविक्तता॥ एवं वीर्य्यपारमिता॥ यत्सर्व्वसंस्कारघो विपर्य्यासयुक्ता साधायशून्यतासमतापावान्न॥ एवं
ध्यानपारमिता। याप्रकृत्यनपश्यति कथं धर्म्मक्षान्तिः॥ एवं प्रज्ञापारमिता। याऽप्रमेयसंख्येयकल्पकोटीनयुतगणनासमश्रुयघ्यस्ता
रुवलवबानवर्य्यायथापूर्व्वोक्तकश्चिद्बोधिसत्त्वानुत्तरायां सम्यक्सम्बोधौ चापि कांक्षमाणः॥ एवं दृष्टान्तादुवलवक्तव्यानप्रज्ञापार
मितायां वीर्य्ये॥ स्यात्कश्चित्पुनः॥ यश्चाद्य बोधिसत्त्वानुत्तरायां सम्यक्सम्बोधौ चापि कांक्षमाणः॥ एवं दृष्टान्ताद्दुवलवक्तव्यानप्र
ज्ञापारमितायां चतुर्णां तथागतं वन्दनीयं यश्चिमकानां समताकेन्द्रधामसमन्वागतानां त्रीणि गुणं संस्कारपर्य्ययं। यथमविक्रान्त्यायमनादं यश्चि

दयावेनयानकं याथें तथानुपायाम संध्यानपारमितायाश्च प्रज्ञापारमितायं कदाचित्पूर्वकं नाविसत्त्वेन एवं रूपा४यनित्या वा४यनित्यका:

स्यः नवयन्न कश्चित्सत्त्वो बोधिसत्त्वः४ अनुत्तरायां सम्यक्संबोधौ बोधिचित्तमुत्पादय ४ एवं रूपा४यनित्या वा४यनित्य जम्बूद्वीपक

जम्बूद्वीपकान् सत्त्वान् प्रतिष्ठापयेत् कल्याणाटीनयन्तभान स सरपकन्नरायां सम्यक्संबोधौ बोधिचित्तमुत्पाद४ विविधशीलस्कन्धानि

न दृष्ट न बोधिचित्तमुत्पादयथापूर्वोक्तं यावद्बहुतरं स ततो निदानं पुण्यं प्रसवेत् यो दानपारमितायां चरन्त एवं दर्शनं साकारं समन्वा

गतानां यष्टिमकानां बोधिसत्त्वानां प्रज्ञापारमितायोगनयोत्पादकः यययथंयस्त्र समानशिक्षमाणानां शूर्यंशील पारमितां तथा दर्शनं कन्नरायां

सम्यक्संबोधौ बोधिचित्तमुत्पाद४ विविधशीलस्कन्धानि न दृष्ट न बोधिचित्तमुत्पादयथापूर्वोक्तं यावद्बहुतरं स ततो निदानं पुण्यं

तथा सर्व्वसत्वानां। एवं तृयानिक्रमशिक्षसद्धर्मसत्कानां वैनयाग्रनिगृह्णीयंया वक्तव्यपर्य्यन्तनादंसनुर्थिकादिव्यसरवायायैल
ति स्थ यथित्वा एकजातिप्रतिबद्धस्तुषितगतं च्यवनकालं यलिकौबनमराविकः श्वायाधिसंवाधनार्थं वावचिनसदंसं मानवुद्ध
क्षेत्रपरमाणुरजःसमान्बुद्धान्गणवनः पर्य्युपासित्वा एकैकस्य च बुद्धस्य दं बुद्धक्षेत्रपरमाणुरजःसमाविविधांपूजांकुर्या
एकैकस्य च बुद्धस्य सकाशात् बुद्धक्षेत्रपरमाणुरजःसमान युधानधिगच्छेयं। बुद्धक्षेत्रंपरमाणुरजःसमांश्च सत्वांश्च वाये
समामादापयेयं। एवं प्रत्येकबुद्धयानिकानां एवं श्रावकयानिकानां यथारिद्धायायाश्च सत्वांस्तथा दंसमांपयेयं। असंगि बुद्धानु
यादनकाविच्यनानास्यसत्वादशकुशलकर्म्मपथेषु नियोजयेयं समाधर्वाभिस्मसर्व्वानियोजयेयं। द्वाविश्य मननमद्म

ायं

अ
ल
वि

सकानां बोधिसत्वानामसदाकनुष्ठानि वर्णयथं । यावदनुत्तरायपि निर्वोधनवाधिसत्वाश्चाश्चर्यं याया गवयूतिस्यर्थनदैयागस्या
मनानगावर्णयथं । शीलानिश्रयमाक्षीत्यामन्यनगा । वीर्यनायदनगाश्चानञ्चयुप्रतिष्ठिनगा । प्रज्ञायामठयगाश्वरयथं । अङ्कलाका
ष्टी ॥ जाय्यसमवनविनदिगानां सत्वानां सर्वगुणव्रवक्षेत्राङ्गिगानां सद्धर्मयुप्रतिक्षयकानामाघ्यायथादकानामिथ्यादृष्टिवी
नांशुकुशलमूलसमवधानसंकटत्राणानां कुमार्गेविविदन्यमानानां सत्वानामर्थाया यावदं यानमिमाश्रुतोवबलववलेसादनवनयं
॥ एकैकस्य सत्वस्यार्थेवार्दं कुशलमूलसमन्वाथ्यप्रतिष्ठापयनार्थं यथागमसाकल्पांधविवीननकंदुःखोवेदनासम्मदयं । एवं नि
यंक्रुगयूंक्षेयेदनिक्रयमनयादनिजंबूदुःखोवेदनासम्मदयं ॥ यथैकसत्वस्य समन्तार्थ्यं कुशलमूलवीजंप्रतिष्ठापयमर्यं

ज्ञसदत्रवृद्धक्षेत्रयत्नमागनज्ञःसमासत्ताकधातुवूय्रवर्त्तिनधर्म्मिकंधर्म्मचक्रंगिष्ठगायायथयनवूद्धान्तेवायन४यत्स्थयं।यमया
दवथसत्कानाम्अकूशलमूलसमाधना४संयकवनविनदिगासर्व्वे४भूम्येवृद्धदत्रेनूर्द्धिगा४पूननर्यिकायका४सर्वम्मयुगिहेयकाङ्थ्या
वकूमार्गेविसन्यन४सयासंकट्यायाग्रथसमनकनायांसम्यक्कैवार्थेसमाधिगानिवाभिगायुनिष्ठायिमा।सयानसत्वाग्रथसथान
यात्रसिनायींसमादायितायावन्तुस्तयानभिगायींनिवभिगा४सयावधर्म्मासत्वानांगकूशलसलवीजमनन्तानिर्घोषयोद्धिय।
स्यानजयायथ्वयविभाविनाद्य४युद्धायुध्यसंनाप्रवनियाख्तिना४स्य४गिष्ठगायायथयन४नपूर्ववद्धक्षेत्रपूवृद्धपूगनावक्त
नूयनीगा४स्य४यदानकनायांसम्यक्कैवाथेयाकनद्म्यगिलखारवय४समाधिधनधीज्ञाकियगिलख्वाध्वस्य४ह्स्यवक्राकाय

नगांय
हा

नराक्षांसदृश्ववनयक्षादंसत्त्वांकुशलेषुनियोजयेयं। नानायदानसांश्चनुसर्ग्गयायावद्व्रह्मणानयनादंसत्त्वांकुशलेषुनियोजयेयं।
अवंगान्तयदिक्षि४कुशलवर्ग्यानियोजयेयंयावच्छक्यन्यदा। वजुद्धिर्गीसत्त्वोस्वमान्यनपिश्चधसनध्यायेयं। व्यसनगतांश्चसत्त्वां १३३
स्वर्कन्नकायनज्रीविननवयोपिजायेयं। नावच्चिनमर्दनदनेनगावनदवधसकानानांकुशलमूलयोनिदोषानांसर्थायर्ज्जागवग
वलोनवापिकांबननगावद्विर्नवादंसंसानसत्वदर्गाविविधवगुधानयानघोद४त्वानुगिह्वयं। यावदशदिक्षानानन्तगंगानदीवा
लिकासमानामसंख्येयानांनिर्वानानासमिद्धद्वितीयगङ्गानदीवालिकासमसंख्येयरत्नप्रविश्चतद्रवंसमहाकल्पयदाक्षोगिय
लामाहवकगनलनांसम्यक्संबोधिसतिसंवध्यनिष्ठकुन्ध्यानानामहविद्योनितदादंतस्मिंसमयआर्य्यदायस्ताववद्वयादगतायै

अष्टग्रे

ऽजिन सर्व्वेन दादसनाता लोनवद्धकार्य्ये सूर्य्यायावद्वर्षेगतायस्कायां प्रज्ञायां त्रिसूयस्थक्रियावस्तुषु सत्वान् नियोजयेयं तस्मिंश्च काले सू

तिक्राणं दवलार्का गन्वाधवानां धर्म्मन्दश्गयर्यंवेनयांश्च यंति वृक्षीयांयावदिसत्यलनं वर्षेगर्भसत्वानासायुर्तविघ्यतिसत्वे स्वर्य्यवु

गलनूयसदसलासत्वान्निरोधाविघ्याति ! यज्ञकायायान्धकानप्रक्षिप्त ४ सत्वाभीवुनायास्त्रीवद्धयास्त्रीवृमासा ४ नीवृमानां ४ गीवृया

’यथ्यासत्वानिरुद्धाधर्म्मायायान द्वा ४ अधर्म्मशायायर्य्यस्थिता सिथ्याह्दूयः विघ्नदिनदर्शनासार्य्यसत्यधनविघ्नक्षिता ४ असा रह्मा स

यिरत्नासाश्रामृद्धयासत्वास्य ह्र्यासह्रत्यकनासूयह्यकनासूयस्थयनासूयनलाकनायदनित ४ अनतियूकास्तिवयूस्थक्रिया

वस्तुषु ४ अनथिकास्ति नियाने ४ अनतियकास्ति सत्वाविशयासार्गियकास्तियदूर्ध्वनिगयू। अनातियूका ४ दगकूगलयूकर्म !

स्य ॥ मया च गणसत्वा बुद्धक्षेत्रगुणव्यूहा प्रदीपान्तं समादापिता ॥ सिद्धापिता श्चस्य ॥ यथानूयं च नं बुद्धक्षेत्रगुणव्यूहा प्रणिधानं गृह्णीयु ॥ तं च
मानं देवास्मिं समयञ्ज नयामि पुनाद्रर्शकाल्पका वृकुन्दाजिनसर्वयडुमनदमैसुदिक्ष बुद्धक्षेत्रयन्नमागन्नजा ॥ समसू बुद्धक्षेत्रयूयन
माहानजा ॥ समस्य बुद्धक्षेत्रय बुद्धानां च वन्ना ॥ निष्ठानायाय यन्ताः ॥ सत्वानां धर्म्मं देशयन्ताय स्त्राय ॥ तदा तं कुशलं कुशलं दस्यन्त थाय
नस्यार्हन्तः सम्यक्संबुद्धस्य विनाशितं बुद्धस्य ॥ स काल समये सञ्जयति विविधां पूजां कुर्या ॥ यस्ते प्रतिवृद्धयं यं च वजायं गीलयन समाध्यव
लियस्यर्यं ॥ अत्र धर्म्मं देशका श्चतान्वयं ॥ यच तस्मिं समयद च सकाना ॥ सत्वा ॥ अकुशल समन्वधान्वागता ॥ इक्षिमार्गसंयणि यन्ना
॥ आत नार्यकान का ॥ कुमार्ग विदन्यमाना ॥ तयो मस्तर्स क मंत्र्याका नां सत्वानां धर्म्मं देशयमानं श्वासं वेनयो युगिवृष्णीयां स्कन्धा ग

न यत्रायाः॥ यत्र स्मरतीनायत्र कपूर्ब्बर्त्तकेन बद्धकायवाचामनसा दुश्चरितं समावर्जितानि। तेषु संस्थितानामस्वकतदृष्टिकाः सत्वा
नाविद्यान्धकाराः। येऽस्कन्धामिति निविष्टविकल्पाः ये कामगुणरागविकल्पाः व्यापन्नविकल्पाः वेपविकल्पाः विहिंसाविकल्पाः कन्तुकयोवि
काः नष्टविकल्पाः क्रोधेनविकल्पाः मूढात्मकविकल्पाः मूदितेनविकल्पाः उद्धातेविकल्पाः मूधर्मातिविविविष्टविकल्पाः मूच्यवस्थितेनविकल्पाः य
वस्यववधाविकल्पाः धर्म्मयाविवर्जितेनविकल्पाः मूविषयकविकल्पाः धर्म्मपूसामर्कातविकल्पाः मूकुशलमुत्पादितेनविकल्पाः भकाति
र्वाषायर्यादिष्टविकल्पाः मूदाक्षिण्यायविकल्पाः सर्व्वसंयोजनविकल्पाः बन्धनसमुदानेनविकल्पाः व्याक्षिप्तनामनसासंयन्यविकल्पाः
सर्व्वसंयोजनाविष्टिनविकल्पाः सर्व्वक्षीवतनमयाविरुद्धविकल्पाः धर्म्मपूजाप्रयामनविकल्पाः दृष्टिकृतजाकुञ्चयनविकल्पाः यत्रस्य ः

यथेष्टमासितयका४दत्तस्वकुशलसलयुवकर्मायथेष्टावस्तुविपर्यासायस्तना४वस्तुर्विपर्यासिसंस्कानाद४वनुम्भानवसगमा४वस्तुर्णी।
याधेनक्रमाना४यंवनीववनवसगमा४सत्वानांविषयनि।यशित्द्रियमयमलो४मष्टसिश्चाक्रयोगियन्ना४कामसंवठ्याया४मूनठ
यसमस्कायका४मूनर्थिकादवमनत्यथीसंयाक्लोम४वियनिगदष्टिका४कुमार्गविदन्यमाना४।।मनकार्यकानका४मूधर्मायतिदे
यकामार्थ्याययवादका४सर्वकुशलमलायनिदी४मा४मा४का४मखना४मूलनग्ला४।मूष्टस्लगय४कुशलशगुयमका४दू४यस्लाया।
लाथ्रुना४गीला४कुलकामस्तानिद४यनस्यनानायका४मूलान्यलोनवा४कुगीया४विकसत्रिया४दूघला४वीवनविनादिना
४अकल्याद्दामित्रसंग्रदीना४वार्तागयस्तानियनष्ठा४विविधनालोयस्तना४क्रियसा४दूवहूमवदातिमका४मूडीका४म

१३७

कृ ला ८

ब्दः प्रियाप्रियशब्दः ॥ इष्टानिष्टशब्दः प्रियविप्रयोगशब्दः अप्रियविप्रियशब्दः ॥ अस्थानायासविडम्बनाशब्दः मार्गवासशब्दः दुर्वाध
शब्दः शीतशब्दः उष्णशब्दः जिघत्साशब्दः पिपासाशब्दः आक्रन्दनाशब्दः वेदनाशब्दः कृषिकर्मान्तशब्दः विविधकर्माभिलाप वि
यन्त्रपीडितखिन्नशब्दः विविधनानायोगदुःखशब्दः ॥ इह मार्षा सत्त्वाः यत्र यत्र स्थानेषु कारुण्यं गृह्णन्ति ॥ एवं तूर्ये यावि शब्दानि वृग
लसत्त्वे यानि शब्दानि कल्याणमित्रे दुःखवितर्कसत्त्वे तस्मिंकाले समन्ताल्लोकधातुनाकीर्णानि तद्विशन्ति । उर्द्धं मार्षा सत्त्वान विप्र
किसत्त्वे कृष्णो वहन्ति यथान्यायानदनसमस्तकुशलकर्मक्रियाकुशलसमवधानार्थायाष्टाङ्गमार्गाभविमोदिता तसस
सनायका प्रयोरवर्ज्यत्वायतनशसत्त्वा तस्मिन्समयशब्दं केवलं विंशानवर्षेणनायुःक्षयप्रत्याजायिष्यन्ति । यो सत्त्वा

नावर्ण्णे विकलाः स्थान्यान्यनकृतविकलाः यथद्युवयीतनस्पृर्श्यविकलाः अयनसमुद्रकृतविकलाः अन्यान्याघ्यागविकलाः कामधात्वारूप्यविकलाः
सर्व्वयथित्रदस्मान्स्पर्श्यविकलाः अहदनहानाविकलाः यनदानात्रसद्धविकलाः व्यायादविहिंसनाविकलाः अत्यग्निधान्नाविकलाः सत्वासत्वाले
नाविद्यान्ते ॥ ॐ मनात्रगद्धाः यनस्यनानित्कद्धवित्का नन्तकगद्धः तीर्थ्यस्यानिगद्धः यलसाकगद्धः व्याधिगद्धः जनागद्धा मन
स्नगद्धाः वयकगद्धः सूक्ष्मगद्धः निस्यानिगद्धः दत्तिलिनातवन्वनवानकगद्धः दघुयीदन्नागद्धः अवर्द्धीकायद्दगद्ध यानिसा
यघ्यागद्धः सान्निद्धदनगद्धः बाशङ्कदनगद्धः चौर्य्यगद्धः यनवक्तुगद्धः दुर्रिक्षगद्धः कामसिथ्याचालगद्धः मृषावादगद्धः
उद्यानगद्धः येगून्यगद्धः यनयघागद्धः संभिन्नयलायगद्धः ॐ व्यामान्स्य्थिगद्धः मात्रदयाधित्रदगद्धः सूर्दकानममकानग

ध्वर्थ्या गमस्त्रलि यिजस्वाना स्दह्वन्तब्र नायवयानि वांनामा सय्यदयिमान विष्यनि । विविधलस्तगतुगान विष्यानि लाकाः गत्कालसर्दु

सुधिगन तवनादवनोर्य्य वि । गष्ट स्वऊ वुंर्लित लवं । ६ । ःध्वननाद्र कं लसग्रसदिय्या ः कृद्धी वुं नयसत्वकृगल सूलयलियावनार्थ

गर्त वासमय वृष्णीयासध्याव ळं नस्मिं समय सदंवूब्ह दंप्रउ द्यनप्रध्याव तासनस्यनयं । इह्वंयाव दकनिष्ठ तवनयर्य्य क्षंनार्दं

सष्ठयाव न्ताक्षंन वऊयर्य्य नं उद्यनध्याव तासनस्यनयं । यवनोस्मिं समय सत्वा सद्रपूब्ह दंप्रयन्याज्ञाना ः नन कं षूवा निर्य्यय

नोवा । यसलाकवा । देवमनुष्यया । न सर्व्वग भवता संयुष्यय ः स्यठय ः संज्ञानय ः भवो संसाव । विसृगगी । दूःख्वा ढिस्मानां नि

र्वाक्षा निलायं जम्हग ः ज्ञग ससविल्ला नृत्यादयय । ः दंप्रथम सग्रमार्गा वीढंयवनाययय । यदार्द सर्व्व धर्म्म नयवियष्ट्रि नं

नां वस्म्क्युस्ययनसदवब्धक्षंदीनं भविष्यति । सर्व्वे न वनयकूगलमले स्मास्वेः यनिवर्ऊिनं । सनवभाव पृथिवी भविष्यति । या

श्मद्दठर्कलयांसमिलायर्च्चन उक्कालाव भनधी भविष्यति । यत्र सर्वं गमसमकाणी विपथवधु सगयरुमिनाकीक्षै भविष्यति । विय

सकालयलयाक्षयया स्यन्ति । विपमकालविमल वक्षविमिथ्यापू सनीवर्षयानि स्यन्ति । तथानुयाः पृथिव्यां सस्योषधिरसवृर्द्धि

यप्रयूष्यरुलाश्चन्यनयाः सत्वानासन्नयानायताग्यनिशावाविषमाः कलयय नृ पनरूविषसंसृष्टा भविष्यन्ति । तसत्वाः य

विरूक्षारूयस्यामाग्रयानृक्षाः दुर्वर्णाः क्षुः नोद्याः यनृयाः कदर्य्याः यनिसायकाजून्यान्यारोनवाः तीमनविरूक्षनाय्यामविरूलाः

वयकविकाभविष्यन्ति । मान्ससाञ्जननधिनाहानाः सगवर्ल्मग्रावनर्धाः यसनमाभिष्टानाः ग्यागिवद्योयुक्तानृयक्कलवंगज

१३१

ग्रामैत्रीजं प्रक्षिपयं । भवनायिमानिर्वाणबीजं मन्दबीनां सत्वानां समाध्यकृतं भवनाययर्थं यदावादं वलंघगलनन वनघीसस
यं सर्वावतीनस्मिन्समयसदेवकदत्रबोधिकार्यं धूनधीवालययं । प्रकं ययर्थं क्षययर्थंयावक्षोक्षनवक्षेवाउययंकनन । ग
यार्दनस्मिं समयसत्वाजल्लनिष्ठिमांक्षिभिनिष्ठिमांबनिष्ठिमांकृत्यानियर्याययन्नांपंचनाभिसन्निष्ठिमांमान्सवानदंप्रनिवा
बययंययांसत्वानसत्वानामनत्वन्नंसमाधानांकृसत्वाययर्थंदर समाभनाकृनां । धिनिर्यानेनवेवर्लिकांक्काययर्थंसद ।
जानमात्रस्यवमयावयदवनास्मिन्समयसदेवबक्षत्रसदावाम्भवावामात्रावागङ्गावावक्षावासूर्यावालावयालावामस
नानानाज्ञासत्रम्नश्रावाउययादकावामसर्वक्षयवाययदनानक्षसनानामसत्रायावासर्वेममपूजाकर्मक्षेउयसंकामयन्सद

नघा

गण्ड

सर्व्वसमाधिनिर्द्देशेन त्रकथर्म्मसमरखसमयनामकल्पनिर्द्देशेन समाधिना त्रिलोकाद्यगमामासां मारु४कृत्स्नानि वसर्यौ । यो नाम्ना ध्यासद्याफद्व
द्द्व सत्त्वा यागिखिन्नां सत्त्वान यथिमात्रयर्यौ । न सत्त्वा मारु४कृ छिवागै दगमासामाङ्गिरात संयदगेन समाधिना त्रिलयर्य्यक्षनानि
यद्धूंयस्य यु४त्तिवज्जन त्रयदग सासमर्व्वयथ्य सर्व्वयंना दं समाधिना सर्व्वावर्क्क सरुवद्बक्षत्रं वधिकार्व धनाङ्गिथ्यालयर्यौ । उर्द्धं याव
दवानिस्थन वनयर्य्यर्कं स्थिमन त्रयावक्नोर्द्धेन त्रक्षु यर्य्यर्कं नवालयर्यौ । यत्र त स्त्रिंमसय सरुवद्बक्षत्र सत्त्वा४यत्या जाना
ननकवृत्वासनय्यवानीयुवायर्यौ । ययार्द मारुर्दिकि छक्तृ वा वर्णिनिस्त्रक्रमयर्यै यन्त्रयिवसर्व्वावर्क्क सरुवद्बक्षत्रउदाव
धावतासनयथ्यय । नयायिनास्मिन्न सयसर्व्वसरुपूबक्षत्र सत्त्वान्सिधादयर्यौ । अनवनकवृगंमलानां सत्त्वानासकानानि

मा

नामसंनानिवदर्दशंशिक्षायनयागंस्त्रगात्रयंबक्षामग्गुप्तबोतेत्रिगायनात्राबोद्धिस्वानिरुक्षमद्यालेकालविरहयद्यारुकेनर्धमलादि
गवस्त्रातीञ्जुकायायवस्तुयर्यसघवाविवृक्षावसंकमद्यायवसत्वासामयसंक्रामनकेयस्यय४नयांवार्दसत्वानांसर्वयध्यसन्
ख्वयननसमाविन्नानथानृयंवस्मन्दगयर्यायथानसत्वा४त्रेतेर्यानेस्त्रीत्रकुन्वाउक्षायायुभायवगत्रसत्वा४त्रत्येकावद्धया
नित्का४नसर्वर्वेनावननकसमांस्त्राक्रियुगिलनयुयेभ्रमदायाननवीजंग्रहिर्यनवनाभसर्वेवउधननसमर्दसंकायेनस।
माधियुगिलनयु४नननवसमाधिनानिसार्थनशिक्षामय४स्वयंवार्दनदसंस्त्रनंगृङ्गीयावाधिसल्लकजासनयुहयय
यंनिषीदयंययंकमावध्वानिशंकननकायनं मिं नथानयंसस्तमास्थानध्यायययंत्रासासयस्वासाव्ययसमयंत्रकयानादिव।

नद्या

का स्म ङ

जागमात्रध्यावंसफयवानिसुकासर्यांसर्वंयघ्यसमसुन्वयनार्दंसमाधिनागथानूयंधर्म्मदगयर्यंयनासर्वावगीसायर्यनिकिर्यांने
ःयुसार्दंयुगिलर्सयं।यित्रगत्रयर्यदिसत्वाःथावकायानिकालवयःभवनमनविकासमवेनयारविकाःयित्रगत्रसत्वाःयु
त्यकवढयानिकालवयुःभवेवावनकेसमाक्षाकियुगिलनयुःयित्रगत्रसत्वाःभनकनमसतायानिकारावयुःभसर्वव
जधनःसमद्रहसंकोयितसमाधियुगिलर्सयना।भवसमाधिनागिथीरूसीःसमांगिकासयुःययदर्सत्वायनभिङ्कयेयव
गत्रमसतानागनाजानाविरिहिस्टगमारावयुःभमास्त्रायथयुःयित्रसत्वाःमान्त्रायमार्तयस्ययुःगसर्वाप्रोगिर्यानेनयवनूयायु
ध्यानधिगङ्कयुः।यथप्राकूं।यित्रमांसत्वाःभथमतिनार्द्वकंसमनयुभ्ययुःविसनदाकुमानकोजविवियभिल्यस्कनकर्म्मीला

१२०

नयांत्रामान याआन्नावयय ॰ नययंदक्षानकानका ४ यथास्मिन्च्य दवबनमत विकाबाधिसत्वादुष्कनवानिकावनति । तथा
नयध्मायाेति । हृदयमनस्कानवन्धोति । युगष्ठकायसंस्कान ४ युगष्ठवान्संस्कान ॰ युणानव्र्मस्याथ्वासा ४ दिनच्छिन्नवेकांव
लीध्मानाद्य्व्छित्वा ध्वलमा तनमा दत्नाति । सादुष्कनवय्यामदर्धिवासामतरूलामत्तविक्षीनानाचित्रणासोजूनलतांसमय
सींधाधिमारितेमतात्समगं । सवत्नग्रद्दर्ध्वंगाद्धुनत्स्वयंयश्चृता ॥ तेवगादुष्कनवय्यामन्तस्सृक्षनमदक्षानवयांदृष्टाययंत्राव
वयानसंगानवीजावृत्न ४ युतिछ्विनंस्यानयावयथायूर्वाकेयमनय्यानाजावानठावानेगामजानयदागृरुस्क्वयवत्निग
४वृत्नावानसंयन्त्ना ॰ गेयिसमदुष्कनवय्योमयसंजामयूयावक्षावकयानिका ४ यथायूर्वाके ॥ यश्चमारत्नामानसय

द्या

अ
प
०

समध्यानाग्निस्थयं। व्युक्तयनासंमार्ग्गिलकरूलसतानमास्त्रयं। सर्व्वज्ञत्रनियादकस्यानयुयङ्कयं। गावद्धिनवासंसवनूयांद
स्कनवानिकांवनयंयावयदकानिष्ठनवनययाकेनसर्व्वदवायसदवह्वध्रयर्य्यायुन्नास्कउयसंक्रामयर्म्मवदृजाकुवीगा४
सर्व्वसमसाङ्खिघा४स्या४दृस्कानवर्य्यायां। येथ्वनत्रञ्जावकयानवीजसवनूयस्यानभ्वावादन्तागावनङ्क्षीगध्वयसमायसन्ना।
नवावयं। वननसतविकाश्वसमवनयावावयू॥ ययुयवावद्भयानिकायावयथापूर्व्वोक्तं॥ अवंनासयस्कासनसानउविन्न
वमस्कांभवायुवनायिगभावक्रुस्काघ्यु४यंत्र्यांदहांभश्वयनृयसंक्रामय४समयूजाकर्म्मध्व। सर्व्वद्वसमसाङ्खिध्वावयू४दृस्कनवव
र्य्यायांयवश्राववकयानिकायायवयथापूर्व्वोक्तं। यिवनत्रवाउदीयिकायामनमीथिंकालस्नयाव्रनदृस्कनवानिकांवनाकि

१८०

तीर्थिकानवाश्रावकयानिकनवायरथेनवृद्धयानिकेनवाअनूक्तेनसत्तायानिकनवाउवंदृष्टानवर्यावीर्भूर्वः स्यात्।
नवयनध्यश्चान्त्वछिन्नात्वसंख्यानश्वननमत्यतीर्थिकावाउवंनूयादृष्टानवानिकाशक्काश्चनंतुयथारुवनयं॥अथाकाया
मनूक्तनायासस्यक्षीवारक्षेनदारुयूनयकानंकृर्यासवलकायंमानयनाजिनयंसावसवकस्मिरूलंवाधिष्ठिरूयंक्राण
मानजिनयंमनूक्तनायांवसस्यक्षीवाधिक्तारिसंवृध्येयं।तदकेमकसत्वस्यसन्तानदेत्वेयुगिस्थाययर्यं।तथाद्वितीयस्य
तथातृतीयस्यानथावकुर्थस्यधर्मस्कंधगययंसत्कानवारुयुगिस्थाययर्यं॥तकेकस्यसत्वस्यामदेगनसरुत्रन्तध्यागिसाय्यी।
स्निदर्णयर्यं।तस्यवसत्कानसस्यमृद्विस्थिरयुगिस्थाययर्यं।वहूनियधर्मार्थव्यंजनसरुत्राद्विशाययर्यं।यथासत्कावरूस्य:

कावह्या

गेनायायसंक्रमनूसमस्यपंथ्विसकामारूप्रमात्स्येगिलातारवायेति ॥ यथ्रावकायानिकायथपूर्वोक्तं ॥ यसचायंद्विद्याद्रूक्क
नंवनमाद्येनियधूँवयभयः ससनयाँयष्विसक्तः शगिय्यस्थानियुगिलातारवायेति ॥ यवसूनायंद्विरिश्श्रावकायान
वीजान्नवनायिमानिननेवजागियगिवज्ञासमचेववेनयारवयूश्च्यमुख्यकवृक्षवेनयिकायथपूर्वोक्तं ॥ एवंविध
४क्षुद्रका४नियिस्थानिकावकव्या ४जर्वेयुगावकव्या ४नावस्त्रिनेश्चाद्देवंनूयाँदूक्कनवयाँवनययसकययकेनाया
वदवक्रसत्वकाटीनयूगगसस्त्राद्विदूक्कनवर्यायाँसाद्विरत्नारवयू४आसाश्चययाथाफाश्च ॥ तयाँवसक्तानमय ।
भयासंख्ययानीमाक्कवीजायनाययर्यै ॥ तथानूयामरुंदूक्कनवर्यावनयेंयथानपूर्वंकनविस्तत्त्वसंख्यानगनमूत्र

ग
ण
त

९२

मिवा विविधेन वायुदनछनाय संक्रामयथ॰ नक्षे४ यनक्षे वव नेमाङ्का॰ ८यथ४ यत्रिनायथूर्दि विविदिक्षवायथ॰४॰द्धानयथ४ विघ।
सं स्नस्त्वा दानयान सयनामयथः॥ जवं नूयांपकस्मि रुलानयां त्रिक्षो॰ ामसा विस्तिक्षिस्वा॰ मनं नां समयक्षस्वा विमतिसं वूथ्ययं॥ यथावा
धिसायकस्यमसत्त्वा४ यूत्त्वे वेन धवधकायकन॰ धयथयाखेन यनयवववन विविधप्रस्तन८ विवान्त यानसं सद्धनायसंक्रामयथ४ न
धिनक्षमउत्वा दयथथाऽयां सत्त्वानाम र्हशील श्रुत समाधि मन्ता कनूधारा विशनखमः स्वनूधा यदूत्थु शिर्नेदिनस्वन ८तथा
वूय धर्मनन्द॰ यथ्यं यलवां विलासियुसादययं कूमलवू नियाउयथं॥ तथाग सत्त्वा४ कर्मावन॰ दययथ४॥ सायस्यांस
स्वचनायथय४ नवगयां सत्त्वानां स्वर्गमा॰ रूल वेनाखं माथवक्षयवा साव न॰ कर्मरात्रदितिमम वात्रायांत्रिक्षा॰ ८ व

युनिष्ठायपर्य्यं। वङभयाथ्वसत्वानासनातङ्क्रोगयघिगाह्मनवङंघातियाछियानव्यवस्थननधर्म्मन्दगयर्थी॥ उकसत्वस्याथ

यासंवहृयाजनगमानियह्मीगङ्कर्यंधर्म्मदठनार्थंअतयघदयुनिष्ठायनार्थंजुयुगिथथ्वसतासनरावगुयुद्धयाया४ाद्

र्लनासयसङ्छस्मन४विज्ञानविनचिलस्यमखलयघाल्लविलस्या। युद्धछविलस्यदु४युहृविलस्यावहृङ्गोगाकुलविलस्यास्मा १५२

ह्रजुभसतासभगासनयुद्धयुथ्यायस्ंयहृवरावनञ्जथ्वमयवास्य४गिछ्गिडुङ्ख्याखकायासिका४॥ वहृगनयुछंगींमगास

नंभवगुदवानीसत्यदर्श्नंयक्ता४ीनावानामसतानानामार्य्याद्वाञसमन्वावागडयायथवास४यावकियोछ्यनिवानानाम

थिवभवर्य्यवासारावगु॥ वाधियायस्त्वमरदक्तरावर्थ्यसत्वामनयदुछविलावथकविला४सस्क्रठयाबिननावाठास्था

सत्वाः सत्वकाहीनय गगगस दत्तादकावद्धविपत्ताः एकोदिवससत्वानान्त्वर्म्मन्देयय। यसत्वामदस्थवनरा किंकाथनयां
सत्वामदर्श्ववननयदाधर्म्मदगायर्यं॥ सदत्ववुबद्धक्षेत्रममवर्द्धृनाचेयंयस्कृयवसत्वानांयुधिथननमृयाउयर्यंशत्रुस
त्वाममवर्द्धश्रामसेववुद्धक्षेत्रयुग्धिश्रनंकुवीवनता। उनासायययकिंत्वाकीद्धयः। ययर्दवादन्तरागावंगयांसत्वानांन
नहाकावसमथयूनरः नतिष्ठयंधर्म्मदेदगायर्यंविर्कंनयसादययंमावादमनतकनायांसम्यक्सम्वात्वोमशिसंवृध्य
यं। यदिमसत्वाः कालंहत्वादर्वातिमूययथ्ययः नवसमवुद्धक्षेत्रसनृत्यस्तुगिलाशंसवयः सर्द्धसमचर्मार्संमायंग
ध्यः मावसयोगितायय। मावादंसकुर्यासवानवद्धकार्यंनिय्यादयय। यसत्वानावायदारा किंकाः ध्यावकसत्वाः

नक्षा

ज
प
त्रि

र्मरुलक्षीद्वाव्यनीरुतंनावरु।।वांखिंयायसामरादनागवन्यावनासमसनासकुयाशवयस्नावश्नादिवसवद्धविग्रहानु
निर्मिंद्वयानद्वात्रिंशद्भिमदायूनुयलक्षणे४ममलंकुमा।जठीमिशिनद्वयाजेरुने४।।गाक्ष्यरुंवद्धविग्रहानुभून्यवृद्धरुवंर्थ
यथयथयथीं स्नाभूत्यथवयथयथयीं।यवकवाययथृवद्धरूत्रवृयवययय्।यवावियिगयवृवद्धदग्रव्यानन्नाय्यकानका:सत्वा
रावेयू४सद्धर्म्मप्रगिक्षयका४।माय्यायवादका४यावदधुगलमलसमवधानका४ययिवगत्रसत्वा४थ्यावकयानुर्त
युक्तिना४युल्वकवद्धयानयानसंयुक्तिना४।मदायानसंयुक्तिना४भिक्षायीकल्मायकाप्रिदा४क्लिदवाप्रिदा४मलायक्ति
मायन्ना४दवथसीनाना४गुरुमार्गयनष्टा४संसानाटवीसंयुक्तिना४कुमार्गविदन्यमानाममस्तासंवाटयाका४स्थथानूया:

१६२

मयदर्गयर्यंयनिर्वाणयावङ्कनीनविताग मयदर्गयर्यं॥वाधियायध्वमन्तकयुदव्यासानम्हधर्म्मन्देशयर्यीयसत्वाःश्राव
कयानिकाम्हश्रावककथायुिटकेंधर्म्मन्देशिनमाज्ञानीय४॥यसत्वायुटकवुद्धवेनयाःम्हयुत्यकवुद्धयानकथाधर्म्मन्दशि
नमाज्ञानीय४यसत्वाअनुत्कंम्हवायानिका४म्हनुत्नम्हसायानकथाधर्म्मंदशिनमाज्ञानीय४॥यसत्वा४संतानविनदिना४
म्हयानकथादशिनमाज्ञानीय४॥यसत्वा४युद्यविजदिना४सुरवस्वर्गीरितायिद्द४म्हगिनकथादशिनमाज्ञानीय४॥यस्यन
स्यनदीनकनयविका४युदष्टविका४म्हमेआयार्दनधर्म्मंदशिनमाज्ञानीय४॥याधमियानिका४कनुगादशिनमाज्ञानीय
४॥यऽनुध्यामानुर्ष्यारितृना४म्हमदिनाव्यासानकथाधर्म्मन्दशिनमाज्ञानीय४॥नूयानुय्यमदमलविकाडयश्वव्यासानधर्म्मः

प
घ
घ

कालंकृत्वाइर्गोगींयुययनयुयनमायादेशभक्ष्मीसकलबुद्धकार्य्यनिष्पादयितुं॥वाविद्यायास्यवमसर्व्वबुद्धक्षेत्रप्रसत्त्वानानन्त
य्यकानकायावस्थमार्गविदंन्यमानानासदासंठकेयाया४सत्त्वाकालंकृत्वामनमचबुद्धक्षेत्रउययययनन्त॰॰दकेयान्ति नि
र्म्मे।यान्तवश्मिस्ससत्त्वानाविद्यान्किंयिभवमखीसद्दस्सनयादृर्व्वीन्श्मद४खीलामूल्यायथाविविधर्म्मारोबोद्गमाः विविध
यनिष्कानयनिष्कीनाश्च्छ्रनसत्त्वानाविद्यकिंभय्यीसत्त्वानामर्थंदेयावक्ष्मिंसमयसद्दलाकधागोचातुर्द्वीपिकारव
य।सर्व्वत्रवचातुर्द्वीपिकायांसंतुषितनरवङ्गावतनघमातुर्व्वीरचादेजातुमयदर्शयर्य्यविस्मानद्दकुमारवीतभिल्य
कर्म्मस्थानदक्षनवर्य्यामानधर्य्येदांस्वाध्यानिसंबुध्यनधर्म्मचक्रप्रवर्त्तनं।सर्व्वत्रचातुर्द्वीपिकासुसकलबुद्धकार्य्य

१५५

नदधर्म्मस्कन्धभिनमाजानीयः॥ अध्यागययुक्तवायसनाम निधिनव्याहानद॥ धर्म्मस्कन्धभिनमाजानीयः॥ क्लिष्टविलाः यथालंब
ल्यविलाव्याहानद॥ कुशलंसंग्रमाश्ववेनावनव्याहानद॥ मानयमोयुक्ताः शून्यताव्याहानदयनवंशसंग्रगियन्नाकल्वक्तन।
व्याहानद। विविधक्लेशयसनविलाविगनव्याहानद। विषयसमार्गसंग्रगियन्नासावर्लेव्याहानद। महायानकौतुहलनेवि
लाः विवर्लेव्याहानद। संसाराविम्नानांबोधिसत्त्वानांनगियाहानद॥ कुशलमूलसिंहनानवगाणामूढनव्याहानद॥ यनस्य
गसीतुदकृगत्तमलानांगनायव्याहानद॥ यनस्यनामसखिलानांमुगुगिदगनक्लिव्याहानद विषयनकर्म्मसंयुगियन्नानी
छियावमानदव्याहानद॥ यर्वहाप्यायगमानांसिंहकेतुव्याहानद॥ वसुमानानिवृत्तविलानांगूनव्याहानद॥ पूर्वक्षया

दक्षिणमाज्ञानीय ४ वामनावामदमस्थितास्रुगव्यादानं दद्य धर्म्मं दक्षिणमाज्ञानीय ४ आयवसन्त्वामसायानिवो जल्प्याकुल

विलायवानाः ४ नमूनायानस्मिगव्यादानं दद्य धर्म्मं दक्षिणमाज्ञानीय ४ दस्युहृत्वावायुदीययनीयमन्त्वादव्यादानं दद्य धर्म्मन्दक्षि

अ नमाज्ञानीय ४ आयलक्षणवाधिसुसंयमाचगुनयान्हीवियनागव्यादानं दद्य धर्म्मन्दक्षिणमाज्ञानीय ४ क्रुद्दर्दिसंकाठव्याया

फ ४ भूत्यनागव्यादानं दद्य धर्म्मन्दक्षिणमाज्ञानीय ४ विगर्केमदावानायदनामूनिमित्तव्यादानं दद्य धर्म्मन्दक्षिणमाज्ञानीय ४ ॐ नय

ह क्षिदिगव्यादानं दद्य धर्म्मन्दक्षिणमाज्ञानीय ४ आगयायनिशुद्धा ४ यनिशुद्धागयव्यादानं दद्य धर्म्मन्दक्षिणमाज्ञानीय ४ अववकीर्दि

ससदावानाउयदनवाविविलाससंयमायव्यादानं दद्य धर्म्मन्दक्षिणमाज्ञानीय ४ क्षमयुयावाम्मायदनामिसदृगिगव्यादा

तिलद्यानांसद्धर्मकायविनावनव्यासायनमः॥तथागतदर्शनविनदिनानामनिमिषदृग्व्यासायनमः॥सर्वालम्बनविनायिना
नामनध्यव्यासायनमः॥धर्मसचतुष्ययवलिनाशिवांक्षिमाचक्षुविमनव्यासायनमः॥सम्यक्दुविद्यासंयुक्तिनानीविद्यायुगिव्यानुना
मव्यासायनमः॥नवकचक्षदपगाम्बगदृष्टिनांसद्यगविचयव्यासायनमः॥लक्षणानुव्यंजनानवनफवीजानां॥अलंकानवनव्या
सायनमः॥यावानुपुरदासमनाननिर्दानवगिव्यासायनमः॥सर्वसत्त्वानांशिवांक्षीर्णीधर्मधात्वविकायनव्यासायनमः॥युगु
त्यन्नावलीनधर्म्मौघाहरव्यासायनमः॥धर्मधातुपूजानगोजरिहाव्यासायनमः॥युक्ष्मसद्धानासन्चूगव्यासायनमः॥मार्गविन
यिनानांजूविकानव्यासायनमः॥आकाशसमसंहितोकांक्षिणीनिष्क्रिकेनव्यासायनमः॥यानमिमायनिपूर्णीगौयनिशुद्धव

नवतासगतानां सत्त्वानां ॥ प्रज्ञायतनव्यवदानेन ॥ अनन्तप्रणिधानां संनाहव्यवदानेन ॥ बुद्धधर्मालोकनाविरहितानां ध्वजाग्रकेयू
रव्यवदानेन ॥ समाधिस्कन्धविनष्टानां उल्कायानव्यवदानेन ॥ मोहान्धकारगतानां सत्त्वानां प्रदीपव्यवदानेन ॥ कुयाननिन्दकप्रशंसका
नां सुधाकरव्यवदानेन ॥ दनतिंतयमात्मानिकांक्षिणानानायद्वव्यवदानेन ॥ बलाबलबुद्धिनां सागरानन्तव्यवदानेन ॥ सर्वल
किनसर्वीनां मनध्वजव्यवदानेन ॥ पूर्वप्रणिधानस्थितानां सार्ववर्णिव्यवदानेन ॥ यानाभिरतानां वज्रयव्यवदानेन ॥ वाधिसंस्थिति
कांक्षिणां वज्रमगुव्यवदानेन ॥ सर्वधर्मशरणप्रिमानां विगायसव्यवदानेन ॥ सत्त्वविरक्तनिनसयुज्ञानगोचनिनवगिव्यवदा
नेन ॥ शुक्लेन्द्रियप्रत्ययधारितानां प्रह्लादनीयव्यवदानेन ॥ यनसानन्तरसयुज्ञानतानुप्रवसव्यवदानेन ॥ धर्मकायसप्र

विद्यासंमखीतावव्यासानद्ध॥ पूर्वंवङ्गसकलाधिकानिनिर्विनिश्चितव्यानिदार्यव्यासानद्ध॥ जकधर्मोमखायतनाकवल्यानि
धिष्ठानांसर्वर्द्धस्मनयव्यासानद्ध॥ सर्वस्थ्याकाविनिश्चितानांधर्मस्वतादसमनाविनिश्चितव्यासानद्ध॥ यथनायद्धीयधर्मयनि
वर्डिमानांसर्वधर्मनयव्यासानद्ध॥ विमाकृविकासयानतियूक्तानांविविक्तितानिहाव्यासानद्ध॥ तथागतगुह्मानयव
गविमसिनाजयनयुध्यव्यासानद्ध॥ बाधिसत्वर्याननिसंयूकानांहानारामव्यासानद्ध॥ ह्माभिकामसंदर्गिकानांस
र्वप्रानवानव्यासानद्ध॥ साक्षेमबाधिसत्वबान्निकोनानतिषकेव्यासानद्ध॥ दगतथागतवलायनिर्घूर्णनासनवसर्व
व्यासानद्ध॥ वस्तुवेगानयायगिनस्वानां॥ मूर्यर्यादीयनव्यासानद्ध॥ मूर्वशिकधर्मायगिलयानांमूर्संदायव्यासानद्ध॥

निष्ठा प्रत्यलभत ॥ अप्रतिपूर्ण्ण संग्रहवृक्षतां नाम संगृहीन प्रत्यलभत ॥ ब्रह्मविहारविसारिणीं नाम समधियोग प्रत्यलभत ॥ बोधि-
यक्षनक्षयनियूर्ष्णा नाम सर्वविकिननिर्याण प्रत्यलभत ॥ समाधिगह्मनां यमखविकानां सागरसमुद्र प्रत्यलभत ॥ अनन्तक्षि-
यधर्म्मकान्तिकोमलविलासनी निष्ठित प्रत्यलभत ॥ यथोक्त न धर्म्मस्य नष्ट विकानाम सैद्यमास प्रत्यलभत ॥ यत्नस्यनस
ताधिनां सत्कुशलानां विनिश्चिन प्रत्यलभत ॥ चित्तस्य गिलप्रयुसादनीयुष्मान्तम प्रत्यलभत ॥ धर्म्मनखव्यवर्षमासीतुष्ठ
नां धर्म्ममघ प्रत्यलभत ॥ रत्नजालकृदयदर्शनीं नक्षत्रव्यस प्रत्यलभत ॥ ज्ञानादिगकर्म्मारियूकानाम सनूयम प्रत्यलभत ॥ सर्व
संध्याजनवन्धनगगनसुख प्रत्यलभत ॥ सर्वधर्म्मानन्यविलासानां ज्ञानसमुद्र प्रत्यलभत ॥ तथागतगुह्ययनिपूर्ष्णा नां लाप

अ
या
ग

१४१

त्रि२

लंकारावयणयथाभिप्रायायणसत्वाणसर्वाभिनंदनसत्वाययय॥क्षमालंकारेणसमाश्वसनताय॥स्मृत्यालंकारेणअनन्यथ
संप्रमावनाय॥मनालंकारेणनिर्वृत्यालंकारेणक्रुगाध्यवध्यननया।आगमयालंकारेणदृढप्रतिष्ठनया।पुण्यानालंकारेणयुगिष्ठकान
ह्मनया॥तथ्याभयालंकारेणदृस्माद्रभिसंबुद्धसद्धामया॥दानालंकारेणसर्वधर्मपरित्यागायशीलालंकारेणसत्वहनाविनविमल
नया।क्षान्त्यलंकारेणसर्वसत्वाप्रतिहतविमलनया।वीर्यालंकारेणसर्वसत्वसंनाहनायविना।ध्यानालंकारेणसर्वसमापत्ति
विकी।त्रिनाविहारावयणप्रज्ञालंकारेणक्लेशगवासनयविष्ठाविनणमैत्र्यालंकारेणसर्वसत्वस्यत्राणायानुगमाणकरुणाले
ह्नाणसर्वसत्वायनित्यागक्लिनाणमुदितालंकारेणसर्वधर्माकथंकथयाशपाउपेक्षालंकारेउन्नामावनामद्वयविगमास

असाधग्रवृद्धदर्शनानांप्रधिधानव्यासानह॥ सर्व्ववद्धधर्म्ममुखानवाक्षायअनाविलविमलसमदव्यासानह॥ सावसयस्त
च्छेक्तनानांसविवद्धव्यासानह॥ अत्यायसर्वनथागनकार्य्यीरिकार्य्येनयय्यकनिष्ठाव्यासानह॥ धर्म्मदर्शिनमाजानीय
त्रिनि॥ यत्रवाधिसत्वाअसख्यमायाविनानिशकानिशवजानीयाध्वनवार्क्कवकुनगीनिधर्म्मसखसदत्राधिवकुनगीनि
समाधिसखसदत्राधियर्क्कसफनिधानधीसदत्राधिअयुमयानसंख्ययानांमसायानसंप्रक्किनानीत्रवव्यासानह
च्छूमरुधासकानयनिष्ठायययं॥ यनवाधिसत्वामसासत्वामसासन्नादसंनक्कानवय॥ अविनम्प्रधिधानविस
वात्यसनानवय॥ अविनवसानदर्शनवाधिसरुधालंकनानवय॥ नयथाकायालंकृगाःलक्षानयंजनेश्वावाना

अ
य
उ

१४८

ज्ञानप्रविष्टाधर्म्मैश्वर्यालंकृताज्ञायनाधीनहानप्रतिलब्धा ४ । सर्वकुशलधर्म्मप्रतिपूरिमानालंकृता यथावादितथाकारि

सर्वजानवमर्दिनानवयत्रिति ॥ अप्रमाणालंकृतासंख्येयानांमहायानसंप्रस्थितानांसत्त्वानांउक्तयदव्यातानक्षार्द्दंसद

नाकुशलविसाधनसांनिध्यवयनसमकार्य्याययं ॥ ततक्षबोधिसत्त्वामहासत्त्वा ४ सर्वधर्म्मेष्वयनयुतायस्ज्ञानप्रतिलब्धायः

॥ सहनावधर्मावभासेनसमन्वागतानावय ४ ऋद्धियुंवानरूनांसमन्तक्षांबाधिसतिसंदृश्ययत्रिति ॥ ययितनपन्कतावाव।

न्तस्वातवय ४ । अनन्यबलाकवाउत्थाननत्र्यकानकायांसलायलिसायनाधिकादनध्मसन्तानाथ्रावकयानिकावायुत्यकव

द्रव्यानिकायाजनलनमहायानिकावा । युगिवानवछेनसमप्रत्याजाययय ४ कुशलसमवश्मनानूरूया ४ यायस्थ ४ कूनरव

गण्ड

निर्भासालंकृता ४ सर्वविविधर्द्धिज्ञितानिर्भासा ४ पृथ्व्यालंकृता गस्कयशोगगनत्वयाधिष्ठिताप्रतिलब्धा ४ ह्मनालंकृता सर्वसत्त्वविज्ञप्तिनि
र्भासा बुद्ध्यालंकृता ४ सर्वसत्त्वकोशस्य धर्माविवावयितान्र ४ आलोकालंकृता ४ पृस्लावङ्कनालोकं प्रतितवय ४ प्रतिसंविद
लंकृता ४ ऊर्ध्वधर्मनिर्नादिप्रतितासनप्रतिसंविदप्रतिलब्धा तवयवेगालँयालंकृता ४ सर्वमानयन्त्रयवादिनविक्रमानुद्धा
लंकृता बुद्धानामनुशासनयाप्या धर्मालंकृता ४ गगनतसमितंसंयप्रतितानन्तसत्त्वानान्धर्मस्यन्दगयय ४ आलोकालंकृता ४ स
र्वबुद्धक्षेत्रावनासगता ४ आदगनत्याधितार्यालंकृता तद्धव्याकन्रज्ञानसासनीयाधितार्यालंकृता यथावदनसासनी
यदायकाग्रधियाधितार्यालंकृता ४ कउओढियादयनसयान्रसितायायका ४ सर्वतथागताधिष्ठानालंकृता ४ तथागतानु

१४८

नायिध्यासृयावादवेनमध्यांयवस्थाययययं ॥ उत्लकाशिनगासनामेनयमयप्रमादवेनमध्यांयवस्थाययययं ॥ यथांवसत्वानां
सर्वयक्षैद्यायामवयृ॥ गांयंववेनसंल्लक्षायासकसंववयव्यवस्थाययययं ॥ यसत्वाजनशिनगाकुशलमूलमंयूमाध्वादि ।
सनाशिंदिवसंजस्थांकेगीलव्यगिस्थाययययं ॥ सत्वा॰यनीकृकुशलमूलातिमनविका॰गांवायप्यदंस्वास्थ्यानिधर्म्मविनय
उयस्रवययंयुवप्रसंवृव । दगशिक्षायदवमावयेस्थाययययं ॥ यसत्वा॰कुशलाधर्मानध्याष्टकामा॰मानप्यदंकुशलव्
समादायसकलवमावयवासयुगिस्थाययययं ॥ एवंवृयाआनकर्य्यकानकानांयावदागृद्धीगसंकानानांसत्वानामर्थेवादं
वद्वविविधनामाथेययदवांजनयागिसायोधर्मान्दगययं ॥ आनिखदुःखानासमूलसर्वधात्वायमनानिदर्शययं कुशलदं

७८०

ह्क्कासनानाविपरीतवद्वयामाग्रस्थितसन्नानाथनयावास्संस्कुतगीतिच्छिन्नतगसस्त्राद्दगयययथयावन्नुगलन्विकानांस
न्वानामस्संस्कुतगीतिधर्म्मालन्धमसस्त्राधिविसन्नद्दगययं।यद्वगप्रसन्वासनलनमदायानिकारय४नयोवासंविसन्नद्द
यद्यानिमिनाधर्म्मानन्दगययं।दानयानामिनाविनद्दवद्दगययं।यावनुस्यानामिनांविसन्नद्ददगययं।यद्वयनसात्रसन्वा४था
ववयानिकावायुस्थकवद्वयानिकावारवय४जनवनफक्कगलमलारवय४गस्कानारिकांक्विद्द४गांथ्वासंत्रिगन४गाम
ननमववस्कुयययं॥यश्वात्यानमिनासनियाजययं॥विदिद्दानगानांयाक्षागियानवेनसथ्वोव्यवस्कुयययं॥वियमलाता।
सिरनामदलादानवेनमनोवववस्कायययं॥सधर्म्मनागनकान्क्कामसिथ्यावानवेनसद्दध्ववस्कायययं॥यनस्यनववन

७८०

वर्षगगनानि संवन्मयानिनृपसिंकिवेछगा॥यव सत्वा मम यवि निर्वृत गस्यगनीनप यूथा अछमा यययु ४।अनोयावघायेअनंगा४
उकवद्धनामेकवन्दना उवयुर्दक्षिशीकनघेनृवकांजलिकर्मगा उकयुघ्यद्दयूजीकुवीननसर्वंगअवेवर्लिकारावयु४।यथा
मियायायास्त्रियायाने४।यव सत्वा ममयवि निर्वृतस्य सासनंनक्रगा४।उकगिक्कायदमयिगृह्नीयु४।यथोकमूमापायवर्लीयु४
यावद्धरुघ्यदमाथायर्यावायूयु४।वावयय४यवयोअदगायययु४।यघिगृहयुविकलयुमादययु४।धर्मताहाकास्यवायू
जोकयु४।अनंगाउकयुघ्येद्धायिउकवंदननायिसर्वंगमूवेवर्लिकारावयु स्त्रियाने४।यथा मियायायायावद्धर्मकादि
समस्तधर्मकर्सिद्धस्मोक्कायांनिवाधिमायां धर्मध्वजयगिगनीवमसमुउस्तगनीन रु मिमवगनयु४।यावद्धोअनवज्ञोनिछयः

मासिवगमकाजनययनृनिर्वाणस्थगिस्थाययं॥ववंसस्तंकुर्गीयर्थदांगिरुक्षानिकृष्ट्यासकापासिकानांधर्मान्मगययं॥यववा
दाथिमानवयश्चनेयामस्थवर्म्मावादसात्त्रयुकागययं॥यवनागिनमा४कुगलिष्वधर्म्मेयुनघांवादंचेष्यावृत्यकर्म्मा।हिनिर्द्दसयं।
स्वाध्यायानिनमानामकांसनगूत्नताध्याननविमकिगा।सिनांनिदर्गययं॥वकेकस्यसत्वस्याथयादंवहृयाजनगनूसस्तत्रा।हि।
यस्थांगक्कयं।वद्दविविधनानायुकानार्थयनव्यंजनायायया।गिदायाअख्यदमूखवदयं।यावन्निर्वा।द्दस्कायृययं।यावस्तमा
अनवसनादंयंवमतागमायसंस्कानाम्नामवस्तजयं।यन्निनिर्वा।द्दकालसमयचादंस्वयमवस्तगनीनूसंयथर०लूयसमानँ
मार्गीमिलयं।सत्वानांकानद्धार्थवादंयथास्वनिनिर्वाययं।यन्निनिर्द्दनस्यवमववर्यसत्त्रसवर्म्मा।सिद्धनयंवयन

घःयुगिसंलयनगव्ह४यानिओमनमिकानगव्हअनुनगठवाअनायानास्मांगिगव्ह४नेवसंस्थानासंस्थायननगव्ह४आकिंव
न्यायननगव्ह४विस्थानानंन्यायनगव्ह४आकाशानन्यायननगव्हअगिनवायननगव्ह४दन्तायननगव्हःसमस्थविय्य
नागव्हःशून्यमायुगिदिनगव्ह४निमिलगव्ह४युगीत्यसमस्तादगव्हःसकलश्रावकयिठकथ्यनिर्थ्वनन।सकलयुत्थकवद्व
याननयिठकगव्हसनिर्थ्वनन।सकलमस्तायानकथायद्यानमिमागव्ह४नयुष्याअवकिनय४सर्व्वेचनुयावचनादवा४शृद्ध
यु४स्वयस्वकानिर्वृद्वनानिकुशलमूलानिजनस्मनय४।सर्व्वकुशलयुधर्म्मयसमस्तसत्वाअशलुप्सनीया४स्य४तिगगाव
गनय४सर्व्वमदलाकथागमनष्यादगथकुशलयुवर्म्मयाथयुनियाजयथु४युमिठायययु४अवमवसर्व्वकामावचनाद

नधा

म
७
८

यस्मिंकालसमयेबुद्धक्षेत्रनन्तदाराक्षतवता।तस्मिन्समयेकुमार्गिर्नामसमधि४थेसूर्य्यासयंजविननितासंनिच्छनगन्धवनगाल्वज
न्यद्र्ध्वयावदकनिष्ठतवनतस्मिन्चाविविधापुष्पवृष्टिंप्रवर्ष्य।मान्दारवमहामान्दारवपारियात्रकमंजूषकमहामंजूषक
पावमहाश्रावमानदर्शःवन्द्रविमलागनयतृसहस्त्रयत्रगनसहस्त्रयत्रसनायुतासमकवान्वासनविनसदारल्लाहृदय
नयनामिनन्त्याश्रामिपुत्राश्रामिनामामन्तकवर्द्धनकगन्धानां॥एवंकूपाशांपुष्पवर्षसतियवृष्टि४मगध्वपुष्पवर्षांनविवि
धामगन्धानिष्पुवयथ४मयथावृद्धगन्धंध्यानगन्धः४सौयगन्धउयाठकसत्वगन्धमार्यापाठाङ्गमार्गसन्मार्गानायाथापयवासं
गन्धःदगन्धवक्षाशिक्षासम्वत्यानगन्धःशीलगन्धः४सकलउश्मवर्ष्ययनिपूर्णयसदागन्धः४श्रेयाब्रूहिगन्धम्॥क्षयनग

१७२

नसर्वत्रिगिर्य्याने॰ अवे वर्ष्मोन वय॰ नवयूनअयोयावक्कोक्षनवक्त स्थिंदय॰ उवमवरदनारागवननस्त्रालनवत्यका
लसमययूनस्क॰ इन्द्रनीलमघिनत्वा॰ सस्थिंदय॰ उर्ध्वयावदकनिष्ठरतवनयर्य्येनो स्थित्वा विविभायूष्यदष्टिमरित्रवर्यय
॰। नयथमान्यानवमस्रामान्यानवयात्रियाग्रकयावथवाननत्यमा॰। नस्मात्त्वयूष्यवर्षोन विविधासनाह्मगद्यानिष्ठनयय॰
गयथावच्छगद्याधर्मस्मगदृ॰ संघगदृः यावत्तृवोक॥ नयन॰ भगीनाञ्जवयावकांचनवक्तस्थिंदय॰। नस्मिन्समयय
रिक्षाकानवकसाकाल॰ यूनस्क गनीना॰ उर्ध्वमऊँकयू॰ यावद्दकनिष्ठरावनयर्य्यन्तपूष्यदष्टि॰ यावत्तृवोक॥ यावज्रुमाः
कानवकस्ययथापूर्वोक॥ यथानन्द्रकमसाकस्यसमयत्रिनिष्टगस्यभनीनास्कार्यंकुर्य्य॰॥ वाद्दनागिक्षाकावेनयात्रिरा।

वागृह्णय ४ नयांवत्त्वस्नासेयाजननमितौगसोमनस्याभिननांविकल्पेनसिकोसर्वायुधक्षयय ४ ।नमसर्वसत्त्वकानिपूर्वदत्तानि ।
कुशलमूलानयनस्मनय ४ ।भयचन्दवलाकादवर्गीय्यसर्वसत्त्वलोकभतोमनुष्यादगकुशलयुकर्स्तय(थयसमादापयययय ४
युगिस्थापयययय ४ ।भयव्याध्याकासविविधानन्ताद्युदुर्गे त्वयय ४ ।नयथथारादनतेरगावन्तुयमिनयुमवर्षमहिमक्षावेपूर्ण्यं
त्वमिलाश्रुवाजनज गजागनयास्मगर्तदक्षिणावर्तसर्वसत्त्वबुद्धक्षत्र जवंतूयांनत्तदृष्टिमतियुवर्धय ४ ।सर्वसत्त्वबुद्धक्ष
त्रकालिकलहविग्रहदुर्भिक्षनागयनयक्षयनूयावातूष्याविवर्णसर्वग्रहसर्वयुगभमय ४ क्षमानायथागुकालहावन्तनविद्राप
४ स्नगिक्षा ४ सर्वसत्त्वबुद्धक्षेत्रसंक्रीडय ४ ।यानिवसत्त्वानिनानिनत्त्वानिश्वयू ४ ।स्वस्वय ४ ।उयनागकर्मनाद्वीनन् ।

गंगानदीवालिकासमेनसंख्यायेवर्त्तमाने ४ असंख्यायेनलिकान्के ४ पशमदिरुयुमयपवसंख्यायपलाकधरुयुवाधिसत्वानन
लनौसमयक्लीवाधिमातिसंवृद्धासमवर्द्धूतायय ४ धार्यवादीनयय ४ यच्विनतद्रकानामकत्यावत्सपवनास्मिंधनद्रकमहाक
न्यजनत्रविष्टवसुर्थेजिनतास्थानत्रवेंनामानथागगावत्सपव।यिनवर्यंयुथमसनलनायींसयक्लीवाधिसमादायिनानि
वठिना ४ युनिष्ठायिना ४। दयवसंनानागवृगलसमवथनवगासानकथ्यकानकायावत्निथ्याहच्छिका ४ गानिनवयंयघानेमि
गासमायायिना।निवठिनायुनिष्ठायिनायनवयमगार्दिसर्वह्ला ४ सर्वाकानथास्मिंकर्वस्मिवर्त्तयुवलेयामविवल्यामः
गनिवत्रावदूसत्वकाठीनयुमगगसमसम्रा ४ सर्वोमाकरलंवयुनिष्ठाययास ४ सा ४ ायवसत्वावाध्याथिका ४ नयांनथागा

प्र
६
ग

र्यानेन वेवालिकाल्का ययर्यं ॥ त्रवंयेश्च वृद्धश्चत्र पनमाग्रनजा ४ सर्वमसाकस्य वर्त्तमान ४ ममगनीनागमत्वा विनय ४ ग्रिरि
र्यानेभज वेवालिकास्क ययय ४ यदायथ्वात्म सत्वगंगानदीवालिकासमनसंख्ययेनतिक्रान्ते ४ दगसदिङ्गयमयेनन्यान्य
त्यालाकधाउत्य ४ नवृद्धानगावना ४ उत्पथ्यय यूनवृद्धानगावना ४ उत्पथ्यय ४ यमयावाधिसत्वल्तनमनलनायां समयकवं
क्षेत्रयोश्च नमाग्रथममनलनासमयक्वेश्वा क्षेसमादायिता ४ सा ४ ग्योगिषुद्यायिता ४ मयाव्रयानमितासतमायिता ४ निव
गिता ४ युतिष्ठायिता ४ सा ४ वाधियायेश्च दसयिसत्वाननलनायां समयक्वेवा क्षेसमादायितायंनिव ४ ययर्यंयगिष्ठाययय
यांायत्रयन ४ यति निर्वृनमस्य गनीनविकुर्वी येनायिसत्वानतलनायां समयक्वेवा क्षेवर्यांमत्वादयय ४ नयिश्वासत्वं

१५४

यत्रान्त्वा कुलदुहितरस्त्वात्र वं नूयद्वयाकनछानव्याकार्यः यथा गियायानेः कुलपुत्रः कुलदुहितरस्तिर्वानीत्वयय क्ष्यकथा
यक्ष्माणकलियप्रयाग्रहिधानन्दनं ॥ अथ यनवद्यागपावस्मा ममभगवांतविवर्त्तमिः पूर्वबोधायामः॥ सत्त्वानां बोधिथिकानां कुल
यत्राद्यां कुलदुहितरद्यां वा विस्तरेणतायूयभजवं विनमवं नामाजिनृसर्यावहव ॥ यतिनिर्वृतस्य भगवान्नृतः एवं विनम
वं नूयाधीदः खिगानां सत्त्वानामर्थाय एवं नूयाधिविविविधान्नियुगिमायाधिविविविधबनानायकानाविकर्द्धक्षयामाः गस्य
भगवांनाविकर्द्धयामिः वयं प्रथमसमनुल्लनायां सस्यक्षान्त्वा क्षोसंबाधिताः अनुत्तरायां सम्यक्संबोधौ वयं कुशलमूलस
माथमानाप्रथमसविशिकाल्यादापिदं दानयान्नमिनामबोध्यायाः स्यामः यावद्यथा पूर्वोक्तं विस्तरेण ॥ अथ खलु समन्तभद्रर्वा

ुभा

प्र
७
ह

नांसकालेसमवर्त्तकोलियगथ्वगृहाय४नंतथागतंपृच्छय४कथमर्थमवसंस्मयस्यमान४सभगवांस्तथागतएवंयेकेच
यायकलियुगवर्त्तमानअनुत्तरांसम्यक्सम्बोधिमभिसम्बुद्ध४।नितवतथागता४नवोधिसत्वयानिकानांकुलपुत्रानांकुलदुहि!
तृणांवाकुर्मसमसमसाकवघ्नासमन्वाहरंतिप्रथमविलासादिबुद्धक्षेत्रगुणवर्णयुधिभ्रनयूर्वयागोक्षुताश्रयय४।नवबोध्य
थिका४कुलपुत्रा४कुलदुहितरोवा।आश्चर्ययायाकारवय४नव्ययाना।धिमकिकारवय४नव्यावंनृपंसमसाकनघ्नांस!
ख्यन्त्यादयय४एवंनृपक्रयुधिभ्रनंकुषीनन।एवंनृयनीखयंबकषायकलियुगबुद्धक्षेत्रआनन्तर्यकानन्तकायाव!
दकुशलस्कन्धसमनवधाना।वेनयीयुगीगृह्णीय४।नववह्नागगवन्त४नान्मसाकनघ्नासमन्वाहरन्तानांबोधिसत्वथिकाकुल

१७७

मिनदेवमनुष्यलोकस्यार्थयामि।।नयंत्रकामगुह्यनितागार्थी।नदस्त्रायर्यलिस्यार्थयामि।नगन्धर्वास्तनयक्षनाङ्गा।
नागनागरुडयथ्यलिस्यार्थयामि।नवाग्रकुशलमूलंयनिश्चामयामि।यद्वरागबानवमाद।दानमयानागानार्यंवर्लनशील
स्वर्लोयवलयथमूलंमसाध्यास्त्रनायः गावनाविसंयानाया।उक्तिवेमन्यनसगवमा।निध्मनिसाथया।निस्यायः कुशलमू
लयनिश्चामनायूथ्यवनसत्वस्य।यद्वमयारागवनरादर्शीदेयानमयस्वाशीलमयस्वा।गुह्यमयस्वासावनामयस्वायूथ्य
यार्जितस्यानयधिनेवनूर्याभाभौयनियूथ्यन्नथामयुधिध्यानंद्गंनदर्शनात्संवंकुशलमलंनेनयिकानांसत्वानांय।
निधामयामि।यसत्वाः यद्वगुध्यानगवीधोननकरू४त्वान्यनरावर्ति।भवानतकुशलमलनगाधायूलिष्टानु।ॐ दव

अ
७
७

ह्मह्वोय्रय्वादिनानह्वगृनेस्यनथ्याननस्ययूनन४सदवनान्ह्वब्वेमान्पिकाया४पूजया४॥सांसनाकन्धासमन्चानानां
यंवभनानिय्रहिध्वनानांह्ननवान।सजुवमाद॥यदिमनदकनवावन्हबंनूयाआसायनिपूथ्यननथावासंसुनानागह्व।
निनाद्वकंकन्यमोब्वह्म।ोनह्नकयायकृलिय।ोवलेमानसुन्हलाकंअनायकंभयनिघायकंदह्रियमनन्हकावयदि
फलाकंआनकय्यकानृकानांयावत्वार्वाक४अदिवार्देभकः॥सकलमवनृयंवृह्मकार्यानिघादयिदुं।यथवमयुहिमन
हनंनववि मनासिवा।ोयहिध्वननवान्यह्कयकृभलमूलंयनिघामयामि।जवमवनदक्ननगवन्ह्यवमायंनवय्
नमसदमननकृभलमूलनयूथ्यकवृह्यानंयार्थयामिनथ्याककयानंयार्थयामिनदवमनष्यलाकंनाजर्लंयार्थया

१७६

क्षत्रयन्नमाद्दनज्जः समभवन्मनस्तत्कान्ययक्ष्म ति आक्ष। दशमस्पिद्धबुद्धक्षेत्रयन्नमाद्दज्जः समस्तध्वान्त्यपूवबद्धक्षत्र पूगल्वाज्ञान
कर्यकर्मांज्ञियय: समच्छायययव। सर्व्वेयांसर्थायाद्दनन्तकर्मावीधो मस्तानन्नकंज्छितान्नसवयं।मावमसत्वानन्नकंबूय
यथयय: सर्व्वेवंमं सत्वाबुद्धानावावक्तः आनागयय: संसानाध्वालान्यथयूनिर्घोमनानगावंयवंगयया।नदादंमवच्चिवन्नं।
ननकान्यनिसृव्यर्यं।यावद्दशदिक्षुबुद्धक्षेत्रयन्नमाद्दनृज्जः समभवन्यसत्वयूस्तथानूयंकर्मसमत्कयिनंमाक्लिय
नियमवदनीयंश्रमायनन्ननकंउययश्चिनवींयावयथायूध्वोक्त।।एवंमन्त्रायनमस्तानौनवसंघानकाणूत्र संजीवना।एत्र
वंनानाविश्वानिर्य्यव्यानिर्वाच्याःएवंयमस्ताधक्यवकर्व्वी।एवयद्धदानिद्रवकर्व्वी।एवंकुस्ताणुयिमावध्रसनगानूणावा

ल२

अ ६ ग

वद्धक्षेत्रमनुष्ययुनिलानंयनिलनकु।नथावागयुवदिने ❀ धर्म्मविनयमानागययथु॥ अग्रगच्छयनिनिर्वाययु॥ यच्छगस
ल्वानामयनिक्लेशकर्म्मरुलस्यागननदत्समनादिकालंछत्वावीर्यो म्हसाननवंउययथयु॥ वुद्धक्षेत्रयनमागनजा॥ समाध्य
गमेघीयाश्वमकाया॥ यादर्शवयु॥ वकेकस्यमकायइ॥ समनूयद्ध्वगनाजयुमा।ह्मसदासमस्तवना। वकेकस्यथ्वमकायव
वैनूया॥ स्वदू॥ ख्वावयनाजानीयानयस्थेनर्द्धिनस्वनुक॥ भनीनयूदू॥ ख्वावदनासंज्ञानामि। वकेकथ्वमस्मान्मतावव॥ वूद्ध
क्षत्रयनमाघ्ननजा॥ समान्मीत्रावक्षुरख्वनांनेनयिवांकानद्धामसनराबयु॥ यवनर्दिवूद्धक्षेत्रयनमाघ्ननजा॥ समयदग
स्वदिक्ष्यनूनयूलोकधातुयुसत्वानकर्याकानकाः यावदवीवियनायघ्नानिकर्मा क्षिसमस्तसत्वानांनिस्य॥ यच्छयावघद्ध

१५७

कथारुयं बुद्धा भगवन्तः ४ तिष्ठन्ति ध्रियन्ति यापयन्ति सत्वानां धर्म्मान्देशयन्ति ॥ ते मम बुद्धा भगवन्तः । साक्षिभूतात विघ्यन्ति ।
ज्ञानभूतात विघ्यन्ति ॥ व्याकनानुमतदन्तः भगवन्तन न्हनायां समयक्स्याचैतद्रक कल्पात वयमदेविंसाकनवर्षशतायुष्का
यां तथागतार्हन्त सम्यक्संबुद्धा विद्याचरणसम्पन्ना यावत् बुद्धा भगवन्त ॥ संक्षेदा दस वैंनूयं बुद्धकार्य्यमति निष्पादयिष्यु । यामत्रेति
ह्मा ह्नन्ता ४ आमूथगावध्वसर्वावनीयर्वेस्तदवगान्धर्व्वमानुषान्ध्वलोका क्षितिगगनस्थिता ४ स्थायथित्वात थागतानां सर्द्धे
शुद्धियुवर्त्मयसाना ४ येश्रमणुलन यादौवन्दित्वाहः ४ ॥ साधु साधु सत्वा यानुद्दिकाय स्मौनान स्तोति ४ नास्मौन व सत्वयसमेता
कद्धाल्यन्ना ४ गास्मौनं क्षमदायाद्दिक्षान्तं दशी । नदाय्या सयन सर्व्व सत्वा मदा कनन्द्वाया संक्षेपिनीय ह्स्यमानन्तर्यिकारब

अ
८
३

ब्याभयया वद्वक्ष्वज्ञ भयनमा घ्नजा ८ समष्यनायवूव्रक्षत्रयूदभसदिक्षनायप्लाकथाउयूमस्तनवंनूपकर्म्माक्रियस्यागुाय
वमूनथ्यथ्वन्थवविनाभजूजिद्वाकाक्ष्म्नदस्तकागयादका ८ स्मोनेयुमष्ठविर्ल्तनत्याशिनवोमथुविनक्षयिनवंययालंयथा।
पूर्व्वाकं।। पूर्व्वाकंयूननवमाद।। जवीद्यासदाननकउयययय।। यावञ्चिनसंमानभत्वायननस्वन्वेंप्रनिगृहीय ८ नावद्वि
नसदृंजवंनूयाविविर्व्वेन्ननकनिर्य्येस्युगेयूयक्षासननाक्षसययावन्मनथ्यदु ८ ख्वाययपिंनि ८ जवंद ८ ख्वमननावयंयथा
पूर्व्वाकं।। यद्दिमजवंनूयानलनायांसम्यक्वोंवारखो। आभानयनिर्यूय्यनमाथावयूनमजवंनूयानलनायांसम्यक्वोंवाथ्वो
आभयनिर्यूय्यनयावत्पूर्व्वाकं। साक्षिरुनामवूढारागवकारवउ। यदभसदिक्षमूयमयाजसंख्वाययूमूनयूला

११८

घ

धिसत्वाय ॥ दृढवीर्य्यसमाधानवज्रयुक्तावबुद्ध ॥ त्वमस्मानर्दिसपूजामाल्यगन्धविलपने ॥ गगनगञ्जाय बोधिसत्वाय ॥ व
क्न्दनं त्वयादानं सत्वश्यामदनीकया ॥ क्षीणकाले सिंचन्नाथरक्षस्व वज्रलब्धं ॥ वज्रछन्दयुक्तावभासाय बोधिसत्वाय
वमाय ॥ यथा कार्णं मा विस्तीर्णं वंत्वं कन्दधाशय ॥ त्वया सत्वत्रायं यत्का बोधिचर्याप्रदर्शित ॥ वज्रगर्भनाम बोधिस
त्वाय ॥ नवानायक्षयसत्वयत्का यथिन्वा तथागत ॥ यत्वं सर्वगुणाधायना वज्रयुक्ता विबद्ध ॥ सिंहनादस्वाय ॥ अनाग
भयप्रध्वानतत्रकक्षेण मानक्षयस ॥ किलित्वमाको बोधिसत्वमात्रयिदृ ॥ खिमान ॥ समन्तभद्राय बोधिसत्वाय ॥ जाल
कान्तनउयक्ता मिथ्यामाश्रयसंकट ॥ गृहीतादयवसत्कामान्तन्नबिन्नभाजना ॥ सूक्ष्मास्याय ॥ कुवियाणुवायद्विकाङ्क्ष

ानद्या

फ७७

का४यावदकुशलमूलसमवधानगतावेनया४यु गिगुह्ये नाश्वनन्तस्वधिष्ठानंनमस्यायतयथात्त्वंयुथसविकात्त्यादनानमस्त्वा
यासम्यक्संबोधौसत्त्वानांसंपद्यरत्न४त्राणंयनायनंसत्त्वानांदु४खयुभावनार्थंयुधिष्ठानेरत्नं।तथागतजागायत्रियूयक्रतुव्याक
नानुवन्तगवनानरत्नायांसम्यक्संबोधौस्वयं४नाजास्मृसगरुद्व४यन्दमानव्वास्मोहस्यये४भगुल्लनवन्दिवाद।मल
यन्नसबोधौनसख्यसत्त्वमनाथित्रा४सत्त्वयत्त्वंदयायन्नभेत्रस्मावंत्त्वंनिदर्गाक४ययालैमूवला।किन्तं४वनयाद।सत्त्वघ
सक्षयरतनावानसकागूनीन्द्रियान्वयूमूगौन्द्रियाथ्य।कयाश्चित्त्वैश्वर्यंमिदन्द्रियाधीनाविध्यसमन्तहिहानकाम४ययाल
मदास्कसयायस्त्वाद।वहुकोटिसहस्रसत्त्वानांकुशलार्थंसमागता४नुदनात्त्वयिकान्धमसहायनमदूष्वनं॥मेश्रीवा

१७८

हरवीर्यसमत्वादयथागुणकयात्रयश्मावसित्रेलाक्षवबतववन्तन॥विमलन्दुआद॥मदाकानृद्ध निदिष्टवोधिसत्त्वानगा
चनश्वयंदित्वानसमामश्कयदगुसङ्किनश्वलवगधार्यायाद॥क्षगयालोकलियतुयावोधिसत्त्वयासमाशिनाक्किन्दस
क्ष्मलास्त्वींसिध्यनयुधिविर्हया॥क्षीमियालायाद॥ज्ञानकागसमगुत्यंकनायुधिविनिर्मला॥वर्लसवोधिवयायसत्त्वाय
चिनवध्यश्वलमन्दर्गनावोधिसत्त्वामदामत्त्वश्यनृदमानावाक्षगस्ययत्ङ्कमगुल्लनयायोवन्धित्वाञ्जलिंयुवदोन।
वान॥मृदाहस्तानाङ्गमत्वत्यक्षगनाग्रविलोविनी॥दयालयधलिनामसत्वान्मावसिद्धश्रविनां।सर्वावनीचकलयप्रसा
यर्यासदवगान्ध्वमानयाशमदास्ययंवमगुलनयायोवन्धित्वाक्षगोश्च [illegible] श्रविन्नाविविविनाविनथयदयकाशिश्वाथ।

कातना

ठयंकसमृद्धिनाभृदीनादगवसन्कानाआननकार्य्यकानकानका ४ ॥ वान्धदसद्यप्याद ॥ न्वमानानागंरायंदस्त्वानथाआदर्थी
सशुल ॥ गृदीनादगवसन्कानासद्धस्मयुगिदयका ४ ॥ नन्तकाउनप्याद ॥ त्रिह्लनर्थ ॥ लसमाधान ४ दयाकानेद्यदषिन ४ भृदी
नादगवसन्कानाआर्य्याद्याभयवादका ४ ॥ विगनतयसन्कायप्याद ॥ न्वेद ४ वेदस्त्वासत्वानात्ययायगनिसथनि ४ वृदीना
दगवसन्कानाउंदुकमद्धीत्वायात्रिना ४ ॥ उत्पलदस्काप्याद ॥ दयास्तननवीर्य्यद्ययर्वान्वयिसर्दिना ॥ गृदीनादगवसन्कानाजत्मा
मनदयी ॥ त्रिना ४ ॥ ह्लानकीर्त्तिनाद ॥ वद्मनावाउयसनाज्ञगवायूसमीत्रिना ॥ गमसिह्लानमनायनमानवलंयुसर्दसि ॥
धनद्विमूदाप्याद ॥ नवीर्य्यदरसस्मात्रि ४ द्धीद्यज्ञगविमाद ॥ द्ययथालंसर्य्यज्ञगजालयुसर्दसि ॥ उत्पलवन्दाप्याद ॥

प्र
व
०

१६०

वनामानिकिंकानियद्धाधर्म्मपत्रवक्षायगतवोधिसत्वामहासत्वाः तंपृथिवीवालंदृष्ट्वायनक्षवोधिसत्वास्तांवुद्धान्भगव

न्तः यापिपृच्छन्ति। कोनवन्ध्यरुः वाः युष्मायामहत्तः पृथिवीवालस्यल्लाकयादर्शावाया। महत्वाश्चयष्यदृष्टनतिप्रवर्ध

र्द्ध ।। भनखलयनसमयनपूर्वस्यांदिशिभायींङ्गनावद्धक्षेत्राण एकगंगानदीवालिकासमानिवद्धक्षेत्राणिढिजूतिकस्यवत्त

विवयानामसलाकभारुः भगवन्तविवयवद्धक्षेत्रनन्तवद्धानामसनर्थीनादसम्यक्संवुद्धारागवानतिष्ठन्तियाययायो।

अनुमयत्वासंख्यायन्धः यनस्यनः यानिवृतः धर्म्मन्दगयनिस्म। यदृगवद्धमसायानुकथागत्रवद्धक्षेत्रनन्तकनुनीः

मवोधिसत्वामहासत्वश्चन्द्रकनुश्रनोध्वोवोधिसत्वायननन्तचन्द्रस्कथागताः भनांजालिन्युढम्यनन्तचन्द्रनथागताम

ति स्म विज्ञानस्कन्धो ॥ यदा च कुलपुत्र समन्तभद्रेण गख्वा॥ आ॥ घ्रानन्त्वर्गरत्यन्तथागतस्याप्रमादे दक्षिणं जानुमण्डलं पृथिव्यां प्रतिष्ठाप्य
ष्यसि ॥ अथ तावद् देवमहता पृथिवीचालश्चा प्रादुर्हेतश्च समन्ताच्चा दशसु दिक्षु बुद्धक्षेत्रपरमाणुरजःसमय बुद्धक्षेत्रप्रयपृ
थिवी चलति संप्रचलति ॥ क्षुभ्यति प्रक्षुभ्यति संप्रक्षुभ्यति ॥ वेधति प्रवेधति संप्रवेधति ॥ यावन्तं प्रनष्टति ॥ पुनरपि स १४१
ज्ञानवनामः प्रादुर्हेतश्च विविधा पुष्पवृष्टिश्च प्रवर्षिता ॥ तद्यथा मान्दारव महामान्दारव यावदनन्तायुता ॥ एवंरूपा
पुष्पवृष्टिश्च प्रवर्षितवती ॥ यद्दशदिशासु बुद्धक्षेत्रपरमाणुरजःसमेषु लोकधातुषु बुद्धा भगवन्तः ॥ तिष्ठन्ति ध्रियन्ते यापको ।
यति शुद्धेषु बुद्धक्षेत्रेषु अपरिशुद्धेषु वा सत्त्वानां धर्मं देशयन्ति ॥ ये च तत्र बोधिसत्त्वा महासत्त्वाः तथास्त्वद्धानां राव

हूनि ४ स्याहकाटिनि ४ वारधेयाधिश्चनं कृतं । वुद्धक्षत्रगुप्तव्यासाश्च यत्रि गृहीता ४ वैनया सत्त्वाश्च यत्रि गृहीता ४ वैनय सत्त्वा
श्च यत्रि गृहीता ४॥ सर्वे वनश्च सत्रुकामसहाकनूघासमन्वागता ४ महावार्थिसत्त्वाय ४ सर्वावली गोयर्थे दमतिरूयक्षिर्दैयैश्च
कायायं श्रीमयात्रघिकलियगेवुद्धक्षत्रं सद्धेआननतायकाभ्रका ४ व्यावदकृगलमल सर्वधानगतादवश्चसक्ताना ४ वैनयाः
यत्रि गृहीता ४ सर्वावनीवसायर्थे सदवगन्धर्वमानुषासनश्चलाव ४ गंमत्त्वगर्भेन थावानमयसायनस्य ससाकानाधिक
स्य यश्चिसमकस्य यूजायायूक्का ४ येक्षे मधुलनववन्दित्वायाङ्केलिरुना ४ स्त्रिम्न्वानस्यवर्द्धताय नैं ॥ सवमसहासत्त्व ४ तस्य
तगवगानन्त्वगर्भस्य तथागतस्य यूननानिसर्ल्लीव्याकनरधन । यदा च स समहासत्त्व ४ तस्य तगवत ४ यूननाय दक्षिणजान

अ
चु
द्वि

मा२

गदवाचनामकामदनतगवन्दरु४कम्युत्थयामदन४ष्याथिवीवालस्यताकयाद्र्शावाय।मदन्वाध्वयव्यख्यायवर्षेघनाये
।।नत्वन्वन्द्रक्षथावानजाद।।सुक्षिवालयग्रयष्ठिमायींदिगिंडूमावृद्धक्षयागुव्रवाबांनदीवालिकासंन्वखानोंवृद्धक्षप्र
नोमिन्नुघ्यनत्रसांकिनरक्षोनामलाकआरु४।।नत्रसकोन।क्षपूद्धक्षप्रनत्वर्गासथानानायावद्धक्षोरनावानिष्ठनियाथय
गिवाधिसत्वकाध्याव्याकनांनिजनकनायांसम्यक्संवारवोवाधिसत्वविषयसन्दर्गंनयागंथवनयादसमाधिविषयधानघी
मखयद्दधर्मयथायांताचमाधिवकथ्वाग्रमताकानूहीकावाधिसत्वामदासंत्वगनेवनयंत्रगिधानेछतं।।मताकानघी
यन्निताविनावास्काचिनाअनकनायांसम्यक्संवारवोव्याकधनिर्द्दंगवाधिसत्वानोंतथानूयात्वगिथनाउतीविनो४यद

न्तःकालियुगेवर्त्तमानेकालेयत्रिगृहीताआनन्तर्य्यकारकाःयावदकुशलमूलसमवधानताःदन्बसनानाःसत्वावेनयाःयत्रिगृहीताः॥रत्नचन्द्रस्तथागतमाह॥साधुवंकुलपुत्रयत्त्वंनमहाकारुणिकत्वप्रथमचित्तोत्पादिकानांसनकृतार्यांसम्यक्संबोधौ॥गच्छतकुलपुत्रायूयंतांस्त्वकौनद्धिबुद्धक्षेत्रंतस्यरत्नगर्भस्यतथागतस्यार्हतःसम्यक्संबुद्धदर्शनायवन्दनायपर्युपासनाय।तेक्षसमाधानमुखनिर्द्देशंचर्य्यांवेभावनस्यधर्मपर्यायंश्रोष्यथ।तेक्षमहाकारुणिकंबोधिसत्वंमहासत्त्वमघवनापृच्छथववक्षवदथरत्नचन्द्रस्तथागतस्त्वांसत्यनयपृच्छति।ःदेक्षचन्द्रभावनविमलंपृष्ठंपृष्ठितवान्।साधुकामश्चान्तप्रदलंववक्षप्रथमचित्तोत्पादनत्वंसत्यनयमहाकारुणिकव्यासाधुधयसेस

ह्री॥

मञ्जुलं निधिपकवान नवदाम नगवान्कथानूयीस्मिनं प्राप्दनकापीनयथावदगसदिक्षु वूबक्षेत्रयनमाशनजः४ समालोकयानुत्थ
लिना४ यूथ्य वर्षीक्षोतियवर्षिनमसर्वत्रवन।यूवबक्षेत्रयनयूवाधिसत्वामसासत्वा४युवावनाथं मसाकेनधावाधिसत्व
युधिभाववर्यानिदर्शनार्थं वाधिसत्वानां४ मसासत्वानां वूबक्षेत्रयनमाशनजः४ समसत्यदिरेक्वा वूबक्षेत्रव्व४ संनियतना
थं वाधिसत्वां४ मसासत्वानां समवधान सखनिर्द्दशनव्यायं सायनार्थं ननथागतेनत्रवंसूयाहिओगतिसार्य्याहिदार्भनाः
नाभोवकूलयूग्धावाधिसत्वागंनत्वंद्रगथागतीयात्रियूकोकिस्म।।कियाद्विभात्वादितेतदेकरतवावभोनमसाकाव:
हिकनवाधिसत्वनमसासत्वनवाधिविलं।।कियाद्विनंवाधिसत्ववानिकांवोर्द्धवान।यनयं४कयायलोकनोत्वक्रम

क र व्यू

१६३

कायत्वयावास्वेसमायायिनासर्वनयस्केयावद्ववुद्धक्षत्रयनमाघनज४समासंख्यायकोलो४दगसपिंकुवुद्धक्षत्रयनमाघन
ज:समवूऽनायल्लाकधाउयूनवूऽत्वंप्राप्यधर्मवर्धयवकोशिन्त्वात्वामानत्यवर्यनायिष्यन्त॥जूननत्नीयनकानोद्घ।
नतसावसन्त्यनय॥तनखलयन४समयन४ध्वानवतिवाधिसत्वकाद्य४जककठिनवदक्तिवियसयिनदकलगव
नसन्निनर्धेवूद्धक्षेत्रंगच्छ्नत४नस्यनत्नवानस्यनथावानस्यार्हन४सम्यक्संवुद्धस्यकिंर्वदर्शनायवन्दनायपर्युपासना
येानेक्षनत्यनर्थंदर्शनायवयस्यनथागनंननयितिनंनास्मावकान४प्रुयिन४ॐसंवचन्द्रनाच्छविमलंयूर्ध्वंयथिनंसव
कूलयूप्रनत्नवन्द्रसथागनआदा॥बाल्कनकूलयूप्रायस्यनर्दिकालंमन्यप्वागगप्रवनत्नवानस्यनथावानस्यसकाश

नस्या

क
रु
ण

दिक्षु बुद्धक्षेत्रयत्र मामनजसमा सलोकधातुषु बुद्धक्षेत्रादिशब्दनायूपिगानि। न तत्वया सर्व्वत्र महाकारुणिकेन मयप्राति
लर्ध्वं गन्तव्यं सत्वानयसाधकृत्य ४ यावच्चिमकानां महाकारुणिकानां बोधिसत्वानां महासत्वानां महाकरुणाव्यासानदय
ष्टिमानन्तोयुक्तमकृत्यद्य गन्तव्यं सत्वानय कृत्या बुद्धक्षेत्रयत्र माहवज्र ४ समासानुरुनागानामसंख्येयान्वास्यानू बुद्धक्षेत्र
यत्र माहनज्र ४ स मान्वसत्व दिगायत ४ कोटिशब्दनायू नयनत्वया बुद्धसंख्येय सत्वकोटीगणनासमुद्रमाद्यनलकृतायां स
स्यक्षस्याख्येसमायायितानि। निवशिमानि यानि स्थायितानि तत्र तत ४ सकाशमुपनीतानि जन्देवर्षिकानि च स्कोयिता
न्यनकृतायां सत्यक्षस्याख्येर विप्यन्ति किं विरुत्रयदिमानन्तबुद्धक्षेत्रगुणव्यूहसंयानि गृहीष्यन्ति। ययेक्षव्याकरणं लप्स्य

१६४

दनाथं विमला यथाध्यषिताः॥ अथ गोडो बोधिसत्त्वो भगवतः सकाशान् नयाभिवर्त्तित्वा त्वाम्भः स्य यथा स्वयं नामयित्वा
सुगतपदाब्जम्॥ ॐ नमः सत्त्वानन्दन चन्द्रप्रभ तथागतेन चन्द्रनाम सविमलं पूर्व्वं यथाविधिर्नमः साधकानध्वनि सत्त्वानुपश्यापयेतः
यावद्यथाकं पूर्व्वं यथालंकृत्य समयालंकृत्य समया संख्याता पूर्वायां दिशायां बुद्धक्षेत्रे बोधिसत्त्वा महासत्त्वाः सर्व्वे नद
बुद्धक्षेत्र संख्याकाः॥ चन्द्रनाथ विमल यथा गृहीत्वा त्वाम्भः स्य यथा ध्यायिताः॥ श्रीनिश्चयो॥ साधकानां यथाविधि यथा यद्वो
कं॥ एवं दक्षिणायां दिशायां दिशा बुद्धक्षेत्र न सयतन वनि बुद्धक्षेत्र प्रकारान्नयन गगनसहस्रान्नतिक्र मित्वा तत्र निर्यूह ।
विहारे तिनानामसाकधातुनत्र निर्यूह विहारे तिन बुद्धक्षेत्र सिंह विहारे तिन ध्वज नाज्ञानाम तथागतोर्हन्त सम्यक्संबु

द्धा

मर या

वृ समाधिना सर्वनिर्द्दग्धं वर्ष्यावेगावयप्रर्म्मायर्थ्यं व्याख्यथ ॥ अथतोधोकुलपुत्रो तत्त्वकनुश्चन्द्रकनुथ्य तत्त्वचन्द्रस्य तथाग
तस्य सकागान वज्रलावृविमलेयूष्यगृल्वा सार्वद्वान बोभितिर्वा भिसत्त्वकाठीतिः तत्त्वविश्वयायीशाकधानो संयक्सिंतोग
स्थथायितामविद्य तान्त्रवंभवगकावाधिसत्ता यर्थाग तत्त्वविश्वयवाधिश्वयूकर्दिता । ॐ ह्रसमन्तोत लोवृद्धक्षत्रजस्थूव ।
ह्रोयातव स्किताय तत्त्वगर्तस्थ थाव गरुता यसंक्रामगोड यस्य तत्त्वगर्तस्य तथागतस्या दोभिलसा वन्दित्वा विः
विधातिर्वाधिसत्त्वविक्रुवेशारिः पूजादताततत्त्वगर्भस्य तथा ।। तस्याग्रगात्वाक्षोहंद्व्हूसर्वावतीत्ववाधिसत्त्वयर्वाग्रोऽग्र
लोकनां वर्द्धतायसमाधी । गयावाधित्वत्रगदवाव गूप्रयंसमसाकनूक्षासमन्वागतायस्य तत्त्वचंद्रद्वतथागतेनमवं

अष्ट १

१६७

यविमलनेत्रा नाम तथागतः तिष्ठति ध्रियाययति । वसुन्धरेयं देवानां त्रिनिर्याने धर्म्मन्देशयति स्म ॥ तत्र तद्वेनावौ नाम बोधिसत्त्व
श्चासिंहविक्रं कायश्च नाम द्वितीया बोधिसत्त्वा गोद्धो सत्त्वनुपो जिनाद्रिय द्रियविमलनेत्रं तथागतम भगम सर्थयति एकतः कणो
यं नद्या पृथिवी वालुकाफयाइर्त्ता वा मस्तगश्च युष्मरत्निप्रवर्वेद्वस्या । यावद्यथापूर्वोक्तं ॥ भगवन् खलु पुनः समयेन तु उत्तनस्यान्दिको
शावूद्धेक्षप्रास्वाटोन यूनगगनसक्साध्यानिकास्या । तत्र जंवुनाम लोकधातुः । तत्र लोकेश्वनराजा नाम तथागतः । यावद्धूबानवा ।
वानकुक्षानां समत्तायानसंयुक्तिकानाना बोधिसत्त्वानां गुह्यासमत्तायानकथां धर्म्मन्देशयति स्म ॥ तत्र श्रोबोधिसत्त्वो उत्तकः आमूवल
स्क्षावस्ता नाम द्वितीयः पुस्त्राधर्मानाम लोकेश्वनराजं तथागतं यावित्पष्ठति स्म ॥ कारयन्ततगवन्दरुः कायत्ययामस्तनः

पानुश्री

द्धः॥ तिष्ठन्ति ध्रियन्ते यापयन्ति शुद्धानां बोधिसत्वानां महासत्वानां गुह्यमहायानकथान्वर्मनुद्गमयन्ति स्म॥ तस्मिंश्च पूर्यदिशो बोधिसत्वो महासत्वोनेकाकाशानवज्रंधरो नाम द्वितीयः॥ सिंहवज्रकेतुः नामो बोधिसत्वो महासत्वः सिंहविजृम्भितध्वतनाजयतिरष्ठन्ति स्म कारायकरागावन्देतुः॥ कः॥ प्रत्यया मदनः॥ पृथिवीबालस्वलाकवाद्वीयमसनग्निपुष्पवर्षस्य यावद्यथापूर्वोक्तं यथाल॥ यावदप्रमेयासंख्यया दक्षिणस्यां दिग्भिस्त्यान्यबुद्धक्षेत्रेभ्योऽप्रमेयासंख्यया बोधिसत्वाकाठीनयूनगनस्तदृशाः॥ संघेननं बुद्धक्षेत्रेभ्यो नृत्यान्काश्या यावद्यथापूर्वोक्तं॥ गगनतलपूनः समयन्तयश्चिमायां दिग्भिर्भूगा बुद्धक्षेत्रानुत्तथानवतिबुद्धक्षेत्रकोटीनयूनगनस्तदृशबुद्धक्षेत्रानतिक्रम्य च्चानगजयावर्तिनाम बुद्धक्षेत्रं तत्र श्रीनन्दि

१६६

गबत

नस्यवद्धक्षेत्रठोबोधिसत्वोमहासत्वोयनिवसति॥अनुक॥स्वविषयसंकाथितविषयानामहिनीयाअनश्रीसंभुदर्यस्त।
विकाथिगानामबोधिसत्वोभोधोसत्व्यनुयोयस्फुलिङ्गवेगावनाकुसमनथागतंपृच्छको॥कारदकरागवन्सेतु॥यस्व।
यासत्त॥पृथिवीवालस्यसावायापूर्वावायमसत्वाश्चयुयवद्धायस्फुलिङ्गवेगावननमथागतमाद॥भूमिकनयत्रा
स्वादिगीभावुद्धक्षेत्रानद्वगतसत्सबुद्धक्षेत्रानामगिलस्यगत्रसंगीतरहोनामलाकधातु॥तत्रतत्त्वागतोनामतथाग
तायावद्धक्षानतवाक्रिष्ठांगिधर्मोक्षेदगयनिस्त॥वद्रसत्वकाशाव्यावजारत्वनृत्यनायांसत्यकास्यरहो॥बोधिसत्वविष
यदत्रसन्दर्शनयद्विधानविषयव्यूहसमाधिविषयश्चनगिनखनिर्यूक्षावर्मयर्याचंनायमाराविकस्थतग्रमसावान

पृथिवीवालस्यताकयादृतावाय। सदत्याश्चपुष्पवृष्ट्येयावद्यथापूर्वोक्तं॥तेनखलुपुनःसमयेनअधोदिशीनांबुद्धक्षेत्र
कुसुमस्थानवतिबुद्धक्षेत्रनयुतानतिक्रम्यतत्रविगततमान्धकारानामलोकधातुः४तत्रविगततमयययर्थेच्छनघोषानाम
तथागतः४तिष्ठतियापययतिचतुर्द्धूपर्षदात्रिभिर्यानेधर्म्मन्देशयतिस्म॥तत्रबुद्धक्षेत्रेबोधिसत्वानदासत्वावका४
अनन्तवेनावनानामद्वितीय४खवाबेनावनानामयावद्यथापूर्वोक्तं। तेनखलुपुनःसमयेनउपरिष्टायांदिशिगं
नाबुद्धक्षेत्रानद्वगतमसदस्रबुद्धक्षेत्राणामतिक्रम्यत्वात्रसंकुसुमितानामलोकधातु४तत्रसंकुसुमितबुद्धक्षेत्रवरउ
लितकुसुमसम्वेशावनानामतथागतोयावद्भगवान्तिष्ठतियापययतिचतुर्द्धैपर्षदात्रिभिर्यानेधर्म्मन्देशयतिस्म।

स्मा। स च महासत्वानन्तवार्त्तस्मृतथागतस्य युक्तानि यर्त्म्मैयाकन्तहभून्धानभासदावर्त्त महासत्वनन्तस्य तथागत४यू
त्वाय दक्षिणजानुमण्डलं पृथिव्यां निक्षिप्य तेन यामनतगावनातथागूयंस्मिन्तेयाविष्कंतांयथदगमपिद्धु वुद्धक्षेत्रयतमाद्दाव
ज४ समयलोकधातुषु सत्ताः पृथिवीपद्धिकानंवलिनायवलिनासंपूर्ववलिना। वैयिनायावन्त्यष्यदृष्टि४प्रवर्षिना४ सर्वंत्यष्ठ
नत्यावोधिसत्वा महासत्वा श्युवाधनार्थं महाकानर्थ्यावोधिसत्वानत्यानिदर्गेनार्थं वोधिसत्वा महासत्वा वुद्धक्षेत्रयतमाद्दानडः
समत्यालोकधातुत्य४दभत्यादित्व४गप्रवुद्धक्षेत्रसंनियमिनार्थं वोधिसत्वानाव महासत्वानां समाधानमुखनिर्द्दभचत्यावे
भानयंर्वेस्मयर्त्यायंतावमाताथेगतनतथागातेनजवंनूयाधिसागेतत्यानि संदर्शितानि। एवं कुलपुत्र वोधिसत्वो म

ह्विकावाबिसत्त्वामदासत्त्व४ त्रवंनृपंख्युगिब्यूनंहनवानमसाकनआयनिताविनावावाताषिनाऽनूरूनायांसम्यक्संबो
व्याकनष्ठानिर्द्दिशंबाधिसत्त्वानांमदासत्त्वानांयथानृयख्युगिब्यननघ्रूाविनायथावह्ववाधिसत्त्वकाटिति४वूनूक्षत्रयुगि
ध्यानहर्नंबुद्धक्षत्रम्युस्ताभ्वेनयसत्त्वाश्वयनिगृहीता४सर्वकामसाकनुज्ञासमन्वागतताबाधिसत्त्वासर्वावर्णायर्वदमरि
ल्पयज्ञिदृयेश्चकवायेंज्ञागमनाद्धिकलियगबुद्धक्षत्रंयनिगृहीतंसर्वचाननार्थ्यकानका४यावदकुगलमलसमवधा
नगाना४दर्वसत्त्वानाभ्वेनयायनिगृहीता४।सर्वावर्णीवसायर्वासध्वगान्वघासनमानयथलाकानन्तगार्तस्यनथाग
नमूजामयसायगस्यमसाकानुज्ञीकस्यपूजाकर्म्मरुपरुपक्का४।यश्चमनुल्लनवन्दिच्चापार्ञ्जलिहताक्रिच्चायर्द्धेसायंग

ॐठवर्याव्वेभानयवर्मायर्यायणवहाय।गेश्व मत्ताकानृत्तिकवाधिसत्वं सत्तासत्वं ममववननपृच्छथववेश्रवकव्य ४
ग्रुस्कलिगन्वेभावनक्लुसमस्कृथागगत्वांसत्यवमयृच्छगवनुग्रावृविसलंयुध्यंग्रुयिगंसाधकानथानृयदक ४ ग्रवेश्वत्त्व
यासत्यनवग्रुथमविक्षात्यादनमत्ताकनृशाव्यात्तानघदगमदिदृवंद्वश्चत्रयनमाध्नजः ४ समोत्ताकधागव ४ गध्दनायृति।
मा ४ ।मत्ताकनृशागध्दश्चुयुगिलच ४ गनत्वंसत्यनयसाधत्य ४ यष्ठिमकानांमत्ताकनृशामयानसंग्रुश्किगानांवाधिसत्वानांमः
त्तासत्वानांमत्ताकनृशाव्यात्तानमयुधिधनननत्रोधजामञ्छघयगिगनत्वंसत्यनय।साधत्यत्वंसत्यनयवृद्वक्षत्रयनमाध
नजः ४ समानानागनामसंख्यायकत्यवृद्वक्षत्रयनमाधनजः ४ समादगयिगलाकधागवायसः ४ कीर्त्तिगध्दनायृतिगा ४ गन

अव ३

दासन्वोस्व विद्वयसंकायिन विषयस्वबानधीसंरू यघविकायिनथ्व संप्रस्फुलिगवुसमवेनावननथागगंयाति एकुकिमा ॥ वि
यविनान्या दिगंरादकनागवृनगंनमसाकानृहिकनमसासत्वनवाधायविरौं ॥ कियश्विनंवासमसाकान्हृहिंकावाविसत्वाम
दासत्वावाधिवाविकावोर्भूय नयंवकवायलाकभीवृश्वागानहिकलियुगावर्ष्णेमानकाल ४ यलिंगृहीत ४ आनन्कय्यकाव ।
काभ्यावदकुशलसूलसमवधानवाया ४ दवसनानावेनया ४ यतिगृहीगा ।प्रस्फुलिगकुसमवेनावननस्फुथागनआल
॥ संयगिकूलयुप्रगंनमसाकानृहिंकनयुथमभनकनायाँ समयकांसा ॥ खेविलमत्यादिनगङ्गकूलयूपायूयंगभीव
दीलाकवाएँ ॥ गस्यगगंस्यनथागगस्यार्दरा ४ सस्यक्षस्वद्वस्यदर्शनायवन्दनाययर्थाया सनायगक्षसमाआनमखनि

१६९

यितादकृतगवकृत्रसक्षीनद्दोवद्धक्षत्रगच्छमगस्य रत्नगर्भस्य तथागतस्यार्हतः सम्यक्संबुद्धस्य दर्शनाय वन्दनाय पर्यु
यासनायानं व सत्यान वं दर्शनाय वन्दनाय पर्य्युपासनाय यस्य तथागतनत्रिशिनं तोः साधकानानत्त्व चितः शङ्कुमवत्नद्व
याव विमलाः यूय्याः युचिताः सव कुलयपुत्रस्फलिंगकुसमवैनावनस्तथागज्ञादि॥ गच्छत यूयं कुलपुत्राः यस्य तद्दिका
लं मन्त्यघ्र। गच्छत यूयं कुलपुत्राः रत्नगर्भस्य तथागतस्य सकाशं आगता समवधान सर्वनिर्द्देशवर्यावैशानयधर्मपर्यायं श्राय्य
थास्मृथस्दल कुलपुत्रगोद्धोवाधिसत्वोस्त्वति यय संकायिग विषयेयध्व आनन्दी संदर्शयद्दाविस्त्वायितश्च। गस्य यस्कुलिगकु
समवैनावनस्य तथागतस्य सकाशं छन्द्रनात्र विमला यूयं गृहीत्वा वहत्वाधिसत्वकोटिशिः सार्धं संकुसमिताधूद्वद्धं

अष्ट०

त्वं सत्वानप्रमेयानसंख्येयान् सत्वकोटीनियुतशतसहस्राण्यनुत्तरायां सम्यक्संबोधौ समादापयिष्यसि निवेशयिष्यसि प्रतिष्ठापयिष्यसि॰ तेनावचन॰
समादापयन्तो गंगानदीवालिकोपमान् स्कन्धायतनानुत्तरायां सम्यक्संबोधौ॥ किं चित्तमुत्पादयत भगवन्॰ स कालसमये दिव्यान् बुद्धक्षेत्रगुणा
व्यूहान् संदृश्य निर्मितांश्च॰ वैनेयसत्वांश्च करुणाक्षान्तिमैत्रीविनायकदिशः॰ यत्सत्वाननुत्तरायां सम्यक्संबोधौ समादापयित्वा तान् व्याकरोत्।
सर्वेषां बोधिसत्वानां स्वयमेव ते यथायथा बुद्धक्षेत्रगुणव्यूहान् प्रार्थयन्ते॰ समस्तेन संख्ययो॰ कस्येदं भग
वत्प्रणिधानं निर्दिष्टं। यदि यथाशक्त्या अनुत्तरायां सम्यक्संबोधौ चित्तमुत्पाद्य बुद्धक्षेत्रगुणव्यूहं स्वयमार्जितं धर्मचक्रं प्रवर्त्तयित्वा त्वामभवान् अवदन्।
दिव्यं बुद्धक्षेत्रगुणव्यूहं प्रतिलब्धं॰ समस्तं अनुत्तरां लोकधातुं बुद्धक्षेत्रं
नाविकि। अनन्तमनोरथं नकानन्तं समन्तपर्यवसानं गगनस्य यत्र॰ समन्ततः॰ बहवो बोधिसत्वकोटीनियुतानि॰ वयम्

अयंमसाकान्रद्दिकावाधिसत्वामसासत्व४यस्ययुस्कॱलिनकुसमवेशावननतथागतनंॱॱभवन्द्रनावविमलायुष्यावि।

सर्ज्ञिना४।भवन्वाधिसत्वा४नगवतनगस्यकागास्यनाटस्यनस्यत्राक्षेदस्यभवन्द्रनावविमलायुष्याउयनामयिस्वाह्रॱॱभ

मस्यन्वयुस्कॱलिनकुसमवेशावननतथागतननवन्द्रनावविमलायुष्या४युविना४साधकानथुगसत्यनुयानुयुदक्षीया

घस्याधांकंत्रिसिनंगे४साधकानंभिवद्दिनसिनि॥यानिनतायुष्या।निभूत्ययुवुढढ्श्रीयुयुववविमानि॥विविरवेथुकृण

लभढ्वंःनावदूनक्षत्राध्यायूनिमानि॥नयथावुढ्वगढ्ननधर्म्मगढ्ननसंघगढ्ननअवतासगढ्ननयाचसिनागढ्नन।

वलगढ्ननवेभानयगढ्नन।सूरिस्हगढ्ननसूमिसंस्कानगढ्ननअनन्त्यादगढ्ननतिनाघगढ्ननमाक्रगढ्ननउयभाँ

[illegible]

ग्रामंस्क यिनाङ्गू द्ध वृद्धस्य त्र वक्ष ह्मेन संख्यापा ४ जुस्व वरसोयानन स्कृय्य नवनन्त्व गार्गस्थागगस्कनायसंआमन ४ गर्गनख ।
लयन ४ समयनसर्व्वावनं संगीन ह्रं वृद्धस्य यं जवं नूयं समसायानिक ४ वाधिसत्त्वयुथ्य कवृद्धयानिके ४ श्रीवकृयानिके ४ कु
लयूत्रे ४ ध वज्रयाव त्म स्नानगो ४ नयथा यिनामङ्गू द्ध वनस्वानत वनस्वानिल वनस्वाभाग्नि वनं वासम्यन्त सगंरावगू ।। जव
मयनस्त्रिं समयसन्तीन ह्ये वृद्धस्य यतिरूह्रूं स्हं समसायानिके ४ वृलयूत्रे ४ यावनमस्नानगो ४ नवबोधिसत्त्वा मसासत्त्वा
नत्वगर्गस्य गथागगस्य यादो भिल सावन्दित्वा विविध समाधानवल वाधिसत्त्व विकुर्व्व ह्मेन यूजां सत्त्वानत्त्वगर्गस्य गथ
वागस्य यूवन ४ श्वामक्षे हस्ता सर्व्वावरस्थ्वना ४ यर्वा ४ ध्यांजलि रूगा स्त्रिम्सा वद्धूनाय मामा ४ नयां वाधिसत्त्वानाभगवदनावगू ।

१०१

त्नगर्भेन्कथागतं त्रवंयख्यक्ति अग्रतानन्त्नगर्भेस्कथागणानितयर्ल्पं सर्वंग सास समन्वागतानि मामकमानस्य ध्वस्तान्धकाय
क्ति॥ सवकुलयुग्रनन्त्नगर्भेस्कथाचाना दिन्कसस्यक्षस्वह ४ समप्रद्यन्ह्य त्राग्न्यास्य तावकानेमनत्युदक्ता॥ साधुसाधसदाक
नूधिकमसाधाक्ष्म्ब्रवाद्यना गिद्धाक्ता नां सत्वानांत्व समिकानूधिकधिनवान ४ थ्र ता सकनालाकसंहृष्यम॥ तयथायिनान
ताभ्रघसस्यन्नं यूथ्यक्षत्रं नानार्धिं नानागन्धं नानाख्यर्णं नानायगं नानादर्गुं नानामर्लं नानारोधध्वा यकनदासन्नं। कविदम
यूथ्याया जनगणंय माद्यनवहूगान्धेनतयन्ति विनावयन्ति। कविद्विज्ञाजनगणंययालं कविदगयूथ्या ४ यावन्तसर्वे वाउवी
यिकांलाकयाउंवहूनगास्वेनगयन्ति विनावन्ति॥ यथ्रगग्रसत्वान विदीना ४ भ यूथ्यगन्धे ग्रात्वावकृष्यियागिलराक्षवविना:

[illegible]

गगद्धन। यशाक्तगद्धनसदासेत्रीगद्धनसर्वांकनृशागद्धनयनगहृणामि ४ ॐ विदुदकागहृणामि ४ ॐ विस्फिरवमसहृणामि ४ ॐ
विद्रुक्षसहृणामि ४ ॐ विस्कुजसहृणामि ४ ॐ वित्तिंदसहृणामि ४ ॐ वित्तर्यसहृणामि ४ ॐ विश्चन्द्रसहृणामि ४ ॐ विन्नानकसहृणामि ४ ॐ वि
ऋषुससहृणामि ४ ॐ नानकाया ४ संहृष्यन्ति। यथानूयन्ते कुशलयक्षमनस्थानदृशगसत्वा ४ सन्निवर्ण्यधर्मश्रवणाय॥ तथा
नूयस्त्रकायन संहृष्यन्ति। तथानूयाश्च कुशलयुक्तगत्रसत्वा ४ स्वकंकायंयश्यन्ति। तथानूयाश्च सत्वा ४ नन्तगर्भस्य तथागतस्य
कायसमनयश्यन्ति॥ सर्वकुशलयुक्तसम्बुद्धन दृश्याशंसोत्र यूनाविमानन्तगर्भतथागतयुक्तः सदस्रयत्र सयनन्तस
ययसकंगलेनिवर्ण्यसनन्तयश्यन्ति। सर्वत्रकुशलयुक्तसत्वानिवर्णावास्थितावादिशोवा। अस्वनवातत्रकेकसत्वान

स्मृताः। सप्तस्मृतिप्रयनस्य। विविक्तिप्रविरणः। नमो सत्वानां नस्ययूढुनीकस्यावत्तासंहस्तुगानंघात्वा सर्वव्याधयः। प्रसमंगस्थ्यः।
स्मृतिकृत्यगिलनयः। आयवगत्रवृद्धकृत्यू सत्वामृगाजविनकालगना। आज्ञविक्षिप्यभनीना। नमोकुमयस्य। नस्ययूढुनी
कस्यनस्मृत्यानियनित्वागन्ध्वेनवास्यहस्तुयूनस्कृगयाजीविमन्द्रियपगिलनयः। पनाथ्वातिष्ठयः। मित्रसालादिगाप्र
हस्तुनसर्वेउयानंत्रविथ्ययःयंवमि। कामसनुहो। ससर्पिमा। ससंगाहनाविदनयः। यत्रयनस्मृनथ्यावयः। नमपृध्वत्रस्माचि
दानउपयथ्ययः। आयगत्रविनस्माथिमानवयः। अपयनोलायूपाः। नवगत्रवान्व्याजन्नत्रायपयथ्ययः। आयथावाज्ञाहास्मय
यकृतंत्रवसर्वंसस्तायानसन्नियानोदस। व्या। यथासर्वाउं मनकालयरत्नयस्किनमनयूथ्याविसनिगायस्कलिगानवकि।

कनृश

अ पृष्ठ

प्राप्तानि प्रतिलभन्तु ॥ यावन्तः सर्वाङ्गविहीनाः सर्वाङ्गानि प्रतिलभन्तु ॥ ये च तत्र सत्वा धूतुनू बबालगभवा यदा मास्कं तं गन्धं घ्रात्वा
सर्वव्याधिरोग्यः परिमुच्ययु ॥ ये च तत्र सत्वाः सकाउन्मत्तकप्रसक्ताः सप्रविक्ताविक्षिप्तचित्ताः स्मृतिप्रनष्टाः ते यां यूथ्याद्धीन
न्धं घ्रात्वा सर्वे स्मृतिं प्रतिलभन्तु ॥ अत्र च तत्र समध्ये यूथ्य गन्धं तत्र युद्धनीकसत्वानां हिरण्मयं वज्रमयं वैडूर्यदण्डुगन्धकास
लं बन्नयन्त्रं अस्मागार्भे किंशुकी लादिनामकिंवगनं खड्गुगीनिर्याजनसदस्रा गृह्वस्थन ॥ योजनसहस्रं विस्कारं धगर्ज्ञ्य यूह्य
नीवं दगसदिक्षुवृक्षानां वृद्धक्षेग यन्न माह्यनजः समास्त्राकधारुं वर्द्धनगन्धं स्फुविल्ला विनावन ॥ ये च बाम्भघनयदश
सदिक्षुवृद्धक्षेत्र यन्न माध्यनजः समवलाकधारुयु सत्वधातु विनूधोः कायाव्याधि यदनाजुं नाविधीक्षावा सत्वप्रसक्ता

१०३

सत्वनां ये संससस्कागमत्युविशुद्धा बुद्धक्षेत्रा ॥ परिगृहीता ॥ ये ॥ शुद्धाशया ॥ सुविनया ॥ अनवद्यकुशलमूला ॥ वेनया ॥ सत्त्व
॥ परिगृहीतान ये बाधिसत्वा महासत्वा उव्पन्ना । तत्र ये यां महासायनयकार्यं तत्र ये यां महाकनृष्ठा विरूपेन सिकानां यवर्कि
सा तत्र ये यां बाधिसत्वा ॥ सर्वसत्वानां कनृष्ठार्थय समस्यकस्याधिं ययथबन्न । यथि ये य विशुद्धं बुद्धक्षेत्रं परिगृह्णन्ति उत्तमछ
क्षयास्क बाधिसत्वा ॥ यच्छ्रावकप्रत्येकबुद्धयानिके ॥ परिवर्जितं बुद्धक्षेत्रमाकांक्षन्ति । तत्र ये बाधिसत्वा ॥ कुशलहानागयद
मा ॥ यथा भगवयुद्धिश्वानंक्रन्तं । यथा वयं यथावकबुद्धवर्जिताकुशलसमवधानताग ॥ मात्युत्तमविवर्जितं ननकार्य्य ।
रत्नानि यस्मालाकविवर्जितं नबुद्धक्षेत्रमूनकनायासमस्यकं बोधिसत्वाति संबद्धेयु ॥ महायानसंप्रस्थितानां बाधिसत्वानां

गण्डव

नयन्ति विनावन्ति क्वचिया जनगणसहस्रस्त्वनक्वचिया वथाजनसहस्रसहस्रान्तबहूनां सत्वानां विविधनानाःयुसमन्ति । एव
मवसत्वनूयाः तथा गाना पूर्वसर्व्या साकंडउयपादि यथा नयूय्या सर्व्यादितस्वजस्यनस्मिति विकसिताता सन्ति नयंति विवा:
वन्ति विविधनानाग्गयस्तानां सत्वानां नाग्गयसमातवन्ति । एवमत्रादंसत्यनयेस्ला कउत्यन्नः सत्वाकानूंद्यनस्मितिः च्छ
दयित्वा विकसित्वा हृयः सत्वांप्रियूयद्याक्रियावकुयूनियाजयामित्वया पायुमया सख्यया सत्वानूकेनायांसस्यकंवाधोम
मास्यायिमानिधूभिनाजुनिष्ठापिनाः समवस्तकासमूयनोनाः नेघ्रसत्वेमेससकासस्ववस्वकानियग्रिध्मनानिहतानि । बु
क्षेत्राणिवयनिगृहीतानि ॥ क्वचित्यविशुद्धाबुद्धक्षेत्राः यनिगृहीताः क्वचिदयनिशुद्धाः तथाप्येवं मया व्याहृताः आयेः

१०४

दसमसवमकंतथागागडुस्वस्वनदसमुञ्च ॥ अंगुहृयूमाहानांयूनघाहांयूमाहानसपांगुइहानि ॥ सवनथागाकानिष्ठानिधियति ।
यायययनिवकुर्धूंयषंयांत्रिनिर्यानेधस्मन्दगयति ॥ अथवृलयत्रगच्चयढक्ष्यंगांश्चमनष्यागेथ्ररतथागानेसर्वेवनीवसायर्षा
डाक्षीननन्वनार्नस्मश्चगागार्दन्समयक्षस्वबमारु ॥ जननश्चानीनमननथागाननसप्रमयासंरूयये८कत्येननिक्ताम्नं ॰ यथमविल
मृत्यादिनमननक्षनायांसमयक्षस्वारथो । नस्वस्वृगायकृतावनासमयनथागानस्याप्रनावढ़्यांकाठीनयमानक्षनायांसमयक्षस्वा
ञ्चोसमादायिकानिवगिनाय्रनिस्थायिकानि । यथानित्यायांसन्वे८नम्यनथागनस्ययूननक्ष्यदिवानंक्रृनो । वृवक्षेयगुद्दवृसा८।
यत्निगृहीना८यन्निशुज्ञा८वाविदयन्निशुज्ञा८येयेकथाया८यत्निगृहीता८नत्रवनेनमहासत्वनयर्हंसमादायिकानिवठिम

।

अष्ट ह

थ्रावकायुल्यकवद्धयनिवर्जितां शुद्धसम्ययानकथां धर्म्मन्दशयथं । बाधिप्राफाश्चासंदीर्घायुश्चान वर्यं चिन स्नवयी । बहुनिव
स्यानि शुद्धाशयानां सविनीतानां कुशलमूलसमवधानवानानां धर्म्मन्दशयथं । ननन बाधिसत्वान कुशलमूलस्नानाशयसं
ह्वतानसतासत्वाः ल्यव्याश । सवकुलपुत्रनत्तगरी स्थागतावाहृद्यसानयित्वाय क्षतिन कुलीरिनोना वर्ष्मूम नकवर्ष्मी
अनकशनसहस्रवर्ष्मीपस्मय४थ्य सं क्षनशगत्वानृसमयायुसमयासंख्ययायूत्रिमायान्धिशिनावृद्धदस्तानवतासयित्वानत्रहु
ष्टानामसलाकधाउ४। नत्रांशुद्धायांलाकधानोदशवर्षायुष्कामनव्या । दृवर्ष्मीउसतिमका४मुकुशलमूलसमवधानवानाथ
र्षं शुद्धमात्रसत्वस्वन । नत्रश्चागीसनसानासगथावागार्दस्नसमस्याक्षास्वृद्ध४सवकलियवायमाशानांमनव्यांदसूयसाठेन्त।

१७१

सत्वः अस्माकं कल्याणमित्रं द्वितकन्त्र नष्टो विनाशितं संवृत्तं। गुणध्वजवत्यां लोकधातो अंबुद्धक्षेत्रपरमाणूनां पूर्वयाणां मध्ये गया।
म वालुकासमानां पूर्वयाणां नां दशसहस्रप्रमाणम् सहस्रप्रमाणकः सहस्रप्रमाणकस्तथागतः दशवर्षायुष्कायां प्रजायां प्र
स्मिं कं यस्मिन्नकल्पे वर्णितेयानां। तस्यापि च ब्रह्मघोषस्य यत्र सदिक्षु प्रमेयासंख्येया लोकधातुषुः तिष्ठन्तिः यापयन्तिः ते स्वे।
बुद्धेः ते भगवन्तः दृष्टाः पर्युपासिताः पूजिताः अर्थाय यत्र ते तत्र प्रथमममनुत्तरायां सम्यक्संबोधौ समादापिताः निवेशिताः प्रतिष्ठापिताः॥
यत्र तत्र प्रथमं दानपारमितायां यावत्प्रज्ञापारमितायां समादापिताः निवेशिताः प्रतिष्ठापिताः। ते बुद्धा भगवन्तः पूर्वं बुद्धत्वे
नामनक्षत्रमारुद्धोः तस्य तथागतस्य पर्युपासिताः यस्य वास्मिन्नयथा ते बुद्धा भगवन्तः सर्वे बुद्धक्षेत्रं ध्रुवं दीर्घायुषः

थ्रानकृताया सम्यक्संबोधौ। तत्र च समयानन्तस्कन्धाह्वऊगावतासमामथ भगवतस्य यनेनानुत्तराया सम्यक्संबोधौ य अष्टकषायबुद्ध
क्षेत्रगुह्यव्यवसायाधिष्ठानं हृतं सर्वसमन्वागताः साधूकानमदासीनव्याहृतश्रावसनकृताया सम्यक्संबोधावाभेया सावस्माकं वाध्याय
समादायकः कल्याणमित्राणीवेसत्यनयः गोत्रयंत्रकषायकलियुगेवकृसानकालस्यगिह्निसंवृद्धक्षेत्रंयनिगृहीतागंभ्रान्तक
र्येकानकाः यावदक्षुगलमलसमवधानगताः दग्धसन्तानाः संसानाः वीकानानसंकटग्रायाः दनयसत्त्वग्राहिवनः यनि
गृहीताः तस्य सत्त्वनूयस्य दगसयिद्धयग्रमयासंख्याश्यस्यः अनानालोकधातुत्यः निष्ठतोयाययनः बुद्धानगावन्ताः सा
धकानदन्ताः व्ययिनवक्तामसाकनद्या विनावनासाभ्यानासद्वत॥ सर्वसमाकानूपावेनात्वनाश्राभ्यावाधिसत्वासत्ता

१७६

ननसदासत्वाऽव्युद्युक्तीकायमाऽयसविनीतानामवरूपकुशलमूलानांमुख्येबुद्धकार्य्यंकरिष्यन्ति ॥ चत्वारि सागर बोधि
सत्वानांकुसीदवस्तूनि। कतमानि चत्वारि। यत्परिशुद्धबुद्धक्षेत्राऽव्युद्दिष्टानां यत्परिशुद्धासयानांसत्वानांबुद्धकार्य्यमुद्दिष्टानां।
श्रावकप्रत्येकबुद्धयानैकथावाधिस्राय सर्वदेशनायुद्दिष्टानां वाधिप्राप्तस्य दीर्घायुष्कतायुद्दिष्टानां ॥ इमानि चत्वारि बोधि
सत्वानांकुसीदवस्तूनि। यत्र बोधिसत्वानां युष्मायमाऽऽलस्यंव्यंत। नयुद्धुनीकायमानमसदासत्वाऽऽलस्यंव्यन्ति ॥ तद्यथापिनाम
वाम्रस्यऽऽमान्तसदाबोधिसत्वपर्यास्त्यापयित्वा वायुविष्कृता। यत्र यत्परिशुद्धंबुद्धक्षेत्रं यत्परिगृहीतं क्लिष्टगाकुलाः सत्वाः श्वेन
याः यत्परिगृहीतात्र कल्याणदकल्पिकाः कुशलपूर्णाऽऽ चत्वारीमानि बोधिसत्वानां मानस्ववीर्य्यवस्तूनि कतमानि चत्वारि

यतिशुद्धागयाणं सखविदानिर्द्दां सत्वानां वुड्ढकार्यं कुर्वंति। सवज्झातिनू समत्थु गान ४ एवं प्रनिक्कष्टयं वकसायवुड्ढक्कप्रवुड्ढ
त्वं पायकवात्तआननर्य्यंकानकाड्डायावदकुगलसलसमवधानगगानां सत्वानां सवाल्यकनायुषानकृतिनवंवुड्ढकार्यं कना
ति। अनङ्गीत्वा ग्राववकांग्रथ्यकवड्डाथ्वधर्मान्दगयाँति। एवमवत्वयासत्यूनथसवामिमांवाविसत्वयथामतिरत्याविशिष्टना
वंपुधिधानंखनं। पुनिकृष्टवुड्ढक्कप्र यंवकसायवकोसानआननर्य्यकानको ४ यावदकुगलमलसमवधानगना ४ वेन्नयाक्ष्म
त्वायनिगूदीना ४॥ यववतमसासत्वा ४ ये यनिशुद्धावुड्ढक्कप्रा ४ यनिगदीना ४ ननकतिर्य्यरथानियनिवर्ङ्गिना ४ ग्रावर्य्यप्रत्यक
वुड्ढयनिवर्ङ्गिना ४ गुज्ञासया ४ स विनीता ४ जवनृपकुगलसला ४ सत्वावेनया ४ यनिगदीना ४ ठ्ठम सत्वायुष्यायमा उच्यते

अ वृ त्ता

१११

जः४ समये वृद्धे गोगावर्द्धितः४ साधुकानादलः४ हनाध्युग्रथिना४ महाकानद्विकथ्य गनामलनं । सर्वोपि वयं ययेर्लवेव पूजाकर्म हेउ
यूकाः४ लविध्यसित्व महाकानद्विकानागमंधनिजलिज्ञानानामकरागांगानदीवालिकासमानानामसंख्यायानायदीलावशिष्ट
द्वितीयगंगानदीवालिकासमसंख्यकानस्मिन्नवसद्दृब्बद्धग्रन्द्रकं वस्यविंसाँलनवर्षेसदस्रायूकायांप्रजायां । ज्ञनाम
नष्टायथिकवृद्धद्धग्रअस्वसाकअनायकंमकुगलमूलससवधानगर्भकुमारोविद्यमानानांमहासंकठयायानांसत्वा
नामानन्त्यकानकानांज्ञायांयवादकानांसत्वस्यनिश्चयकानांसूलायक्तिसमायन्नानां । यावयथायूर्ध्वाकेआकोर्ध्वलाके
नथागागाराविध्यसिविद्यावनश्चसंयन्नायावद्बूत्रा विवर्तितगगनिवक्षःभ्यवर्तितधर्मचक्रः४ विवर्तितवसवर्तिमानज्ञा ।

अप्रतिहतबुद्धक्षेत्रप्रणिधानं। अप्रतिहताशयानां सत्त्वानां बुद्धकार्यप्रणिधानं। बोधिप्राप्तस्य श्रावकप्रत्येकबुद्धयानकथा
दगनप्रणिधानं। सर्वमायाप्रतिवेदाय यथा बोधिप्राप्तस्य नातिदीर्घनात्यल्पायुष्कप्रणिधानं। ॐ मानिवर्त्तनि बोधिसत्त्वा
नां सदा सत्त्वानामानन्दवीर्यवस्तुनियतत्व बोधिसत्त्वानां युक्तमुक्तीकाय सा ॐ त्वच्य कानन युष्माय मास्क बोधिसत्त्वां सदा सत्त्वा
छ्रत्वयश्रा। नयथा प्रियत्वं ब्राह्मणानां दिव्यप्रमयानामसंख्येयानां बोधिसत्त्वानां सख्यकुशलव्याकरनेक्षेत्रं तथागतस्याप्रगन
करुणायुक्तमुक्तीकसूत्यन्तप्रणिधानविशेषेण॥ यदा त्वया ज्ञानकार्यकानेका ४ यावत्कुशलमूलसमवधानतामा ४ वेनया ४
यत्रिगृह्दीनां ४ गीत्वं यशस्कमार्यं बुद्धक्षेत्रं यत्रिगृहीनां। मसाकरुणाव्यापादानन्दत्वं सत्त्वानुग्रहगमस। दिद्धबुद्धक्षेत्रयनसाधूव

१०८

नखियासियथापूर्ध्वोक्तं॥ गत्कालनयूनखाक्तःटआसीकृवबमाद॥ नयूतयूजत्रमयखसंख्ययपूकल्पयगवसत्यनयवाख्रिया
निकाश्रूनमाटस्यगर्दं निखायक्लायवडयवनटभेयानकल८मसायकाटल्वान्चामूयक्लिस्यें।वनिमतविकस्यार्दंगवेये
गानवयं।वाखिप्रायस्यवभसत्यवक्षजगयानयगिर्तवयंल्वेश्रमांय्यापूर्ण्यायदनलनायांसमयक्तस्वाख्यो॥मूयनावगत्रविनीग
वृध्विनामसमद्वदवगासाय्याद॥नयूतयूयावद्धनसतविकास्यार्दंजनग्रीमानानयंवाखियायथ्वल्वंमसताका।ट्रेदिकासांब्याव
य्यांदनलवायांसमयक्तंवाख्यो॥वनूटवानिवनक्षग्रादवगाय्याद॥नयूतयूयावद्धनिमतविकस्यार्दकनध्रग्रीमानानव
यंवाखियायथ्वमांय्यापूर्ण्यायजनूलनायांसमयक्तस्वाख्यो॥सतमानानासमठथवश्रमूयनसुयानवीकीनामगवअश्रम्डनयाय्या

मानवस्मन्ननायर्थ्यन्नदत्तमदिक्षवृद्धका[illegible]प्राणिगछ्नायूनयित्वा मदाथावेकें संनियागथ्वनत्तविष्यति । यद्बुतार्थेत्रयादततोति हृगवे
४अत्रपूर्वं घयंतवत्त्वात्रिंशति निर्वर्षे एवं नृयसकलवृद्धकार्ययन्नियूनयिष्यसि । यथायुद्धिधानं कृतं यथा नस्मिं समयजायं सदा
माजाम्रूस्तनसद्धासिनायुर्नामायमये४कल्ये४सकलवृद्धकार्यं कलिष्यसि ॥ एवमवत्त्वं मत्ताकानूतिकनयप्रसदवद्धद्धेतु तद्ध
कै मसाकल्यविंसाकनवर्षेगतायूकायांप्रजायांपश्चवत्त्वात्रिंशति निर्वर्षेः एवं नृयसकलमसाचृद्धकार्यं कविष्यसि भाव्क
सूनिनासनथावाता नविष्यसि । यति निर्वृ नस्यवनसत्वन्यानूकनयप्रिनिर्वाणानन्तरविंशे वर्षे सत्तसंसद्धमस्तस्यना । सद्ध
म्मवाकर्सिंगनवसत्वनूयगंयिधानव४जन्मनगतोने एवं नूयं वृद्धकार्यं कनिष्यति । यथाश्चर्यं प्रद्धिधानं दत्तं एवं विनं सत्वावि

घर्म्मनसंख्येयिवयप्रमनत्यक्षाभिगाकुर्य्यं। यावन्त सर्वबुद्धगङ्यसलहाय ददन्त्वंत्रायुष्यातः। ययालंवंगा नदीवालिकाम माश्चमत्रदंवा
नाथासनानमथकानहिकस्मानतत्रवृक्षिवय्योयथुधिश्चानंवनतवन४वेनयमयन्मक्षोएकथ्यगतसंज्ञाविकनहली श्रीविवः
समाद। अदनन्तामसत्राक्षमवरूयंतदसदायकारविष्यामि। नित्यमदन्तंअग्रभयभूकस्यमरूलवालिकायजीवोह्मति
कारवयं॥ नित्यक्षन्तवन्तकाठमयसंक्रमयंवस्तुयावनार्थसर्व्यासन्तवादनदस्तोस्वनथग्रामनिगमनगरवयूनयूप्रदूरि
ननानत्नविनवर्मास्त्रिदस्कयादजिकाकर्णनामनयनगोर्यातिवयावर्थं। एवंभूयादंभवमसावाक्षगदानयानमिगा।
ससयकारवयंयावद्भूग्रहायानमिगासमयक्षारवयं॥ एवंभूयादंमसाखाक्षद्भवाविवानिकांवनमाहस्यगवयघा

द॥ वयमयिनामसदाकान्हिकनयूनयूयावश्वाखियायकत्वनवयंश्रावकयगब्रह्मावनाआधिमनकथ्वनावस४॥ अयनिवानि
त्रुवनघासदगयूथिकानामसगब्रः॥ सञवमाद॥ अयंनमसदाकान्हिकनयूनयूयावश्वविमनविकास्वासंयूत्रानावयं॥
नयनामिखनयंवनासीनव्याकिंशुकानामसाय्याद॥ अयंनमसदाकान्हिकनासनासजानियनार्य्यानावयं॥ वाखियायकथ्व
ऽँसत्वनयमाय्याकूर्य्यानलनायासत्वकस्वारथो॥ कदूकेनानासासनत्रुऽसाय्याद॥ अयंनमसदाकान्हिकनयूनथ्वयुमयासँ
रवायंयूसत्वनयवाखिवाकाकेनमानस्यादंउयकनघमेत्याउकूल४मसायादासस्वनायक्रिंचयवनिमनविवत्यादंगे
उयस्थयकानावयंवाखियायकस्यवनसत्वनूयथा॥ कर्मिकंथम्मवकंयुवर्द्धननाध्यर्यंअदंवनथम्मदंगनांयुथमीसरलांकूर्या।

वानिकांवनमानस्थयमसयूनगायावनमा ४ स्क्लिवासून्तंयावकिसृदववननवायनववननवाउल्लंघनववननवास्य
एववनवायायुय ४ सयुदर्सनदकनगवनयावनकस्यानिकंत्रकविकक्कामयिभायमत्यादययंभयुसादंवा [illegible]
यंदानस्थवारुलवियार्वकाक्कमाह्मादानंदयाविसंवादिगामनयय ४ ययुमयासंख्यायवृदठमदिकूयून [illegible]
यवूद्वानगवक ४ गिष्ठकिधियनियाययानिसत्वानांधर्मधर्मदगयनिमावासंभूनूलनायांसन्यक्षं [illegible]
ददंनदकनगवव्यावनकस्यायुसन्नाविक्लात्यादंदानंदयांनदयिदानयुगिग्रा स्थकस्यश्रद्धादयवि [illegible]
ष्मनन्तनायकनंनवनासूक्ष्मलोवानाग्रकाटीयुमाद्दमाग्रमयिविसंवादिगामयूद्वानवका [illegible]

नमिनासमन्तायकारवर्यां।यावन्त्वं बाधिग्राप्नूयां अदंवनथ्रावकस्कानमासाययमयंसृगीगिर्द्धेर्म्मस्कासस्त्राद्यद्रनीयांस्याछ
थ्वयम्मयदगकानथ्वयं।त्वं वमाव्याकूर्ष्यानकृनायांसम्यक्वेवाभे॥थ्रुन्त्वाप्तकुलयूत्रससाकानूंकाग्राभ्।द्योवेन्तगर्वेस्यनथाव
नस्थयेक्ष्मगुलनयादोगिन्नसावन्दिन्त्वागसंह्लवगानतोप्माजीविवर्गंगद्वाययिन्त्वाद॥साधसाधसत्दनवयस्त्वंसमसदा।
यवाशवियथ्यसिस्मनलनवर्ष्यायाः८यावद्धन्त्वंसमाग्रमयासंख्ययज्ञन्त्वाक्नानयूगसस्सश्रयूयसंकुमवक्षुयावनाथय।नद
दंयुसन्तेविश्वायदयोमाव्रत्वनयूघ्यतागीरवनु।ध्यश्वकुलयूत्रससाकान्नदिकावाधिसत्वामदासत्व८नन्तगर्वेस्यनथाव
नस्थयूनगजासा।सवस्मरादननवदक्षयूगछ्यग्रमयश्वसंख्ययवृकत्स्यकाठनयूगगनसस्रस्रघनूतनायांसम्यस्त्वाभ्वे

र्घ्वमानयामनन्तलोकाऽध्वाॐलीढृतःस्फिन्त्वासाधुकानंपृदासीन्साधुसाधुसत्त्वनयमहाकानृहाप्रतिष्ठितनमनसात्त्वयामग
यूनपयुद्दिधानंदृगंत्वमयिसत्वांपघनायनीयधर्म्मेऽसनार्य्ययियामि॥सवकलपग्रयथासंख्याविकालीभ्याकीविकावाविस।
ख्वादानयतिग्रादिकयाप्रद्दिधानंदृगवानप्रवभवकुतनगीतितिऽप्राद्दिमहृस्मेऽप्रद्दियानंदृगं। सवकलयगमहाकानृद्दिः
कावाधिमलामहासत्वऽनान्यवनयाद्दिप्रद्दिधानानिवकुतनगीतिनांयाद्दिमहृप्राद्दांमकागाकुत्वायथासंख्याविकानलीयहाय
द्दिधानंदृगं॥अथमहाकानृधीकायनमग्रीतिमीमनस्यजातऽध्याॐलीढृतःस्फिन्त्वा।सर्व्वावनीयर्य्याय्यवलाक्ययनयीतमन
जाद॥जहाआश्चर्य्यनविद्याम्यसंघर्म्मदुर्तिंदकोसकालमहाक्रमभवयेकलियुगेयेॐकषायवर्त्तमानलाकमनायवमाथ

ग ७ धि

स्यवालाग्रकोटीद्रमाममयि। कुशलस्य धर्म्मस्य कृतानायं कर्त्तव्य।४। असमत्यवीवीयनाय।४। अनन्तवर्यं। यथा नक्षत्र गणा गगनस्य वक्रस्य
यावद्यमसयावनका।४।शीर्षयावयय।४।स्पदेववनननवाउलंघनववनननवास्यष्कववनननवाशीर्षयावनन॥ सर्वदसंगदन
तगावनयावनकस्या निक्षेत्रकाविक्रस्टङ्गमयिनायसत्यादययं। अप्रसादविक्रमत्यादययं। दानस्कंलवियावंमोकांक्षशीर्ष
यत्नित्यक्षेयं। विसंवादितामवृक्षातगावन्कातवय।४।यावदसंमय्यवीवियनाय।४।अतवयं। यथादानमवंगीलंयावत्युह्नाय
त्रिल्या।गो।वाच्य।४।सावकुलयूत्रनक्षत्रगर्तस्यतथागतामस्ताकान३िकस्यवाविसत्वस्यमहासत्वस्यसाधकानमपासीत्नसावसाधू
कुलयूत्रसत्यनूयमसाकनघाय्यमिश्चिननमनसात्वयासत्यनूयमंयघिघानंह्नं। सावकुलयूत्रसर्व्वावशीयर्येत्तपवगं

१८२

वययं।नवयनव्याकुर्या क्कुावकयाननवामदायाननवाविसंवादिनामवृद्धानागतकानव्ययशायत्रनार्दिदगसदिक्षयाद

मावारंज नकानां समयक्षांबोधिमतिसंवृध्येयं॥ यूननयिकलयत्रनन्नगर्नस्तथागतामसाकानूद्वीकस्यबोधिसत्त्वस्यसमा

सत्त्वस्य साधकानंयामासीनसाधसाधसाधसत्यनूयबोधिबोनिकाप्रणिधानंयथाभनामिनिल्वनद्धतथागतेनपूर्वंप्रथम

त्रिलान्यादनलाक्ष्वनक्षागियस्तथागतस्ययूनगश्चवंनूययाबोधिसत्त्वचर्यायाप्रणिधानंस्थनंत्रवंनूयाबोधिसत्त्वचर्या।

त्रानिकायीक्षूः यथाप्रणिधानंस्तनंगंबानदीबालिकासमामसायल्या। अनिकानाय थागतनसत्यनूयहायूत्रिमायांदिगिका

ठीगनसदप्रिकायामवृद्धक्षत्रकालयग्रतिसंख्यायांलाकधाभोवर्षगनायुष्कायामननलनायांसमयक्षांबोधिनामिसंवद्धाः

अ
७
ग

वासवतां सत्वानः प्रदीपकरः अनाथानां अन्धानां मार्गनिदर्शकः प्रज्ञादिनामार्गं प्रथमाविशाल्यादनमवत्रर्थां अनलनायां
बोधिचर्यायां सहायकाः प्रतिलब्धाय ममकाल्मानकन पूर्वार्ध प्रतिग्राहका भविष्यन्ति नयतनकर्तुना साज्ञिका हस्तयाद चर्या
स्थिता बोधिचर्यायाः बोदनस्य प्रतिग्राहका भविष्यन्ति ॥ पुनरपि कुलपुत्र महाकारुणिका बोधिसत्वा महासत्वा गनात्वगर्भस्य ग:
थानातस्य पूर्वानि यर्द्धआह ॥ एवमुक्ते तदन्तरगाचनाय तथापि मया संख्याय पूर्वस्य काठीनयतगानसदस्रयजात्मानकन
पूर्याचनकाडयसंज्ञामयः ॥ यादिवान्नं यादिवायान्तं याचोद्दितः प्रतिगृह्णीयः अनुक्तगोचालाग्रकाठीयमाहमात्रसयिसम
हस्तयान्तं प्रतिगृह्णीयः यावद्धाविष्यन्ति ॥ सर्वदहसनहगानं मध्यक्रान्ताभिमतिर्संपूर्ध्वनगांसत्वां संमानाच्यनिमा

१८३

सत्तन्नदात्वा॰ स्मायिकवस्तुयात्स्वकालञ्जिकावायर्म्मपूजास्थपालञ्ज संस्थायावातुर्दिशंसंघस्यवाचीवनायिछुयात्रशयना।
सत्तत्रानयुद्धयरोयश्चयनिक्षानंवाङ्किन्नंयाह्मलिकयानिग्रस्यावदात्मनायाविसुर्कंनृदस्मनांवादर्कं। गनखलसत्ताका
भूमिवह्लानकसमविनजसमस्थ्यवाधीस्वनधनथायागनगथागनसर्व्वनपूर्वद्ययाधनास्मृतिर्य्याने॰ आयधकविस्मता।
कानूमिकनस्यतगवन॰ या। सननक्ककावायथ्याष्टना॰ सर्व्वनभूवेवार्क्षिकाव्याष्टनास्मृतिर्य्याने॰ आयधिकविस्मलायक्षिस।
मायन्ना॰ गक्षातिहृथ्ययासुकायासिकावायूर्ध्वमवगनगथागगनभास्मसंह्लाकूभलमलसंह्लावियाकनष्टतिर्य्याने
नवेवार्क्षिकाव्याष्टना॰ आयूर्नंयनंक्कलयूथसमसताकानूमिकावाधिसत्वासदासत्वानत्वगार्गस्यगथागनस्ययूननआद॥

नकुममविनजसमस्कुयवाधिश्वनानामवह्वस्थागनार्हत्स्मस्यकंवृद्ध४नगवान्यः ऋवत्वानिंगद्वर्याद्दिवृद्धकार्यंसत्वाग
नूयथिसयनिर्वाद्यवाशोयविद्ध४॥नस्यखलयूनमेदाकानृद्दिकह्मानकुसमविनजसमस्कुयवाधिस्वनानामह्वगथाग
नार्हत्स्मस्यकंवद्धानगवान्यःऋवत्वानिगद्वर्याद्दिवृद्धकार्यंसत्वाभूनयाद्विशेयनिर्वाद्यवाशोयविद्ध४॥नस्यखलसदाका। १८४
नृद्दिकह्मानकुसमविनजसमस्कुयवाधिस्वनस्यगथागनस्ययानिर्निर्हृनस्यवर्थमदर्शंसद्धर्मनत्रोजस्कसीनसद्धर्मस्या
नर्द्दिनस्यवर्थमदर्संयुन४सद्धर्मस्राणिनयकर्मस्कसीन॥यखलसदाकानृद्दिकह्मानकुसमविनजसमस्कुयवाधीस्व
नस्यगथागनस्ययानिर्निर्वृनस्यसद्धर्मनत्यवस्किनायांसद्धर्मायगिनूयकावानिद्धतिस्कशीवाद४शीलयायधर्माविय।

ह्वठमसमसकासगास्तुसंज्ञावा।गोनववितंबान्यादययगधर्म्मवासंघा । सगोनवविलमन्यादययः सवयसंतदकतग
वनगांसत्वायिोतिर्य्यानेनवेवालिकांनव्याकुर्य्यांगनठगः त्रकसत्वमयिविंवयविसंवायिमाभवह्मोतगावस्माववयर्योवत्माव
तमनूतनांसम्यस्वंवाधिमतिसंवध्यसंावाविग्रायकेस्यवमतदनेतगावन्दवमनय्यसह्मतगुनह्मनमातितयूजिनवकुका।
वायवीवनरावना।सदयठंननसत्वा०कायायवःह्रत्रितियानेनवेवलिकातवयः०ायमत्वा०ह्वर्तवयोतिमाजन्नयात।
वितह्निगायह्रयानिद्रवानठग्यासमताकिकासत्वासयकायायमतिलययनतठगुतुनंगुलमायिसर्द्वेनन्तयानसम्यन्ना
तवयठयनियूत्त्रींतिप्रायाठयसत्वाठयनस्यनविनूह्ववेनवद्वलांठयनस्यलँयूह्वसंग्रामगताबादयावायह्मावानाह्व

तुयेवमस्तयदन्तेतगावत्तुह्निद्धिःयावदवास्समनक्तनायांवाविद्वर्ग्योयांवनमाणायांसत्त्वानसंयनयानमितायांनियाजययंस

मादायययंप्रतिष्ठापययं।यावत्तुह्यानमितायांत्रेकाणोवालाग्रकोटिमात्रमपिपुद्गलमलनियाजययंयावद्धाप्पिपर्यन्तेन

पर्याप्तवनमाणोनतांसत्त्वांत्रिरितिर्यानेनवर्णिकाटभोस्कायययंत्रकाणत्रकसत्त्वमपिविसंवादितामबुद्धातगावत्कातवयः

ययदगसधिकृत्यमयासंख्येयलोकधातुपूनिष्ठाकायाययक्तिधर्मस्कन्दगयक्तिमावास्समन्तकांयासम्यक्संबोधिमभिसंबुध्य

यें॥अनन्तेनज्ञानेनप्रतिलब्धयादंतदक्तागावन्त्यमसत्त्वासामन्तकायाययप्राटगातवयःयदिवासलायक्तिमायन्तास्यःय

दिवादृष्टिवमसन्तसंप्रतियन्नास्त्र्येंदिवात्रिपूनस्तपूस्वलितःसायनाद्यातवयःविक्षाविद्भ्ययासकायासिकायत्रक

ति संबुद्धस्य यावत्परिनिर्वृतस्य वा नमस्कारं करिष्यन्ति । न मः आक्षमनयत थागतायति वा वंता यिष्यन्त न यां सर्व्वकर्म्माव
नद्धक्ष्यात विष्यति । जन्मवान कान्नद्धबुद्धयति निर्वाणधन यति वास्यक्षीति ॥ सत्वायूनः कुलयन्त नन्त गर्भस्य तथागताद
क्षिणवाहूंश्रुमानयित्वा कन्न तल नमस्साकान्तिकस्य वाधिसत्वस्य गिनः यन्निमार्जयित्वाद ॥ सो च सो च सत्यानूयवकल्याणं
मयुद्धिघान्तं नद्धकयुणिविसः अवेमवसत्यनूयेयं चारितार्य्यसुध्धिः नकृकायायं सत्वानां उयजीवन्तविष्यति । सत्वायूनः कु
लयन्तसदाकानूद्धिकावाधिसत्वासदासत्वः न नव्याकनध्धन साधकानयामाअयूसादनन तथागतायूष्यदीर्घां सुल्लियवि ।
क्ष्वादिगन दक्षिक्षन सदूतनूद्धकननन संसार्भ नकूमान रूनः संरत्नः विंशद्ध्वयसहस्रगाजागियुमास्थन ॥ यूननयिक

मावानागावाअसनावागानअवाकिन्ननावामहानगावामहानगावाकुम्माधुवायिगावावामनप्यावासंग्रामगगाकायायमन
मनयू४भसत्वा४कनूघासत्वाविक्ला४मद विक्ला४अवेनविका४वर्म्मा।धविकारवयू४।यसत्वासंग्रामसवाविवाद[illegible]मूत्ववा
कलहवाकायायखधुकनहार्थंयूजानार्थंगोनवार्थंफलय४भसत्वा४सयकाअयनाजिनारवयू४अस्खलिनाअविहतिः
नारवयू४स्वक्निनामन४संग्रामावाहूयूघाघाकलहाविवायघायनिमूच्वायू४।।यदिमरदन्तरगवन्तरि४यक्रैतिवा।
र्थ्यसुरहे४नकुवायायनसमेन्वागानरवनविसंवादिनामवूघानगवकारवयू४यदठसदिकुर्यावन्मात्रासंगकः४स
कलवूमकार्थ्यंयत्रिनियादयिउंधर्म्माभसंमागकूयूमावार्दभकः४अन्यनीथिकायनिगृहीउं।।यवरदन्तरगवन्नमा

१८६

वर्ण्णनिर्द्दिष्टः॰ कियन्तारुदंकएगवन्समाधानमुखनिर्द्देशसंख्यानविष्कुंभिसूख्याधर्म्मपर्य्याय॰ बोधिसत्वानांनाम॰ एगवर्ण्णनिर्द्दिष्टः॰ किय
न्तारुदंकएगवन्समाधानमुखनिर्द्देशसंख्यानविष्कुंभिसूख्याधर्म्मपर्य्याय॰ पनिपद्ध्लीरुवणि कियन्तायरूपणदारुदंकएगवन्सकावण
समन्वागतः॰ कुलपुत्रावाकुलदुहितावा इदंधर्मस्थिणारुवणि कियद्रूपनसमाधीन्मुखनिर्द्देशनालंछणारुवणि॥ सल॰ पुन॰ कुलपु
त्रः रत्नगर्भस्य तथागतार्हतः सम्यक्संबुद्धामह, कारुणिकं बोधिसत्वमवदवाचन॥ साधु साधु महाकारुणिक कुलपुत्र॰ यत्र॰ कल्याणंनमेनिल
नं। त्वंयस्मात्वयात्वं महाकारुणिकात्वमया संख्ययानांबोधिसत्वानां हितकं सर्वेकृतेनाथसन्नायत्वाद्हिनाम त्वं महाकारुणिक तथाग
तमिदंभवतूरूपंप्रश्नंपरिपृच्छसि त्वं मन्यसे॥ यतनहि महाकारुणिक कर्त्तव्यं॥ साधु त्वं सत्वं मनसि कर्तुं महायानसंप्रस्थितानां कुलपुत्राणां॥ श्रृ

घा

लयगसर्व्वावतीसायर्षासन्दवगन्धमानयाथाउऽलीनानागस्क्षेमहाकारुणिकस्यपूजाकर्म्म(?)इउयक्तं॥पुष्पैर्धूपैर्दीपैसाका
रुणिकस्यबोधिसत्त्वस्यमहासत्त्वस्यपूजांकृत्वाविविधैर्वस्त्रै(?)श्चोकैर्युक्तंच॥ ॥ॐनिकनधायछुनीकमहायान
रूपंबोधिसत्त्वस्याकारंदृष्ट्वायत्रिवर्केशुगुर्थे॥ ॥सर्वयुक्तंकुलं॥ ॥पूर्णंमहाकारुणिकाबोधिसत्त्वा
महासत्त्वः॥नत्वगर्गस्यतथागतस्यपर्व॥ ॥मद्गुलनयाचोभिनसावन्दित्वानत्वगर्गस्यतथागतस्यपूर्णतानि
थसायदनत्वगर्गन्क्षथागतंयत्रियस्कुनसमाधानमुखनिर्द्देशगन्धंतानविशुद्धिसुखधर्म्मपर्य्यायः॥बोधिसत्त्वानांमार्गौरतावना:
निर्दिष्टः॥कियतानादयन्तस्तगावन्तामाधानमुखनिर्द्देशतानाविशुद्धिसुखाधर्म्मपर्य्यायाधर्म्मपर्य्यायबोधिसत्त्वानांमार्गौराय

अ ७ ग

१८१

राजस्थनप्रतिष्ठितेन समाधिना सर्व्वसमाधिषु राजस्थनप्रतिष्ठिता ॥ रश्मिप्रमुक्तेन समाधिना सर्व्वसमाधिषु रश्म्यावसृ
जति ॥ बलवीर्य्येण समाधिना सर्व्वसमाधिषु बलवीर्य्यताकानाययति ॥ समुद्गतेन समाधिना सर्व्वसमाधिषु समुद्गच्छति ॥ नि
रुक्तिनिर्द्देशेन समाधिषु वचनप्रवर्गांप्रविशति ॥ अधिवचनप्रवेशेन समाधिना सर्व्वसमाधीनां नामध्येयान्यनुप्रविश
ति ॥ दिग्विलोकनेन समाधिना सर्व्वसमाधीन विलोकयति ॥ सर्व्वधर्म्ममुद्रसदेन समाधिना सर्व्वधर्म्ममुद्रसदनामनुप्रविश
ति ॥ धात्रविमद्रेण समाधिना सर्व्वसमाधिना मडात्मधानयति ॥ सर्व्वधर्म्मविविक्तेन समाधिना सर्व्वसमाधिषु विविक्तधर्म्म
तामनुप्रविशति ॥ असंप्रमोषेण समाधिना सर्व्वसमाधय्यानमनुव्यक्ति ॥ सर्व्वधर्म्मावसलेन समाधिना सर्व्वसमाधिना

न्ति महाकारुणिकशूरंगमा नाम समाधिर्यत्र समाधौ स्थितो बोधिसत्वः सर्वसमाधिष्वनुप्रविशत्येवति॥ श्रूक्ति रत्नमुद्रा नाम
समाधिर्येन सर्वसमाधयो मुद्रिता भवन्ति॥ श्रूक्ति सिंहविक्रीडितो नाम समाधिर्यत्र स्थितः सर्वसमाधिभिर्विक्रीडति॥ सूर्यप्रभा ना
म समाधिः सर्वसमाधीनवभासयति॥ चन्द्रध्वजकेतुः समाधिः सर्वसमाधीनां ध्वजं धारयति॥ सर्वधर्मोद्गतः समाधिः सर्वस
माधयाऽदुद्गच्छन्ति॥ विलोकितमूर्धा नाम समाधिः सर्वसमाधीनां मूर्धं व्यवलोकयति॥ धर्मधातुनियत समाधौ स्थितो बोधिसत्वः
सर्वधर्मधातुविनिश्चयाय गच्छति॥ नियतध्वजकेतो समाधौ स्थितः सर्वसमाधीनां ध्वजं धारयति॥ वज्रसमाधौ स्थितः सर्वसमाधीन्निर्भिनत्ति॥
धर्मप्रवेशमुद्र समाधौ स्थितः सर्वधर्मान्मुद्रयति॥ समाधि

समाधिधर्म्मान्नुयन्ति ॥ निकरणेन समाधिना सर्व्वसमाधिषु न कदाचिद्धर्म्मं क्रियां समनुपश्यति ॥ गगनकल्पेन समाधिना
सर्व्वसमाधौ गगनस्य तावावभासनत्वाय समनुपश्यति ॥ निश्चिक्लेन समाधिना सर्व्वसमाधिषु विकल्पेनासिकाधर्म्मा ४ युद्दीयन्ते
॥ नृपपर्य्यन्तेन समाधिना नृपमवतासयति ॥ विमलप्रदीपेन समाधिना सर्व्वसमाधीनां प्रदीपे कृत्याति ॥ सर्व्वधर्म्मापर्य्य
न्तेन समाधिना सर्व्वसमाधिषु पर्य्यन्तं ज्ञानं दर्शयति ॥ विश्रुद्धपमनेन समाधिषु पर्य्यन्तं ज्ञानं दर्शयति ॥ सर्व्वगुणाकरेन द
समाधिना सर्व्वसमाधिषु पुरुषं कनमस्व रूपं दर्शयति ॥ धारुपर्य्यन्तेन समाधिना समाधीन पर्य्यन्तं विज्ञाय नायायद
र्शयति ॥ समाधिशुद्धसाम्यद्य समाधिना शून्यतां समाधिना धर्म्मेषु न प्राप्नोति ॥ मनुविश्रुद्ध समाधिना सर्व्वधर्म्मेषु सक

ज्वलनाय स्थितिं कुर्व्वन्ति ॥ सर्व्वधर्म्मसमवसरणसागरमुद्रसमाधिना सर्व्वसमाधयः संग्रहं समवसरणं गच्छन्ति । सर्व्वधर्म्मा समन्य
न समाधिना सर्व्वसमाधय उदयव्ययमन्तं न गच्छन्ति ॥ आकाशस्फरणघनसमाधिना सर्व्वसमाधय आकाशं स्फुरन्ति ।
सर्व्वधर्म्मास्कन्दनसमाधिना सर्व्वसमाधयानवस्कन्दं गच्छन्ति ॥ वज्रमहोल्कनसमाधिना सर्व्वसमाधीनां महोल्कां ध्मानय
ति ॥ सर्व्वधर्म्मैकनसत्तसमाधिना सर्व्वसमाधीनां न संभ्रमयति ॥ नक्षत्रसन्तसमाधिना सर्व्वायकनघट्टमागच्छन्ति ।
सर्व्वधर्म्मानन्त्यादनसमाधिना सर्व्वधर्म्मानन्त्यायं नित्रावेदर्भयति ॥ वेनावननसमाधिना सर्व्वसमाधीत्तावयति । गेय
ति विष्राचति । सर्व्वधर्म्मानित्याध्वनसमाधिना सर्व्वसमाधीन्विनजति ॥ अनितिमियनसमाधिनां समाधयान कदावि

प्रयेक्ष्यति ॥ विवर्द्धनेन समाधिना सर्व्वसमाधिसमायक्तियु विवर्द्धमानां क्ष्यैं समनुपश्यति ॥ सूर्य्यप्रदीपेन समाधिना स
र्व्वसमाधियन्तस्मिनखान्यवकिनति ॥ चन्द्रविमलेन समाधिना सर्व्वसमाधिस्थालोकं करोति ॥ शुद्धप्रतिभासेन समाधिना सर्व्व
समाधिषु वनप्रक्ष्यति संविदाक्ष्यति लभते ॥ कारकारेन समाधिना कारनविदानक्रियां करोति ॥ ज्ञानकेतुं समनुपश्यति
ज्ञायवसेन समाधिना सर्व्वधर्मान्निश्चवीकरोति यस्याववभयिन समनूपश्यति ॥ विरक्छिन्नेन समाधिना विरंलेन वलति
नवप्रतिनयुक्ता सन्निनविघातसमायच्छति । नवास्त्रीवरावरि त्रिकमनद्यति ॥ समकालेन समाधिना सर्व्वसमाधिषु
साकं समनुपश्यति ॥ सुप्रतिष्ठितेन समाधिना सर्व्वसमाधियसप्रतिष्ठितत्वप्रतिष्ठति । रत्नकूटेन समाधिना सर्व्वस

तां सन्दयति ॥ विमलव्यूहेन समाधिना सर्व्वसमाधीनां मलयर्ययति ॥ सर्व्वधर्मासंप्रवदन समाधिना व्यूयहस्थतां सन्दर्शय
ति ॥ त्रैविक्रमनट समाधिना सर्व्वसमाधिवृन्तगिंयतिलतन । सर्व्वधर्म्मस्वभावविक्रीडितेन समाधिना सर्व्वसमाधिविपुलयान
यलब्धिं दर्शयति ॥ विपुलविकल्पेन समाधिना सर्व्वसमाधिबलक्रमत्वां दर्शयति ॥ सर्व्वसत्वानिश्चयविनिर्ज्जन समाधि १७०
ना सर्व्वसमाधीनां विनिर्ज्जहानसूयदर्शयति ॥ अक्षयवशन समाधिना सर्व्वसमाधीनां नक्षयंनाक्षयं दर्शयति ॥ सर्व्वध
र्म्माविनाशशुद्धेन समाधिना सर्व्वधर्मासंप्रतिहातासायसां दर्शयति ॥ गजावल्या समाध्या सर्व्वसमाधिपुरुषानंगालयति ॥ ह
वाययनन समाधिना सर्व्वसमाधीनक्षयानुयगतां दर्शयति ॥ अनिर्देशन समाधिना सर्व्वधर्म्मयुनजातिनवयतिन

ज्ञानविशुद्धेन समाधिना सर्वधर्म्मेषु समतां प्रतिलभन्ते। ज्ञानकेतुना समाधिना सर्वधर्म्मेष्ववङ्कुर्दं समनुपश्यन्ति। ज्ञान
विकल्पछेदेन समाधिना सर्वधर्म्मान् विकल्पछेदेन समनुप्राप्नुवन्ति। नित्यविस्थानेन समाधिना सर्वधर्म्मा मनाथ्ययरक्षणां समनुपश्य
न्ति। त्रिकल्पदनेन समाधिना नैकक्षिद्धर्म्मद्वयं समनुपश्यन्ति। आकाशनिर्देशनवता समाधिना सर्वधर्म्मधाममनाकाशनिर्देशं समनु
पश्यन्ति। सर्वविकल्पेन सर्वेभवनतविकल्पछेदेन समाधिना सर्वधर्म्मेषु निर्वधज्ञानंयुविभजितयस्यानन्तप्रवर्गानन्तकोविचक्रगिल
न्ता। संकृतनयवर्गेन समाधिना सर्वेन्नतसंकेतघनुयुविभागनिध्यायवासितं नक्रनविसङ्कानेन समाधिना सर्वधर्म्मेषुसद
नविमङ्किं समनुपश्यन्ति। ज्ञानान्तामनय समाधिना सर्वधर्म्माधिपकननासनितयतिविनावर्णनिः। वनज्ञानलदेशविधूंरि

माधियन्नत्वकृठकू सर्वं हत्यगं ॥ वनमर्म्ममृद्गसमाधिना सर्व्वसमाधिना सर्व्वधर्म्मप्यकाद्गनसथिनायलक्षणं । कालंव
तकुदनसमाधिना सर्वानस्वक्षायद्धिनकि ॥ मू विकान्नक्षसमाधिना सर्व्वधर्म्मोर्गौविकान्नंनायलक्षणं । ग्रमिशुद्धन
समाधिना सर्व्वधर्म्मोर्द्धांमयकान्नंनायलक्षणं । अनिकनवद्गसमाधिना सर्व्वधर्म्मव्यनिकनायलक्षणं ॥ तिमिनाय
गनन्तसमाधिना सर्वसमाधिवन्नद्गंसमनयथ्यागितमाविपर्यं समतिक्रामति । सर्वगुह्यसंचयगतनसमाधिना
सर्वधर्म्मपसन्निचयैजद्गातिक्षितानिश्चिलनसमाधिना सर्वधर्म्मयविलमितिनायलक्षणं । वाय्वङ्गगतनसमाधि
ना सर्वसमाधिना सर्वधर्म्मांवुध्यति ॥ स्मृतिविकनाह्नसमाधिना सर्वधर्म्मेषु संख्यायति तानंयति लक्षणं । तिकव

१७१

र्व्वसमाधिवृषभताव्यूहसमन्वागता भवन्ति सर्व्वलोकच्युतदनसमाधिना सर्व्वधर्म्मेष्वनन्तावभासयति। समाधिसमता
विनावतनसमाधिना सर्व्वसमाधिष्वेकाग्रतां प्रतिलभते। अनन्तज्ञानसमाधिना सर्व्वधर्म्मेष्वनन्तज्ञानि। अनिलनिकेति
तनसमाधिना सर्व्वधर्म्मेष्वालयं न करोति। तथास्थितानिश्चितनसमाधिना सर्व्वधर्म्मेषु तथता न विनिवर्त्तते। कायकलि।
संयुमथनसमाधिना सर्व्वधर्म्मेषु सत्कायं नायनरोति। वाक्कलिध्वंसनतागतखिलक्षनसमाधिना बोधिसत्त्वन सर्व्वधर्म्मेष
वाक्कर्म्म नायनरोति। आकाशसंगतातिविमुक्तिनिरूपलयसमाधिक्रियावाधिसत्त्व सर्व्वधर्म्माष्वाकाशसंगतामनुयाप्ता।
ति। अयं समाधिमुखा सर्व्वयानसंयुक्तिनानां वाधिसत्त्वानां निर्देश॥ १॥ तत्र कतमा वाधिसत्त्वानां महासत्त्वानां संस्तवविपु

स
⊕
ष

ननसमाधिना सर्वधर्मस्वयनिशुद्धं लक्षणं दर्शयति। अनन्तनिर्हारलक्षणं वचनेन समाधिना सर्वधर्मोपवनतिलक्षणार्थं समनुप
श्यति। सर्वाकारनवनायकेन समाधिना सर्वधर्मसमाधिषु सर्वाकारनवभायमानो भवति। सर्वदुःखसमुज्झनेन समाधिना सर्वध
र्मेष्वनिश्रियं समनुपश्यति। अक्षयकारणेन समाधिना सर्वधर्मेष्वक्षयं समनुपश्यति। आत्मदायदेन समाधिना सर्वस
माधिना सर्वधर्मांश्चभानयति। सम्यक्त्वमिथ्यात्वं न समनुपश्यति। निनाथविधूतसभेन समाधिना सर्वधर्मानन्नाथवि
धं न समनुपश्यति। विमलयुक्तासनेन समाधिना सर्वसमाधिषु संस्कृतविमलं न समनुपश्यति। सानानगतेन समाधिना
सर्वधर्मेषु सानं नायलक्षणा। पूर्णचन्द्रविमलेन समाधिना सर्वसमाधिषु गुणायनिपूर्णो भवति। महाव्यूहेन समाधिना।

१८२

समागाय संवर्त्तते । जूनथ्यवास संतानानाबोधिसत्वानां कनकमोक्षियुभागतया संवर्त्तते । स्मतिसंतानाबोधिसत्वानां ध्यानह्रीय्र
मिलातनया संवर्त्तते । मतिसंतानानाबोधिसत्वानां बुद्धियुसर्दनतया संवर्त्तते । गतिसंतानाबोधिसत्वानामर्थगयनबुध्यनत
या संवर्त्तते । स्मत्ययस्कानसंतानाबोधिसत्वानां कायवदना विलधर्मानबुध्यनतया संवर्त्तते । सम्यक्कुसाग्रसंतानाबोधि
सत्वानां सर्वाकुशलधर्मायुसद्दनाये संवर्त्तते सर्वकुशलधर्मतावनायस्वा । ऋद्धियादसंतानाबोधिसत्वानां काय विलल ।
घूत्वतया संवर्त्तते । इन्द्रियसंतानाबोधिसत्वानां सर्वसत्वेन्द्रिययोविधूयां संवर्त्तते । बलसंतानाबोधिसत्वानां सर्वक्ले ।
शानवमर्दनतया संवर्त्तते । बोध्यंगसंतानाबोधिसत्वानां धर्मस्वभावानबुध्यनतया संवर्त्तते । मार्गसंतानाबोधिसत्व

ग प्र

ष्विमुखसंग्रहाधर्म्मपर्य्यायभयदानसंतानावोधिसत्वानां सत्वपरिपाचनता संवर्ण्णना। युद्धसंतानावोधिसत्वानां सर्वक्लेशपरिनिह्र्या संवर्ण्णना। शुक्लसंतानावोधिसत्वानामसंगपरिणामनतया संवर्ण्णना। पुण्यसंतानावोधिसत्वानां सर्वसत्वोपजीव्यतया संवर्ण्णना। ज्ञानसंतावोधिसत्वानामसंवाह्लानतया संवर्ण्णना। शमथसंतानावोधिसत्वानां कर्म्मण्यचित्ततया संवर्ण्णना। विपश्यनासंतानावोधिसत्वानां विगतकथंकथया संवर्ण्णना। मैत्रीसंतानावोधिसत्वानां अप्रतिघचित्ततया संवर्ण्णना॥ करुणासंतानावोधिसत्वानां [illegible]यसाधीसनतिन्नमननताये संवर्ण्णना। उपेक्षासंतानावोधिसत्वानां अनुनयप्रतिघप्रहाणाय संवर्ण्णना। धर्म्मश्रवणसंतानावोधिसत्वानां विवनघप्रसाधाय संवर्ण्णना। निष्क्रमणसंतानावोधिसत्वानां सर्वपरित्यज

१०२

यत्निगामनताविविहृत्वोगमत्यसंज्ञाबोधिसत्वानां बुद्धक्षययविशुद्धसंवर्त्तनीगा। उपायकौशल्यसंज्ञाबोधिसत्वानां सर्व
हृत्तानयविसूर्यासंवर्त्तनागा। जयंकुलयुत्रबोधिसत्वानां संज्ञानविशुद्धिमरवाधर्म्मपर्य्यायभाक्षेननयिकुलयुत्रनत्वगारी।
स्तथागतासमताबोधिसत्वपर्य्येषणावलोकनसमताकानुधिगकेबोधिसत्वसमतात्वमामयित्वासागत्रसमताकानुधिगकेकियद्।
यद्वेशानयालंकालयालंकृताबोधिसत्वासमतासत्व ४ कायिकयानिहृनयानियनमार्थेदर्शिनाबोधिसत्वस्य समतासत्वस्य
स्यामायव्यायामयानिग्रहस्वचित्त ४ सर्वक्षेत्रेषु उपायायानिग्रहस्वचित्त ४ सर्वसत्व ४ समुद्यमसमतावेशानयग्रसमताधर्म्मा
यस्याकालगयायानिसम्यचित्त ४ सर्वधर्म्मेषु। अयं समताज्ञानविकबोधिसत्वस्य वेशानयालंकालगकार्थेच्च युन्न ४ ज्ञानयायानि।

यनद्या

नांसर्वकुमार्गसंवर्त्तते। सत्यसंतानानांबोधिसत्वानामकुशलधर्मायतनद्वारस्वर्गोपायपरिछिन्नतायसंवर्त्तते। युक्तिसंवे
संतानानांबोधिसत्वानांसर्वसत्वसंशयछेदनतायासंवर्त्तते। युक्तिसंनद्धसंतानानांबोधिसत्वानांज्ञूयनाधीनस्थानतायासंवर्त्त
ते। कल्याणमित्रसंतानानांबोधिसत्वानांसर्वगुह्यायद्वारनतायासंवर्त्तते। ज्ञागयसंतानानांबोधिसत्वानांसर्वलोकाविसंवाद
नयासंवर्त्तते। उद्योगसंतानानांबोधिसत्वानांसर्वसंतानाकलनकलघनतायासंवर्त्तते। अध्याशयसंतानानांबोधिसत्वानांवि
लायगामितायासंवर्त्तते। युक्तिसंलानसंतानानांबोधिसत्वानांयथाशुद्धनधर्मयुक्तियन्त्यासंवर्त्तते। संग्रहवस्तुसंतानाबो
धिसत्वानांसत्वपरिपाचनतायासंवर्त्तते। सद्धर्मपरिग्रहसंतानानांबोधिसत्वानांत्रिरत्नवंशानयछेदनतायावर्त्तते

ग
⊕
ह

१७४

ग२

तावनावात्यक्तयविशुद्धतायनाविकलनाव। बुद्धमनसिकारस्थास्वकारविकलावा। धर्म्ममनसिकारस्थधर्म्मधातुसमविकलनाव।
संघमनसिकारस्थाप्रतिष्ठितविकलनाव। सत्त्वयनियावनादिविशुद्धिविकलनाव। सर्व्वधर्म्मयनिग्रहस्थधर्म्मधातुसंगदनवि
कलनाव। दृश्ययविशुद्धिस्थाकाशसमविकलनाव। लक्षयनिर्पूविस्थालक्षणविकलनाव। क्षान्तियुक्तिलारस्थानुपलंभविकलना
वा। अभूवेवलिकरूमिश्वसंवर्त्तनिवर्त्तविकलनावा। बोधिमण्डालंकारविकंपत्रैधातुकमण्डलविकलनाव। मारनिग्रहविर्क्क
वसर्व्वसत्त्वस्थ४सर्व्वसत्त्वानुग्रहविकलनावा। बोधिस्थसर्व्वधर्म्मसमताबोधिविकलनाव। धर्म्मचक्रप्रवर्त्तनंवसर्व्वधर्म्मंव
सर्व्वधर्म्मप्रवर्त्तनविकलनाव। सत्त्वपविनिर्वाणसंदर्शनेवसंसारस्वभावविकलनाव॥ अभूसिंहधर्म्मपर्य्यायहाष्यमा।छव३४

ग
ड
व

यविर्तवनि।जनूनयिगत्रवर्म्मन्नायलतनायदनवूध्ययुनिवूध्ययर्वोजविशयकर्मोनविमध्यभायदूनमेत्र्यावेवनेवा
स्यंवकनघावनिस्नत्वनावमधिनावनिजोविनावायकावनियऊलनावदार्कंवदानविकलनावगीलंवभानविकलनावका
निश्चदसाविकनाववीर्य्यंववविवकविकलनावध्यानंवनिध्ययिविकलना।युह्नावायूदानविकलनाव।सत्यूयस्मनगावस्न
त्यसननसिकानविकलनावा।सम्यक्रुसा।ध्यंवानूत्यादनिनाध्विकलनाव।क्षान्तियादाथूशुद्धावा।संगविकलनावा।स्मृतिशुद्धस्वयं
लविकलनावा।समाधिशुद्धसमायथनूविकलनावा।युक्तियंवागीत्रियंविकलनावा।वलेंगानवमर्य्येविकलनाव।बोध्यंगाशुद्धवू
द्धियुरादनविकावा।मागेशुद्धसावनाविकलनावा।गमर्थेरध्यायगमविकलनाव।विपश्यनावा।संभादविकलनावा।आर्य्यसत्य

१७९

ह्वात्सवकुलयुगमहाकानृद्धिकावोधिसत्वामहासत्वास्मनयमाद्दनविंशतिपर्यसहस्य ४ कुमारभूता ४ संदकावत्त
नारैस्यातथयागस्यपृष्ठता ४ समनवक्षा २ स्कानता । सवकुलयूग्रनाज्ञामनगुह्व ४ साईंयूग्रसहस्राणागीतितिथ्यकादेनाजेस
हमुन्नन्येश्रुद्यानवगितिता ४ याहाकाठितिता ४ साईंनिष्कुम्सयुवर्शिता ४ गीलश्रुत समाधिसीनहोलकियागच्छवानता । सवक
लयूग्रमहाकानृद्धिकावोधिसत्वामहासत्वा २ अनुपूर्वेणकृत्स्नगीतिधर्मस्कन्धसहस्राणिनन्तगरोस्यगथवागस्यसका
शाक्याववकयानकथांयथिनवानुत्तर्य्यायफवांश्रानवगितिधर्मस्कन्धसहस्राणियस्थकपूर्वयानकथायामूहिष्टवांयथितवा
नुत्तर्य्यायफना । नगसहस्रमनुत्तनमहायानकथयां । तथाकायस्मस्यस्कानकथमूहिष्टवानुत्तर्य्यायफवांश्रुगगसह

वस्थितानां बोधिसत्वगणनसंस्थानीयदेशाद्दिग्भ्यो गृध्रकूटपर्व्वतं गत्वा शाक्यमुनेस्तथागतस्यान्तिके पूर्व्वयोगसमाधानमुखनि
र्द्देशं संतानविशुद्धिमुखधर्म्मपर्यायश्रवणार्थं आगतानामनुत्पत्तिकत्या धर्म्मस्य ४ क्षान्तिप्रतिलब्धा ४ शाक्यमुनिस्तथाग।
गमूद॥ अमूस्य खलमूत ४ कुलमूप्र धर्म्मपर्यायस्यानन्तचार्रोस्तथागतस्यार्हत ४ सम्यक्संबुद्धस्य नायमाधस्याष्टवत्तानिंश
गीनां गंगानदीवालिकासमानां बोधिसत्वानां महासत्वानामनुत्पत्तिकधर्म्मक्षान्तिप्रतिलाभाऽहृताव कुशुद्धीयिकलाकभागो
यनमाधानज ४ समे बोधिसत्वे महासत्वे वर्लिकरुमि ४ प्रतिलब्धावरुव॥ गंगानदीवालिकासमानां बोधिसत्वानामस
सत्वानामस्य समाधानमुखनिर्द्देशस्य समस्तानविशुद्धिमुखधर्म्मपर्यायस्य सकलयनिपूर्द्धी विशुद्धह्रानाधिगमाव

विधायुसमयासंख्यायावाययूथ्यवृद्धेःमाल्यगन्धविलयनछत्रध्वजयताकानत्ते ४ पूजांकनवान॥ नानागन्धेश्च स्नायनंकन।
वान॥ भरीकयुनिस्वायनंवसयकनत्वसयंस्तूयंरुयांगेनायंश्रयाजनमूर्वस्त्वनगूरक्ष्मयाजनंविस्काम्न ३॥ ननसयदिवसा
न्ययुसयासंख्यायावाययूथ्यमाल्यगन्धविलयनछत्रध्वजयताकानत्तेश्च पूजांकृत्वायूननयिनप्राप्यसमयासंख्ययास्त्रिपूया
नयूसमादायिनानिर्वाणिनाः युगेस्थायिनाः सनयांसयानांदिवसानामत्ययनछत्रनभीगेति ४ या ३ सप्तसे ४ सार्द्धनिष्क
स्यकंभसाग्रद्ध्यवगार्य्यकायायाहिवस्काद्यास्त्रयसम्यसावप्रद्धया ४ भानादनगानिकांयुवयनत्वगरोस्यनथागस्य
यत्रिनिर्हृनस्याभासनंकृलिनवान॥ दशवर्षसहस्राणिसद्धर्मस्थानकावस्थ्व॥ नप्रवासुमयासंख्ययासत्त्वांस्त्रिविर्यानेः

न्द्या

संबंधनामस्कन्धस्कान्नकथायां ठगनसदत्तं विकल्पस्कन्धस्कान्नकथायां। ठगनसदत्तं धर्मस्कन्धस्कन्धकन्ठकथाया सूद्दिष्ठा यतिभि
यथ्यावायाश्रु ठगनसदत्तं धातुस्कन्धकथां। ठगनसदत्तसमायगनस्कन्धकथां। ठगनसदत्तं नागसंयाजनयुसाठस्कन्धकथां। ठगनस
दत्तन्दाय संयाजनयुसाठस्कन्धकथां। ठगनसदत्तं मादत्युसाठयुगीतसमूत्यायस्कन्धकाथों। ठगनसदत्तं समाधिविसाक
स्कन्धकथां। ठगनसदत्तं वलन्वेगानयावहिकवूद्वधर्मस्कन्धकथासूद्दिष्ठवान्यथिगवान्यथ्यायफवांश्रायावदठधर्मस्क
न्धसंगसदत्तं नन्तवारोस्यकथागनस्यसकागाद्रूत्सोगवान्याठिगवान्यथ्यायकवांश्रायावत्ययन्दकालसमयनननन्तव
रोस्कथागागाद्दन्तस्यक्वांवूद्धारनयथि। ठयनिर्वादघागोयनिगोन्हेनठासत्वकुलयूप्रमसाकानूठिकावाधिसत्वशनाना

अ
⊕
गा

१०७

यषगनीन पूजाँ छनवङ्काय थमाह्न ध्युकवर्कि न ४ गनीन यगनीन पूजा क्रियगन ।त्रव मवगस्लिं समयग सत्वा मसाकानू घिकस्य
मसाग्र मनस्यगनीन यगनीन पूजा छनवङ्काय स्लिंथ्व दिवसस साकानू घिका मसाग्र वग ४ कानवगस स्लिं दिवसनत्त गर्ते स्यनथ
गनस्य सद्धर्मा न्तर्दिग स्केध्व वाधि सत्वे र्मे सासस्वे ४ युघिमनव ।गना न्याग्र लाकधाउ मूययक्षि ४ यनिर द्वी गा ४ कचिन्तु घिमनव ।
।गन्तउधिनरा वन्तै उययन्ना श कचिन्त नूथ्य यक विन्ना गे मूक विद सनयू कचिन्तु घिमनन विविस र्निथ्य ।गया निमूयय ।
न्ना ४ काल गनथ्व कूल यूगस साकानू घिका मसाग्र मघ ४ युघिमनव ।गन्तन दक्षिणायान्दि गया मिगावू धक्ष्याद्दगवू धक्षत्र
मस्मा घ्य गिजस्य नत्र संर्काधे ।धाना मलाक धाउ नगी गिवर्या यूक्षा श्रनत्र सनू घ्यामं कूगल स्नल ससवधानानो जासा दिगया

ग्म

श्र
⊕
रु

समादापयामास । निवेशयामास । सत्त्वे प्रतिष्ठापयामास । त्रिशरणगमने च प्रतिष्ठापयामास । उपासकत्वे केचनं प्रव्रज्य श्रामणेर
संवरे उपसंपदायां भिक्षुभावे ब्रह्मचर्य्यावासे संवरे निवेशिताः प्रतिष्ठापिताः ॥ संवरे नियोजिताः कोटीनयुतानि भगवता सहस्राणि भि-
क्षवो भगवतैव नियोजयित्वा स्रोतआपत्ति ब्रह्मचर्य्यवासे नियोजयित्वा भगूहनयूवस्कन्धयूयनिष्ठायां नियोजयित्वा गूनन्याममाय
तनयनिष्ठायां नियोजयित्वा युनोत्य समुत्पन्ना ॥ सर्वधर्मा ॥ संक्षेपेण ह्यानयनिष्ठायां नियोजयित्वा प्रतिष्ठापयामास नीचूयना ।
न्दकावत्तायमानं सर्वधर्मान्दर्शयित्वा स्तूपानि निर्वाणायुनिसंधिनिर्वाणगामिपथमार्गयन्त्रमयुशीलनिपाद निर्वाणाय निष्ठानं
दर्शयित्वा आर्य्याष्टाङ्गमार्गे प्रतिष्ठापयित्वा कालं संक्रमयामास । एवमेव भगवता सत्वास्सत्यमहता कारुणिकस्य ममदाशुव धस्याग पि:

१७८

यति।जीविता।यकनष्ठानमयुयाजनमन्ननवायाननवाता।यन्नवाययवस्तुगर्यारान्वसिनष्यसवर्णुसद्विमकिन्वकुर्य्यठौख
शिलायुवाउनजमष्ठाननूयगवायुरुवान्निजीविनायकनष्ठा।न्निदयवमम।सवलवश्चुल८सन्वाल८सन्वांयावज्रीवंदठास
कूठलयककस्मयाथकृयुगिष्ठाययामास।ननस्कमनष्या८यंववर्षगगायूष्कावरुवशयथ्रवत्रनाजासकालरान८ननस्त्रा
जामास्ये८सवलवश्चुलानाजाशियकनाशियिच्चनाश्चयुगिष्ठायिन८यूष्यवलानामसंस्कन८सूथकुलयुत्रनाजायूष्यव
लानविनष्ठेवनंविषयमनूभासिनवानुहरवीर्य्ययनाउमनद्विनीयंविषयंसमनगभासिनवानाजावेडामृष्यवलान
विनगसर्वेजस्वघोयनाजावलवडवर्णीवरुवायपावनाष्ठायूष्यवलनसर्वेजस्वघोयनाजत्वंयुगिगृहीतंनन८यष्ठा।

प ⊕ ५

घयः ॥ यायनिष्ठित्सा अदयायन्ता ॥ सर्व्वसत्त्ववाऽमूमारुहामृयिरुह्मअयनसाकरयादर्शिनि ॥ खडिधनमहाकान्गिवामहाथ्रम
हस्कृत्रसंकर्षशोभाधूकश्वबघुल्कलउयन्त्री ॥ २रुत्सावावनीवाधिसर्गैनिश्चा ॥ २रुदनीवबलवानीवसर्थिमानजीवप्रगिरा
नवानजीवउवत्तमग्वागभारुत्तटरनवलवरान संवांसंगृहीत्वाद्दा ।यदियवैतासत्वासूदत्मायानान्त्रुतिविनमगवासमि
थ्यवानायावत्तिथ्याहस्थ्रु ॥ थ्यगिविनमगगदसंयुष्माकंजीयिगैपुयकासिजीविकायकनघा ।जिवदास्यासि ।सूथवयूननेत्र ।
सिविनमगा ।सूस्कजीविगाद्धयनायथित्सायुकसियासि ।नगक्सत्वासंजलिंसगृह्याहृ ॥ वयसिमानीकवनाथस्यववन ः
नायाथ्रगयावकजीवसदत्मायानायावत्तिथ्याहस्थ्रु ॥ थ्यगिविनमास ॥ सवलयथुसावाल्वानाक्षावानाजरहानांवानिवद

१७७

नयनित्यागं यन्निरत्यजासि । अनन्तनांत्र समप्य स्कंवाधिमावांक्षसि यदित्वं मद्दानाज्जसमाणीयनियूनायिष्यसि न विद्यामि त्वं म
दानाज्जन्मान्तरे योजिनः ॥ ॥ राजा दानकन्तमर्थं ४ यां शुध्याघ्रजूजीविकमूल ४ अजद्रं मदानाज्जविद्याधनत्त्वमिस्त्रामिर्म
दासन संग्राम सग्रमर्दन कत्तीं साधयिष्ठं । तेनात्र दंगवयूनन ४ स्त्रिं त्वाविह्वाययामि । जीवन ४ यूनू य स्व त्व स्म याउं ब्रकृया ।
वयुयाजनं । अथकुरु यूलयूत्रनाजायूज्यवल्लवदविनयामि । योगिलक्षं मया वलवज्जवर्त्तिनाज्जान्वं वि गनामि कानाधु सर्व
दनकुशल त्रूकर्मयाथ्रिकूयनिस्त्वायिमा त्रियवयान स्वनियाजिमजूयुमयं वदानं दत्तं । अयं वमकल्याणमिशा रसाना त्वा
यात्मान मा ददामि । ततो राजा ॥ कृष्णान वद दामि तं ॥ मंयाप्रकमात्मवत्त्वा सत्नादंल तयान कामं धर्मवस्त्र ४ ददामि तं ॥

प्रा
०
०

त्त्वा॥ श्राद्धानियानयिन महत्स समादापयितानि निवेशितानि प्रतिष्ठापितानि॥ एवं सदशायानायावत्त्रिसाहस्रे वक्तव्य समादापयि
तानि॥ सम्यक्सम्बोधौ प्रतिष्ठापयितायथोक्त्यायाः॥ सत्त्वास्त्रियायान प्रसमादापयितानि निवेशितानि॥ प्रतिष्ठापितानि॥ अथवा जायध्यव
लः॥ सर्वजम्बुद्वीपिकां सत्त्वां दश कुशलकर्मपथेषु प्रतिष्ठापयेत्वास्त्रियायानप्रस्थानियायः सर्वजम्बुद्वीपयथायसन्तुष्टा
वयामास॥ यः कोटियावन्तः कोजन्तार्थिकायावडन्तार्थिकावात सर्वज्ञागच्छन्तु॥ अर्थं सर्वदानास्यामि॥ नमो २ यत्नहाकाल॥
समयन सर्वजम्बुद्वीपिका॥ मन्ताआवान्त्व नाजानं पुण्यवलं याविकवन॥ नाजायि पुण्यवल ञान्या नत्वाविविधानिद
नानिदकुशानाना॥ गजयांशुधायानामाजीविकानाजानं पुण्यवलमयसंखत्यास॥ यदिन्तं मसा नाजानं पुण्याविविधं मदाद

२००

पृथ्वलसख्यीविमन्ध्रियंननिम्ध्वंनवस्मैगेप्रमछ्यनवगांदु॥खवांछ्दनांवदयेगिनवासेकक्वोदृसयियिविप्रोगिसानाज्ञाव॥
नल्किंसन्याख्वेक्ष्मलयूग्रान्य॥सननकालननननससयननमसायान्नृछिकानासवख्वनयान्याद्रप्रुव्या२ह्तंसननकालननननस
मयननमसायान्नृछिकानासख्वनन्वरारेस्परथवनस्यियेना॥जूयंमयुथमविक्तान्याप२हनाजनक्नायांसस्यक्वांवाख्वे
युथमविक्तान्यादनवमगगनागिज्ञाका॥सन्वा॥सुमायिनाजूनक्नायांसम्यकंवाख्वे।जूयंमयुथम॥गूननाव॥गूनका।
यंक्ष्रासा२हंयुछिक्षनवगननमध्याविलासंकयेंगवृवक्तुउययन्नश्रगुलक्लछ्विगीय॥गूननाव॥गूनकार्येक्षेनय
मवछुलवंगेस्क्रिन्वासलांकुगलनियाछ्रख्वननयनाकुमछ्यावद्धलवकवोर्क्तत्वंयार्थ्सर्वक्रञ्ब्यूयववालेकलयवलसा॥

संखवंवंर्मयुसन्नत्विकसमनवादंलयम१नूलनांसम्यक्त्वंबोधिं॥जथकुत्तयुत्रनाजायूत्थवत्सादक्षि॥धनसमानातोनप्यावत्या।
याजीविकस्यदत्वानृपितमृक्षितंनमरवनाद॥शृद्ववनुसं००दुदवयदासमदक्षिवायकचिन्ननायरनां००सागता४रववबार८
सोक्किनायननावाधायसयादानंनासिवंगुरंवाप्यदंगानयदंसत्वांस्कानयथंधानात्संसानाक्षूवात्यान१नकन्तिवीहा
गिवस्नयययंयूनतादयसमनलनांसम्यक्त्वंबोधिंयाप्नुयाकाव्हिनंमसजीविमत्रियंमानिनूध्युनमावमस्कातिनल्ये।
नसावसविखानिसानासदयादत्विनसस्याजीविकस्यसाविधानसिद्धारावना।आद॥गृह्णादिवस॰सवकूलयुत्रयोगु
घायाजीविकस्मीहंगेसंगृहीत्वानाश्रीधियग४कायाध्वंसंसयनत्वावर्मगृहीत्वावियंसावयित्वातथासयदिवसातिवाह४

कुलपुत्रान्यषां बुद्धानां भगवतां बुद्धक्षेत्रं यानि शुद्धं यदाग बुद्धा भगवन्तः ४ सर्वैर्भगवन्तु लनां सम्यक्संबोधिर्बुध्यावनसाधानय
नासान्याधायदयन्ति नवयनस्पतयं दर्शयन्ति नश्रावकप्रत्यकबुद्धयानसत्वांसमादापयन्ति।॰ः स्वर्थं नमोबुद्धानां भगवतां
यानि बुद्धोत्तियायाधांयानिशुद्धंबुद्धक्षेत्रं भगवान्। नवनप्रबुद्धक्षेत्रे प्रायोनिनामानाभिक्षाग्रहदस्पनवयनवंवनंश्रुयननावा
कुशलगद्धश्नुःप्रत्यत्रप्रसन्नगद्धनमबुद्धक्षेत्रेसमयगानामनायगद्धनस्तुतं भगवान्। यथा कासकनश्रीयावनप्रश्रावकप्रत्यक
बुद्धयानस्यनामप्युत्पयित्वादृष्टात्वारस्मि। यदावत्यागंगानदीवालिकासमयुससावस्यप्युगंगानदीवालिकासमयबुद्धस्य
पूर्वंवक्तव्यायबुद्धक्षेत्रंप्रयणंयेववनत्रायनसत्वाश्रुत्वाधारितायानावनसद्ध्यमसमादापयितानवत्रियवयानेयुसमादापिये।

ा

आ
दि

पुगमिनाआयूथ्व वर्ष्क यिना । आयुं व सयथमसं आस्मय निश्याग ॥४॥ ययदाव सनत्राउश्य निस्यका ॥४॥ स्वव र्म्मयनिस्याग थ्वसार स्तंनगथ्व पु
नाऽत्रेव संकर्म्म । दक्षत्र द्वितीयश्रीयस्याहिधानवर्गेन वह्णुलकूलस्तउययन्न ॥४॥ ययालेगत्रव र्मये वं नूय घद्दर वीर्य्यय नाउंम घूसे
त्वौ निथाउथियकूगलयकर्म्म सयाव द्ववलवकउवर्षित्वं मथायँ गत्रवकोलिकलयकल स्वेनविग्रस ॥४॥ पुगमिनाआयूथ्वव ब्व
यिगं । गत्रवस्वगनीनाम् उिक्ष्याकर्ष्मीत्व यनिस्यको यावस्र्व सनत्वं कर्येनं मतासा दक्षं वू द्ववदक्षत्रें सर्वषींयघ्व वयू नूयकानं
दक्षंयुधिवानंहरवीर्य्ययनाउंसघ्यान यु द्विधानवर्गेन गंगा नदी वालिका समयूयं वकपाय यूवूद्ववदक्षत्र यत्रवं नूयंदा यू
नूयकानं दक्षंसख्याथ्व कूगलयू निथाक्तिना ॥४॥ त्रियव र्यानयूँसादयिना ॥४॥ कालिकलयकलरुद्दविग्रसा ॥४॥ गमिना ॥४॥ ॐ कूत्यर्थं

२०२

नूयाःश्रवनोहिस्मकानामसत्यनयावरत्ववदक्षिणायांदिशायांसवधायायांसाकधानवनरूनायांसम्यक्संवोधिमभिसंवद्धःसंकनम।
दीर्घिनामतथागतावर्षगनायक्षायांयुजायांधर्मान्दगयोमि।ससत्पमदिवसयरित्रिनिर्वासातोमि।एवंवीर्य्यसंवादनानामसत्वरत्ववबोधि
सत्वःशयःपूर्निमायांदिशायांजूउयवर्धायांसाकधानवनरूनांसम्यक्संबोधिमभिसंवद्धःवर्षगनायक्षायांयुजायांबुद्धकार्य्यंकृत्वा।
वानगंगानदीवालिकासमाकल्पोनिर्गताकाःयदासतथागतारनरूनयोनिनिर्वाणेनयोनिनिर्वृतःभगयोपितसयमसाकानूहिकस
गनीनाक्षिभूत्नायपूर्ववक्षेत्रपयंचवर्धायपूबुद्धकार्य्यंकृत्वोमि।एवंववदक्षिसानकुसमिभावा।धसत्वाहरवीर्य्यसमाधनावस
वगयोनित्यागोनर्वाधिसत्वश्चानिकांचनोमि।दशगंगानदीवालिकासमेमहाकल्पेनोगिकान्तेःयश्चात्तगसारूनायांदिशायां।

तानिवाबिमा४युनिष्ठायितास्न नकर्मावणवत्तमनध्येवंयानिक्रिर्यवृत्रक्षुत्रंमकुगलगद्धनायूनिगंमकूगलसमवधानगुने४स
त्वे४यानियूर्धूत्रिमथ्वयानेवस्मन्दगयाभियथावमयूर्वयानिधर्नेत्ततगंनथनूयंवृत्रक्षुत्रंपत्रियाद्दीनयाद्दगाथ्वमसत्त्वावेनय
४यानिगृद्दीनास्काद्दगनेववलवीर्यायातानवाधेयालिका४वीर्यूे४याद्दगीवेववीर्जयादिर्यनाद्दगीवृत्रक्षुत्रंयानिलद्वायथा
नूयंमयायुदिधनेद्दनांसंक्षिप्यननकूलयत्रदानपानमितांकथायिष्यामियथामयावोधिसत्त्वानिकांवनमाद्दनयानय
निल्यान४यानिल्यक४नूकनवित्यूर्वंवाधिसत्त्वनेवंनूय४यानिल्यक४नवयून४काद्धिद्धाविसत्त्वानविष्यामियजवंनूयंन
नयानिल्यागंवाधिवानिकांवनमाद४यानिल्यक्षीगायथामयावाधिसत्त्ववानिकांवनमाद्दनदानंयानिल्यकं।श्रून्यपाद्दामन्य

सा
प्र

२०३

ष्यनात्वनानाम तथागतो भविष्यति । यावद्द्वागगनावान्मायुर्बुद्ध्यप्रभिधानेन दशवर्षाणि सकलं बुद्धकार्यं कृत्वा परिनिर्वास्यति । तत्रैव
धिवसनस्य तथागतस्य सद्धर्मः स्थास्यति । दशवर्षाणि पूनस्तं बुद्धक्षेत्रं शून्यं भविष्यति । ततः ४ यच्छ्वा दशसोयुदसितवाह्नर्वाधिस
त्वसत्त्ववृक्षावर्षानिर्वृजितवद्बुद्धक्षेत्रे २ नतानां सत्त्वक्ष्मीयाधिमाने संतास्यगवेनाववनधर्मनाम तो भविष्यति तथागतो २ हन्तु ।
स्यक्षं वृक्षातगावानमायियदशवर्षाणि सकलं बुद्धकार्यं कृत्वा २ नयाधिगय निर्वाह्मगो परिनिर्वास्यति । तस्य च परिनिर्वृ
तस्य पूर्वयधिधानेन सयकवर्षाणि सद्धर्म ४ स्थास्यति । तत्रैव सत्यनथालस्य पूर्वव्याकरण २ लोलस्वाम्वासो भूनूकनायां सत्त्वक्षे
वाक्षेतरावन ४ यूनत ४ याधो भिनसा वन्धित्वा यो भि सोमनस्यथा मायतसयकालमाग्रयमानमूयर्थ्यनकी २ स्यकं स्यकांजाः

सन्दुसंवर्धितात्मा नाम सताविद्यागेयं च कसाय वृक्षक्षेत्र गत्यासो सत्त्वबुद्धा ऽनुत्तरां सम्यक्संबोधिमभिसंबोत्स्यसि सन्दुउकृतूवि
ध्वजननाज्ञा नाम सताविद्यागि तथागता र्हन्त सम्यक्संबुद्धाय च बुद्धा रागवान युद्धविसंकाधि गदद्याना म सबोधिसत्त्वा सत्त्वबुद्ध्वन
कस्यासस्तावत्स्यस्यालाय नयष्ठि मायाल्लिगिराज वमाना सलाकधाउ ता विद्यागि यं च कवाय व वि ग नाय स्थायां पज्ञायां मन नकतां स
म्यक्संबोधिमभिसंबोत्स्यन सर्व्वगर्त्ता निर्विविमलसन्ध्या नाम सताविद्यागि तथागता र्हन्त सम्यक्संबुद्धा नन न वा ना सूयं यून ४ सत्त्वाचवाग
गन्तागिकाने ४ कन्यो निर्दिष्टि ते नूयायोभि कान वर्व्वन्ति कौज्जिमायां साकधाभो यं च कवाय गो ख क स ख संक्षारा न कल्प र सो संताव
न ४ पूर्व्वयाधिभान न यं चा ग दर्षाय स्थायां पज्ञायां गन्नक्षा न वर्व्व नि बू जिन बुद्धक्षेत्र रनुत्तरां सम्यक्संबोधिमभिसंबोत्स्य त पूर्व्वि

दर्शवीर्य्यसंकाशनः॥ मानकुसुमितः॥ युक्तविसंकाशितदर्शः॥ ञ्ञमयधन्युनुवामयायुधर्म्मवाधयसमादायिनास्यांछन्नः॥ हन्त्यू
थंकूलयूनाश्रीगव्वन्यसंरव्ययेनयुमाहे॥ कस्योनगिज्ञाके॥ यदासीहनकालननगनसमयनदंवूवकत्रसजलसनुगुयंनाम
हलंगयादंसदावस्यवर्क्कमाननवयंभगायूश्चायांगन्वयमसयनथवागस्यगासननसद्धर्म्मयुगिनूयधवर्क्कमानः॥ संवकूलयूग्रं
नकालनदुधनानामवरुववलवकुवर्क्कीजस्वद्धायविजवीसदत्रंयूत्राद्यांवरुवंशनाननग्यदमनकनायांसम्यक्कंवा॥ वोस्तसा
दायिनवानुनय्ययनदसनयनानिष्क्रमयान्वयमस्यनथागतस्यभासननप्रवृजिताहवरुयस्यामायायागन्वयमस्यनथाव।
नस्यभासनंकालिगयम॥ स्वाययिन्वायघत्रांयनयदजिनानवकुनिवाधिविलमत्यादयिगुंमदंवयून॥ यूनार्विस्मय

आ० ८

लोहरोक्लिस्वातगवनामकत्वनमगाथारितमध्यतायमगांविनावसवृद्वयथेवसर्य्यमरुळअंगामनूविमासिंनाकाविगुअवसूवि
नजाविनायकाभूाकरहगासगागानमाकुगावृक्षत्तिकात्यानगिवीर्य्यताविगायर्य्यधमाळनगिभग्रवाधिावळजिनानूजिनमूर्वि
यत्वयानचैवगव्याकवीमगीगनायका४ायुहीदवागयनिसकाविकाव्हनंगिकार्य्यंकूंदसर्वसाकायुमहसमागीदादा०सिवधर्म
सत्वीध्रुउलानयसरावाहूंबान।वयोधियुवय्यस्वयंतुअगसनयाअगिसाकजिनभिक्षधठिगा।वर्यंधिभिक्षित्वसमाद्दिगद्धिया
गवेवअसत्वसपातवस४अनिधिगाजीविगाकर्म्मकासागाक्षानमाह्ययक्र।दित्वधर्मा।आसवादलय्यास्यतियवरुमिजिनाभि
याकाथीकूंदसवअूर्थं॥तगवामाता।गोवकूलयूपधीअनत्यादिगवाविविश्लोकूंमोवसंनावनअयुहसिग४भवलानावनोघि।

२०७

त्वा वर्द्धीं यूथाद्दीं दयां दत्वावान तनायां सम्यक्संबोध्यै समापयंयं। अन्यद्व निष्क्रम्य युद्धजयं। एवं सर्व्वं जवक्षीयय स्यागं त्वायूथ
द्दीं दत्तो। अन्यं च निष्क्रम्य वर्जितस्य च पञ्जं वक्षीय नाजानः यन स्यतं विनूत्वाः कलदगुत घुनविग्रदनाग्रपनवक्त संताकवि।
वादमायन्नः यनः सर्वजन्मक्षीय शीतिधर्मं संभृतं गभ्या निनसंपयथकं वर्थन पवर्यं निहृष्ट व्याच्य पत्रय प्यरुलानि ननिष्पयकं।
आर्यविलग्नानि वनसन संपयथकं। मृगयापि कृत्याख्यु जालिनगग्राविसन्यका। तदा एवं विलयामि मयावेना दिशात्लयत्रिष्यागः
कर्कव्यः सत्वाः स्वसान्त नूधिनमसनं र्थ्यायिन व्यास्वना स्वमाश्रवं यानि त्वयं सध्म स्कूतनयदवृ गत्वा दगयालं यद्वेत मातिनूस्कं।
बोधिप्रानमकेना तायथाल्पजामि स्वगतीत्रजीविनैका नूघ्यस्तगानैव स्वर्गे स्तमान्त्र थायलाकसा सदेवकस्य लवादित्य यर्वेतमा

ना
०
त्र

य्यामि कायुव्याकरोमि त्वायायायायययं वा। धिविकं नान्यादयथनत्रयप्रबुजथागमाहः॥ नवयं प्रव्रजामः अन्तकस्माद्ङ्गाः यः द्वाम

कालसद्धर्मायुगिनूयकं वर्कमानयुवीजना १५ककासवालं शीलस्कन्धमानाधीयिरुं सयेवनाविनो दिशात वागिमयु॥ संसानयंक॥ यू

नथ्नसदवमनूयश्री॥ कदाविल्लतागिनिवोंत्रिबयायययानिन्नमगिवूढगिद्यायां नसमादायवर्लभ।॥ स्त्यर्थं वयनयुवजासः

मानर्दयुन॥ पृष्टवानकिंयुनयूर्यं वाधीविकं नान्यादयथनमाद्वयंघस्मायं सर्वज्ञज्ञानाधीयं दयादवं वयसनलनायांसम्यक्सं।

वाधौविकं नृत्यादयमः अनदर्ददकुलपुत्रा श्रुत्वायनसयौगसनाउ वं विकयामिमयासर्वज्ञज्ञानाधीयकामनूयाक्त्रिनवद्यवाः

मनयगिस्थायिनाआर्याश्च ब्ढउ यायधवासमनादायिनाक्रियूययानयसमादायिनायन्ननमददमिसंज्ञज्ञानाधीययसागं ह

सर्जिकाम्रनवकमूखगनमक्खाध्याद्रुत्नाभनवमखामनुष्यगद्धनधामयत्त्विका।ना४सत्वातगृह्णार्थयनार्थमात्मंयनिहुंजथान्रू
यिनंयिवथनयनांगृह्णथकर्षुनासांकन्वोष्ठदकजिकांगृह्णथायसार्थंयावदर्थंसनायिनगनीना४यनिपूर्वोक्तिप्रायाजनलनायों
सस्यक्षंवाक्षोविकसत्यादयथ।श्रावकयाननवायुलवकवूकयाननवा।सूर्यंयूष्मावकमूयतागयानिता।लोनन्धायम।नवयूष्मार्थं
श्रद्धादयंतविग्गिमांव४क्षियमवर्ज्जीविनक्ष्यानवरुायवगप्रविमः४सत्वासाकंचिक्कावकयाननविकमूत्यायनिकंचित्त
स्यकवूक्षयानकविदनक्तनायांसन्यक्षंवाक्षोविलमत्यादयनिकंचित्तूनदवमनूष्याययनोविकानूत्यादयंकिमानंलक्ष्य
किनूष्विनंयिवकिंचित्तयनानिगृह्णानिकचिन्नर्छोकविन्नासांकचिदष्ठोकचिदनांगृह्णानिगृदत्वायनसंकियुद्दिधान

ग्रमस्कुर्यां यथा ध्वजा मिप्रियन्नूयसं यदं नगक्त्वक्ष्मा गननमाबकान्त्वा गज्जूर्थकनाश द्धिसदेवसाक तावयं सर्थ्यं वह्नमान्त लमे
हितं मृध्वकुनागानन्द देवयक्षाय देवनाले लगिन्नो निवासिनः द्वयाममा त्वान्नय सत्त्वक्ष्माः गर्यिध्यि सत्त्वास्व कमान्त ल्मोद्दि
केः यदा च समया हर्त्यं युधिष्ठिरं कृतिगामस्त्रुयालाकाः वंपिमा धनधीवलिमासनूः नूदानिदेवगाघास्तभा ॥२॥ हं मा त्मा नं देवायाला
त्यर्द्धनात्त्या गयामास । युधिष्ठिरेन तेन नमस्यर्द्ध गयुसा हं ज्ञ्रुत्म साव सं दू काः यथा जनगणं विस्मापयाजन मूढ्व स्वनाया
वत्सेनाय्यसगयाधिकेह आनयामास त्नूधिवं नक्षाय एं । समस्त बद्धलयूत्र सकायः सत्त्वेः यान्निगुच्छमानः त्यागे दिनं वर्द्धगया
जनगणसर्वं विस्मापयन्ते हः यथा जनसत्त्वसमृद्धस्वना सर्वत्र मानवगिनाः त्या दुर्लभाः सकलगर्भपूनयनासोष्ठदनाः

ऽघमयिमविंग्रगि सानानात्यन्त॥ एवं भगवत्युधिष्ठानं कतां ययदमनकृतां सम्यक्संबोधिमभिसंबुध्येयाऽयं भग[illegible]ायति
सूर्य्यकुयथभयैकद्वीयस्वगवीयघ सर्व्वसत्वा॥ संनार्येया॥ एवंभगवगंगानदीवालिकासमावर्षसहस्राणि शूक्ष्मिन्त्रजनभनूशत्रुये
नवूद्धक्षेत्र सर्व्वद्वीयघवं नूयासमासम्नसाव॥ यार्शतवनयथैकद्वीयदगवर्षसहस्राणि॥ एवं सर्व्वद्वीयवूसत्वांस्वमांसनूविव
यर्म्मनयनकर्ग्गनासोऽष्टजिकाक्लो॥ संनर्यायित्वा त्रियूयानयुसमादापययं भनूव्यांयक्तनाकृसां सर्व्वान्येयुगखानिकायकेव
सान्सनूधिनलाजनासानाऽपृथयक्तायाबदनगश॥ यामसोकिका॥ मांघ्रादं संनयेययंयथाचास्मकासिंवूद्धक्षे[illegible] स्वगनी
वघसर्व्वसत्वांसमन्वयेययं॥ एवंभवसमन्वाहृत्मसदि ह गंगानदीवालिकासमायुवूद्धक्षेत्रसूक्ष्मान्तनूधिनवर्म्मनयतांया

कनूना

वशेन वान्याश्चैं प्रादुर्भवन्ति मात्सं नवानी तथागतानयन्तिक्षयं गच्छन्ति यावद्दश वर्षसहस्राणि सद्धर्मो जम्बुद्वीपका मनुष्या यशोभगाय
क्षियो यिस्वगतीनघसत्कार्ययामास तेथ्वदशानि वर्षसहस्रे गंगानदीवालिकासमानि मयानिष्ठाघियनित्यकानि । कुठ४समु
डापदकयमानं मयानुचिर्णं यनित्यकं । समन्तसद्धं यमानं मयामान्तं यनित्यकं । वज्रवाज्ञ्यर्द्धवनयमानं मया शिक्षायनित्यका
यूगन्धनमनुयमानं मयापघ्रीं यनित्यका । विपूलानमनूयमानं मयानामा४ यनित्यक ॐ मेरुध्वज्ञ्यर्द्धवनयमानं दना४यनि
त्यका । ४ध्वक्तं सद्धं पुष्करं पुष्पयनियमानं मबुध्वजग्रस्वर्मयनित्यकं । यस्माकुलयूप्रदश वर्षसहस्राणि नवमयुमयासं ।
ध्यायायनिमासा४ स्वगतीनयनित्यागमा४ यनित्यका । ज्वकजीवितन ज्वमयुमयासं ध्यायायनिमासा४ संनयिता४ ज्वकविक

त्वाछ्वस्मान्तम्बोधिनधासंनार्यिमा। एवं दशसु दिक्षु गंगानदीवालिकासमस्वन्यषु बुद्धक्षेत्रेषु सत्वा। एवं नृयथास्मतावनस्वमान्त
र्बोधिनघासस्कार्यिता। ४ यस्य कुलपुत्र तथागतस्य पानयात्रसिंगासा। त्सर्वयन्निर्त्याणं यमया तुयवस्थनगत्वालेंनप्रा४ यत्रिर्त्य
का। ४ भगवां यूनत्वयं जम्बुद्वीपयावत्त्रायस्त्रिंशद्देवपुत्र यस्य नायुमाठ्ठेनार्गिर्हेवता। अयं कुलपुत्र तथागतस्य सर्तंक्षिकनमुत्त
यत्रिर्त्याणमदानपारमिता॥ पुनरपरं कुलपुत्र तत४ यस्वाद्दयुमयानीकल्यानामरूपयन्तमयं बुद्धक्षेत्रेषु बुद्धविषयानाम।
वरत्वा। तमयियंचकवायेवरत्वा। अयं चास्मिंजम्बुद्वीपनाजावरत्वा। युदीपयुयाणानामवलवीथुब्राद्वक्ति। एवं वमयास्त
केजम्बुद्वीपका४ सत्वा४ कुशलमूनियाडिनायथापूर्वोकं। यथ्वदिस्तउयानरत्सिंनिर्याग४ स्वरत्सिदर्शनायनप्रवादयुद्ध

वज्रिकोतिन एवं नूय घात्मताव नगं गान दीवालिका समाच्म साकयां ग वुद्ध क्षत्रय स्व कायजीविग नसत्वां सकर्यें यययां ॥ एवं नूयमा
त्मनावं युनिलत्वविसं विवादिनाम वुद्धात गावक्षात वयर्यं दगसं दिक्षन्यय वुद्धक्षत्र यपुवार्तिगवश्मेकआ ४ गेष्ठनियाय ।
यनिश्र्मां त्वदगयकि । मात्मनूलनां सत्यक्षं वाधिर्मारी संवुध्यये । मावात्तन्नें सान संसान मात्वां वुद्धगदं शुद्यां मावध
र्मोगदं मासंघगदं मायानमिगागदं मामानवलयनागयगदं मावेशानयगदं यावक्षागलगदं मयिसंसानमागृभयानि
त्यंवावीवोननक संत्वयं । यदिम ॥ एवं नूय ४ स्वगनीवयनित्या ग ४ सत्वसकर्यघार्थन संघयत नेवंनूयंवभय्राधिधनय ।
नियूनिस्वायथाम गुणाविनिकिमा । यायिव मास्मिं वुद्धक्षत्र सर्वत्र द्वीयस्व केवा सिंहीय ॥ एवं नूया गात्मताव ४ यनित्यका ४ स

चवारखे समायाययिन्नाः॥ सं जम्बुद्वीपे य भ्रूताणगणानि कृत्वा पूजा ग्रांग्रदकं। अमंदंव नयावनं गत्वानि मियुरवध्य नवभ्मा वर्यं ववा
नावनरवक्षुउदन्ववमल दाद्दिकस्य महासमुद्रस्य नातिदूरे दीवमल रुलादाश्राविदनामिध्यायीग्र नयूर्वमयं वादितिरूः४ संद्रकरुः।
गनतवलपूनः४ सभयन नयं तनगा जम्बुद्वीपकानां वाणिजानां महासमुद्रमवतीर्णूः रूरूग४ युरुगान नत्रस्कन्धमासादितः४ नप्रवहा
नाम सार्थवाहः नन तायो वनाविष्णयनू वद्याविकामहि४ समासादितः४ सनभानन्त्र ठायाद्विपूलन्त्र धनस्कन्धैं नं ववि कामहिंगृही
त्वा संप्रस्थितः४ गगतः४ कूलिता४ समुद्रा नानापण्यकूलानूर्मिकि वनायास्कत्र निवासिन्यस्तत्रत्वा धूस्कानामतिरिषिवा विमन्त्व४ पूर्वय।
घिधानननकायय यन्न४ ग नमस्तसत्वनमसार्थः४ स्वशिशुनाङ्कमनवमहासमुद्राडुक्कानिगरूस्य व सार्थवाहस्यात्मगतानि दृष्ट्वा

कनूणा

का
गु
०

मप्राह्नं। यध्वा वाह्नं गा रवनन्नं वन्ध्यमा नं हन्थूमया रमा रव्या ४ सन्दु ३ किं मननयूनूव हान्हनं। भूमा ल्या मों युन्हवूनयें यूनू धा दवस्य
सायनों धिक्वायनस्वायूनूवस्य संवत्सनगस्वों धनों वान्ययगननाद वस्ययकों। लोदय ४ यथन्वयू दू स्विना दयन्वाय या नें यद
वस्यननावग्राम जनयदकवैठयूयुगिवमों गिकथीं गिनजीवीकों कन्ययाकि। नंध्वेययूनूयानदयों गि। नानसंत्रनदेवाकेंउत्व
जनत्रवेंयूनूवेंमा कस्याविघलाद्धनधान्नं गुंह्नीगि। नकथयाकि दवनयाध्विन्नयुग्रसन्नाविक्वा दयोगियद्धवस्य दिवदिवसस्न
याननाउजनयविरगा गों दवीनों दवस्यावान्न ४ यूनदवस्ययूगाधोमूयगावा ४ सर्वंगन्यननका भा ३ द्वियग। नववकों ध्वितुसन्न
४ ग्रयय ह्वगि। नच्चारसंयननर ३ सनाध्विन्नयागि। कस्याहं मिसं सर्वेजन्थहोयेंनाछें ध्वयेंदयों। मनयेंचयूग्रगनागिवरुवूक्वों

२१०

क्षौं वा। ष्ठो। भि न सत्यन सत्यवचनन कुशलमलयनियाकनकलकुमसदर्शं लस्कनकुमारीं वज्रिज ४ स्वस्विना ष्वंसम्हजम्बूद्वीपेसाय
यँकुं। यावत्सफना त्रिदिवसा ४ स्वदर्शं कालिनवाना। म वज्रिजाजम्बूद्वीपय स्कायिता स्कत्रमया युद्धियानं स्कनंयपाजम्बूद्वीपेंप्रायययक्तु
यावत्सफना त्रिदिवसा ४ स्वदर्शं कालिनवाना। स्वदर्शं कालिनवाना। म वज्रिजाजम्बूद्वीपय स्कायिता स्कत्रमया युद्धि ध्यानंदशंय
पाजम्बूद्वीपयं नत्तयत्रि सोधंनवन नयपादसनूकनं सस्य क्षौं वाधिमति संवुध्येयं नपाऽऽयं मज्ञा भायत्रि यूय्य नुस्तार्थ।
वाघाग वयँ जम्बूद्वीप्रु स फवानां विकासधिमाना यित्वा विविवें नत्त वर्षयँ यावत्स वद्वीय ष्यों स्मिं वृद्धक्कत्र त्रवसवदगस्पि
दगं गान दीवालिका सभयपूशूत्स्य यवृद्धक्कत्र यर्यवँ वकयाययमनत्तेंय वर्षयययँ। यावत्पूर्वाकीं त्र वेंव मज्ञा भायत्रि यूद्धीगं

५२

कनूना

मा
ज
७

कस्त ४ युक्त्वार्थिका स्वगा न युक्षी विवनगावथी पृच्छ ग ४ पृच्छ ग ४ समनवद्ध ४ भननसयादिवसानियनमकलयावागवृष्टिताय न
स वद्दिज ४ युद्दसागायनमरीगाडुद्वस्वनघव्रन्दनिनूदनियनिध वनिध वनामावावकिमिववनूगंयावस्मागयिनन
माव्रन्दनिप्रियय त्रीयावदथ्रोथीदर्दिथ्यनथ्राव्रमयावक्रत्रागत्वावद्दिज ४ समाग्थासितासमागगादंसातायर्थजूदं।
यूष्मावंसागांसूयदर्भायिथ्यासिायावड्रन्वृद्धीयंस्वस्तिनाकघवयाय्मथ।गदादंयक्रगेलनत्रक्वयित्वास्वरस्कंवस्थ्राज।वि॥
नायक्रत्यसप्यववनमकागयदिसयायद्धिंभद्वयींवरुगेखाभोविविसानेवनखवस्मुतिवासितांसत्वानांजथेयसिताय न
वमलरूलासानघवरुनगीमितांनागयरूससमांगीविक्रसनामि ४ यनियाथ्विनाजवेवर्तिकाथ्रस्कायिनाजनरूनायंसस्य

२११

गयामिभूत्वाग्रामायनयानप्रत्यवह्याययथयूसमन्तवर्धंसात्यादव्ययंज्ञानायानस्तगिसस्थानंदर्शयामि।भस्तकानायांसम्यक्
वार्थोविशेषात्यायनबुगलस्थलयानिधामनातियोजिनास्वयम्भवादंयंवातिहः॥तंवक॥गननसमयनाप्रभयासंख्यायाःसत्वान
मावबादान्नगामनयंवातिहाः॥संवृत्तामतत्रवसप्रभयासंख्याया॥कलस्तविग्रसर्वेनानवस्यक्षवनबहुमासत्ववनमधुमलस्त्वा
दासाध्यायनगाद्धुर्तिर्तोशिक्षाविदानेनाधियमगितानामिनवनक॥गग॥कीयसोन्त्वेकस्ययदाभेर्दाहिनीयै॥दत्तंजम्बुदीयंस्फठंसरस्तं
वकालिकलदनहवेनाविवादा॥युभान्ता॥भूकालवातवर्यायुगमिता॥युघीनाऽवनोपृथिवीसंनिस्थिता॥गभ्यावरुवृ॥कवलं
विविधशीलोपायदमावरवृःकत्यादायहानदादमवंविनयामियरार्दसत्वानांव्याविनगकृ॥गमयितुं।गस्यासमेनदतावता

गानदीवालिकासमानामहाकल्याणामन्तकनघसार्थवाहस्तत्वनगंगानदीवालिकासमपुमूत्यपर्यंवकयायसुबुद्धक्षत्रप्रय
नत्नानिपूर्वार्विगानि।प्रत्येकंकडीयस्यफवार्लौविविधंनत्तवर्षंपूर्वर्षिगं।प्रवमपुमयासंख्यया॰सत्वानन्तं॰यनिपूर्छ्छ्रित्या:
याक्तनाक्तिसूवयानन्यनियाजिना॰यस्यकुलपुत्रतथागतस्यानन्तयनित्यागलक्ष्मर्णविपाककुशलेमर्ल॥पूतनयनंकुल
पुत्रायुमयागींकल्यानासत्यंयनानन्तमहार्यंवुद्धक्षत्रक्षिसिर्वनामारह्त्नंगायक्षाकस्यवर्त्मानयंववर्षसाद्दिप्रिकायांप्र।
जायांप्रद्विर्धाननानंदंजस्मिंजम्बुद्वीयसय्यमालगन्ध्यानामवाक्ष्मोहवंवद्याक॰नकालेवसत्वाह्यसागीस्वनदह्छया:
रह्छ्वनसर्वेनयनाक्रमा॰सकलदाविछाना॰गयांवारदंसदावलवगयनाक्रमहासत्वानांगक्रुरहतंस्कन्त्वप्रयागानवर्स्मंद

कृ १

यप्रंगल मल विपाकनक्षुय मयुहितानानायनिपूर्णा॰ यपावमयकाधिवेंसारुपमयाग्राम संख्ययानां सत्वानां मपायपथ
निनानियाविनाः स्वर्गयथवयुगिष्ठापिग्रान पुरुयायकनगार्थ दवर्षियस्कसंघा॰ सन्नियागिना॰ सत्वामेनोर्थाय विदुक
वनमवनिदवलाकयुकागिन सत्वाना मानायकोगमवनवगिमिन वृषस्कत्रमवेतीयपवेवनूय॰ यूनूयकान॰ स्कन॰
सत्वाश्चस्वगयाथयुगिष्ठायिनादवनागयरुमनयासमयय॰ संनियाकिनायेस्सत्वानामथायविविधावियास्कना॰ युकागि
नाः याथदगिमिनवृषस्कत्रत्रवमवदगसन्दिरुगंगानदीवालिकासमयूयंवकाययपवृषस्कत्रयवंनूय॰ यूनूयकान॰
रुगं सत्वाश्चत्रियूयानयुनियाजिना॰ स्वर्गयाथवयुगिष्ठायिनाविविधाश्चवियास्कनालाकयुकागिना॰ सत्वाव्याविनः

[illegible]

यत्वनं समसंगभद्रं महाबुद्धक्षाधं लाकयालामन्यवदवसयथावाभकुर्वेयावासमनुष्यर्वयुष्टसन्नियानययं तेवर्ज्ञायकवनगास्त्रं
सत्वानां दिनाथं समदर्णयथं नदादसख्यानत्वाभकुबुक्षाधं लाकयालदवार्थिगं नानापीढां समनुष्यपीढामानावयथं । प्रकविता
यतिनां नयवनः नग्रे सन्नियानयिन्वाविदुवबकमर्ववितिनां सस्कनंस्तनसन्निवानघंनक्षायानयिफलंपुष्पसंयुत्तपीदनमा
क्रोंतिदर्णयथं यथासं । अयुसमया संख्ययानां सत्वानां व्याधियुगसनन्दनंनर्थं ससायुदिधानंदनंसयासमयेकदिवसः सुमया
संख्ययानां सत्वानां पुरस्तावतासः स्कः त्रिर्यैयानयूनित्याजिनानुयायथथाः थिथिनाः स्वर्गंयथयुनिलायिनाविविक्षाय्य ।
याव्ययः युर्णासिनाः यानिभाक्षिणाख्याज्ञवसयुसयाधांजसंख्यैनां सत्वानां युस्तालावादकः श्रीरव्यवक्षायिनाः नदननकुल

२१३

त्वादठस्वरूपस्यकर्म्मयथ्थवस्मादायिनानिष्ठितायुक्तिताक्तिभूयानभूस्तादायिनानिष्ठिता४युनिष्ठायिना४सर्वं
ददर्शवह्रवूस्त्रग्रदायीनग्रवमयावनकाजागत्वाविविश्वनिनत्वात्रियावनिनग्रथाक्तिनघ्यस्तवर्द्धयावछन्द्रनीलया
मीनसप्तदयसादकानिकावनकानांनावच्यरत्नानिनत्वानिलयक्ष। तदासनमाप्यांरत्नयान्कुमजमीनत्वानीयापूर्णवान।
श्राद्धंनानानाजानानिमीनिर्दिशयन्ति। निमीनानांलोकयादुर्गावाउत्तानांयादुर्गावानवन्ति। नकवर्लीनावलकानिर्दशयन्ति।
यानकादेवस्ययावनकादेवयावनका॥ तदासंपश्चिमनसकनागयथसंयंवकायायसाकवर्त्तमाननीवुक्ष्मगमनप्रकालि
यूलवर्त्तमानवर्षभगायूक्तायांपुजायांभूनूलनांसत्यक्षंवाभिनाभिर्मवृध्यथंतदियंभ.जाणायवियूष्यउयददसस्तिंवृ

का
जा
प

पनिमाविगाजुनुकनत्रमकुलयुक्तेवेनूपाजुणायतिरूद्या४जामियतग्रतिाभिदवृबदत्रसर्व्वद्वीयस्थवेनूप४पूनुपकान४दृता
यथमउद्दिश्चनदृतां।जप्यनमनग्रस्नननदणेसादिदृगंगानदीवालिकासमयपूनूयवयंवकयायस्वबूदक्षग्रेघेककस्मिन्बूबक्षत्र
सर्वद्वीयस्थवंनूप४पूनुपकान४दृभयथासपूर्वेउद्दिश्चनंदृतां।यग्यकुलयुत्रयस्नविशेषवंवाष्विवयोयां।जूयंवतथागतस
उवाद्दांसत्वनिमानांकूगलमूलवीजं।तथायलवनकालसमय२संख्येये४कासेनाधिकनेनकनूरघदंवृबक्षग्रविविन
पायंनामा२स्तनसंख्येयसमतताकल्यवर्द्धमानतदयियंवकयायंपुनिमायांदिण्यनूयंवाअमायांवाउद्दीपिकायांवर्द्धनासर्द
वृद्धीयसमहणतजाययहंसत्वयतियावनार्थेउपयन्न४वउद्दीयश्वन४वक्रवर्षीनाजाजूंनतानासवरुन४गत्रवसयास

रूः॥ सा यस्ता य सर्वन्ददस्मि प्रियाणि ग एवं नृपात्मजा। यथा कुमुदिभ्यानन्दना। अथ आवीसस्तदा जनकाय॥ ब्राह्मणस्त्वन स्वदवेर्ग
गतन गलगते॥ सर्वन्ददस्य भूमिनामत्र सं। श्रुत्वा वेयामगदर्शनयन्नतं वयं दुष्कानयनि त्या गंदानं दावस॥ यदि यनि त्यक्ताते
गपा सर्वन्ददस्य भूमिनामत्रा प्रियाणि गतक्त सर्वा॥ आनन्ता ब्राह्मणस्त्वन स्यात॥ पुत्रिकां याचितुं। देवीमद्रां प्रियां पुत्रदुहितृ
कां याचितुं। गदानाजीवन॥ पुयस्त्यागि पुसन्नाविन स्तयामगदनवगा। नस्वर्दं दुष्कनैया ताय्यां यनि त्यजमियन्नतं वयं ब्राह्मणा
स्त्वन स्त्री याचनागानि त्यावनभकयदिदास्वागि सर्वं दद्यात प्रियाणि। अथ नदास्यागिन सर्वं ददात प्रियाणि। गगत स्यात्र गत॥ ग
तथा नक्तनासमाधवका ब्राह्मणस्यात्रगत॥ क्षिन्वा सर्वं ददानाग्यं ददस्त्वागि अर्थिगयान। श्रुत्वा व ब्राह्मणस्त्वन दायनमस्त्रीगतः

नूस्ना

स्मा
ता
न

ब्धक्षेत्र निर्दिदर्शकानामनागमनाजारावयां। सर्वत्र चास्मिं विजानीयात् बुद्धक्षेत्र सर्वधीयसूत्र एकैकस्मिं धीयसत्वजन्मानि य
निगृह्णीयां। एकैकस्मिंश्च जन्मानि निर्धिकाटीनयूनभगसत्त्वाग्निदर्शयर्थं युक्ष्य यं च नानानत्वयनि पूर्व्वानि नयथा दिनत्यस
वर्द्धीयावदिन्द्रनीलमहानीलध्याग्निनसदकस्य मादाश्च। एकैकश्च निर्धियाजनसत्त्वाग्निगात्वाविसम्बद्ध यनिपूसयिनत्वं
सत्वानां निर्दर्शयर्थं ययश्च्यर्थं वचद्मिं बुद्धक्षेत्रेव नूयं भूनतावं कुर्य्यां। एवमनवदगस्य दिन्द्रगंगानदीवालिकासमय
बुद्धक्षेत्र बूपंचवकायायन्ससावधातुषा। एकैकस्मिंश्च सर्वत्र धीयसयजन्मानि पिगृह्णीयां यावयथ स्वर्वार्क। यथावमकूल
पूत्रेवं नूयं युक्तिश्वर्नश्च गंगदागवानगनदवकाटीनयूनभगसत्त्वेनकनीकयूष्यद्द्विश्च यचचियिमासाधकानध्वानूपद

२५८

ताययुग्निश्चानंहनयानानविवधसनच्छिधायानामत्राकधसनमउतोकर्ध्रूँच्छित्वादशो।अनलनद्यामायग्रिलातायवय
धिश्चानंह्वं।स्त्जीननथ्वनामाजीविको२ह्लननसयूनूयनिमिकँयूनूयच्छिर्यैयाविलंस्वयमववसयाच्छित्वादश०४।अनलव
वाकिगुस्कगालसनयग्निलातायग्रधिश्चानंहगँ।ऽयवधवमसान्स नूधिनंयाविलंस्वयववसयादलंसवर्ध्रूवर्ध्रूनालहधग्रि
लातायवमयुग्निधिश्चानंहगँ।ऽयनथ्वकोनमानामयनिवाजवस्तनवमउतोदशो।याविभोस्वयमववसयादच्छिध्वनहस्तनया
मंहस्तंच्छित्वादच्छिधंच्छदाययित्वादशो।अनलवग्रह्मादसयुग्निलातायवयधिश्चानंहगँ।यदायाँवायुसंगायुनिच्छित्वानिनदा
वमयानूविवत्रच्छिगनकायनयुधिश्चानंहगँ।योदिमः२ननयनिवाोगनानलनायाँसमयक्षस्वारध्योआभायानियूर्ध्यनाऽनूव।

मनसास्वयम्भवसास्मदीदानायपित्वायद्दंवस्मराजातियकरातियियराजस्वप्रतिष्ठापयित्वासर्वंजम्बुद्वीपंतिर्य्यानयित्वाप्राध
धानसमस्तराज्यंसर्वंजम्बुद्वीपपतिविस्तारेणानुकर्मीसमस्तकंश्चाभिमतिसंपूज्ययंयदियमजाभयतिपूर्व्यातियायंसमेगर्दि॥
सर्वंजम्बुद्वीपराज्यंप्रतिष्ठापयित्वाचतुस्त्वजम्बुद्वीपमहादीर्घायुश्चभवतु।राजाचक्रवर्तीचिनस्कायीयदावास्तमनतानां
समस्तकंश्चाभिमतिसंपूज्ययांयदायूचराजस्तनव्यापूर्व्यामनतकनायांसमस्तकंवाधो।रायानासप्राम्भगरकनमउतोयादेयावि
पीनस्यमयास्वयम्भवयुसन्तविकलनगीहृंग्रकंगृहीत्वास्वयादेश्चित्वाप्रदक्षोयोगिधानंचाकरातलरयादेशनकनांगीलया
यां।रजयाद्युवानासप्राम्भगस्कनमउतनग्रयाचिम।नस्यवमयाउतनग्रउत्वायदकयवालं।अनतनंयंचचकृ४युगिलं

ष्मन्नपूर्व्वप्रणयावथ्याजन्तभनसमुद्रसूक्ष्मज्ञानकायसंभवेषु। यं च यथाजन्मसमुद्रं विस्फार्य्य नद्यानत्रमयावर्त्तगतसत्त्वं स्वमात्मनाधि

न्यसत्त्वा॰ सनर्त्थिमायावत्प्रभृ मयाजिका॰ यच्छेदि॰ यन्निरुक्ता॰ युधिष्ठानवशेन यान्यान्या॰ प्रारब्धा॰ सर्व्वा मयं गृह्णकूटय

घनत्रुमाघ्यानानि॰ स्यान्निलंवा नूतनाय्र रूपाजिवन्नाल क्ष्णघ्युभिलालायमयुधिष्ठानं कृतं। तत्राद्र्यनूरन्नउजन्त्वीययूप्वप्र

धिष्ठाननननागेयूययन्त्वा निर्वि संदर्शनानामनागनाज्ञ कृतं। याभवनात्रिं नागेयूययन्त्र स्कामभवनात्रिं निं विकाठीनयूनन्न

सदृत्रादिनिधानानीं संदर्शितानि स्वयम यथायं वानयामि। ता॰ सत्त्वाज्ञ स्त्रिंयुद रुगानिर्वि॰ याद्रूहूत॰ नानावन्त्रयनियर्दुं

क्षयथादिनप्यसत्त्वर्द्धं॰ यावत्कव्रसादर्व्वयूयं गृह्णर्व्वं गृहीत्वा ता सत्त्वान् दशकुशलान् कर्म्मपथान् समादापयन् वर्त्त्वं। अनुत्तरायां

नृप्त

श्र
भा
स

श्यमदमस्यकायस्ययोगिग्रासकंप्रतिलब्धयांनय्यक्षयकाशूनायोजह्रनह्य४सत्त्वाः४कादत्ताजा२मात्याथाह४अयंदुर्बुद्धिव।
त्यमक्ष४सर्वागविकल्पित४सर्वत्राक्षेश्वर्य्ययनिरुक्ष४किंत्याननमात्मयभिनाग्रयाजनांनमांगृहीत्वावदिनगावस्यभगा
नहमोक्षित्वायुकाकाः४नत्रदंतसगकात्वानुधितंयिवनिकुर्कुनगृंवानगृध्रआतात्वामात्मंरक्षयति।तत्रवादंयसत्त्व
विक४प्रहितध्यानमकनातयदामयासर्वत्राक्षेश्वर्य्यंयानिरुक्तंसर्वगतीवंवेयांगायुर्त्यंमानियनिरुज्जनाप्रवकदहनसधिनवि
यभिसानिहत्वंविमीनवसत्राक्षउत्याधितस्मनमज्ञानयानियूर्यंरुजर्यंसकायामात्मयर्वतः४सक्लिष्टतांयकविनत्वामात्मा
सानानुधिंनयागास्मात्मंरक्षयकुर्याव्वमसत्त्वमात्मंरक्षययून।धिर्वंवयिश्वयूस्मावस्मयुहिध्यानवगतत्तमनीनवर्वे

२९७

यैकाटीनयुतगगनसद्भेयवसयसयांसंख्ययातिथयः सत्वानांपुदलायावयथापूर्वोक्तं । यथ्यकृत्स्नयुक्तगथागानस्यवाधिवाति
कांयथागथागानस्रीबगीबुद्धबलवीर्य्यैद्वात्रिंशल्लक्षणयर्य्यैयेह्ववाधिवर्य्यांवीर्य्येवानायथाग्रपूर्वह्ववाधिसत्वांजवंनूयंगीत्व
वलवीर्य्येनबाधिस्रातिकांवीर्य्यंवन्तः नकश्चिद्दन्तर्दितवयूनः कश्चित्नयथाकविय्यतिबाधिसत्वायजवंगीतंरगाथ्यावलव
रगानोतकृतायांसत्यक्षंवालेवाकांवनत्कयिवामानक्षेयथापूर्वोक्तं । गणनावासंख्ययानांकल्यानामसत्ययनप्रलयजनका
लसमयनदंवूल्वश्र्यैयलाऽऽइय्यातिर्नामवक्ष्वाःशून्ययंवकयायउत्पलसमताकस्यवर्त्तमानःस्यांयाउद्वीयिकायामसंग
आःक्षवन्तविनावनाम । अयम्यसन्नस्मिंजम्बूद्वीयसत्वानामकुशलयर्य्यछिवर्यांदृष्ट्वावार्दयनसरीसर्दीकंयक्षनूयमा

गतृमा

आ ञा ७

वसमयसंख्यावाख्ये विक्रमत्वादयत। एवक्रयाननवावृक्षयाननवाविक्रमत्वादयथगच्छथगृह्णथनत्वानिर्यातवदर्थं। तत्रवनूरव
ज्ञजम्बूद्वीपसयक्नागराजत्मयनिवर्कनसयकसयकवर्षकोटीनयूतशतसहस्रप्युमयासंख्यानिध्वयानिदर्शिताश्चसपदलाश्च
एवंवमत्राप्युमयासंख्यया॥ सत्वाक्षितिर्याने निवशिमादशसकुशलपथकर्मपरथपनिवशितानानाविधेश्वनन्ने॥ सनाथि
नासूनकनद्वात्रिंशल्लक्षणयप्रतिलायप्रतिभनन्तरम्। एवद्वितीयसयकशिर्नागराजत्मयनिवर्शनवंनूयंयूनूयकानंसत्वाना। ए
वंकृतीययावत्सर्वेत्रविंशितदायांलाकधभोसर्वबुद्धीयपूएवंनूय॥ यूनूयकानदन॥ एवमवदशसादिक्षुगंगानदी।
वालिकासमपूर्णूत्पयपूयंवकषायपवृद्धक्षशय। एकैकस्मिंद्वीप एवंनूया॥ सयकनागराजत्मयनिवर्शपूमयायावत्सयकव

गा३

पूकर्म्मयथिव त्रिभुवयानपूर्यगिनाम्ह त्र मयायुदिश्चनंदर्गं । यदिभ२नत्वनायां समय क्षंवा२ष्ठोआगमयनि पूर्ण्यो गतदिर्वं मप्र
हिश्चनंयनिपूर्ण्ह रावता । यथावमनरुद्विधिपका४ सत्वा४ कुशलसमा२र्गनियाजिता ज्ञवमवसर्व्वत्रासिं बुद्धक्षेत्र सर्व्ववाउवी
यिकय सत्वा४ । ज्ञवंनूयघनयनमांयथ्यय४ । दगसवे वकुशलपूकर्म्मयथपूयगिष्ठायययंत्रिपूवयानपूनियाजययां ।
ज्ञवमवसमनाहरुगस दिक्षुभूनयपयंवकयायपूबुद्धक्षेत्रपूसत्वांदन सकुशलपूकर्म्मयथपूयगिष्ठाययययंत्रिपूनि:
याजययां । ज्ञवमवसकुलपूत्रआगायुदिधिश्वयनिपूर्ण्ह४ सर्व्वत्रप्रयाता२ यानायांसाकश्चगोमनव्यायक्ष्नूयघतिनी:
गा४ कुशलपूधर्म्मपू । ज्ञवमवदगस दिक्षुवंगानदीवालिका समघयंवकयायपूबुद्धक्षेत्रपयरुनूयघनयामनूष्या४ कु

घा

का
आ
ग्र

स्नानंकृत्वा निर्म्मायास्मिंऊ स्वद्वीय स्ववीर्य्यमनुष्याणांयूनन४ पुत्रस्यैमत्वमांइस्युरीनामांयुक्तिकनतप्रयाजनंवयंनगद्य
स्यामन४ मयाकंआदानइसप्रयाजनं। तमाहु४ कीदृशंतमा दानामयाकंमनुष्यांमानयित्वानइक्ष्यामि गीत्वादनखादयामि
यमनुष्याणांयावज्जीवंयावद्गणियानाजिननायावस्मिथाइक्ष्या४ युगिविननामनुलनायांसमयक्षीवा श्रीविलमृत्यादयन्ति। यस्य
कवृद्धयानननवाअवकयानननवा विकानृत्यादयन्ति। तानयदंनखादयामि। तत्रवमसत्वानिर्मितका४ यनिरुकायांइस्य
मसत्वानयननयावज्जीवंयावद्गणियानात्राणिविननाजदलादानायावस्मिथाइक्ष्य४ युगिविनना४ के४ विदनक्तनायांसमयकी
वाश्रीविलमृत्यादिगां। केश्चित्तुवृद्धयानकेश्चिकावकयानविलमृत्यादिगीं। सर्व्वचारद्वीपिका४ सत्वादशनसङ्गल

मवृक्षाततावन्तः ४ यर्थ्या यासिता ४ त्र एकैकस्य वृक्षस्यानिक्षसागत्रादयविन्दयुमाणासयात्रुखाश्य त्रिगृहीताः ४ मघनानिक्रानानां
प्रत्ययकवृक्षानां मयायूजाद्दता।तापघनानिक्रानानां नथगतश्रावकानां पूजाद्दता। त्र एवं मानायितद्दोयं ब्राशिह्वनामवीद्दोयपूजाद्दताः
मयावदययायापूर्वं वाधिसत्त्वचर्यां चरमाणेनसत्त्वमानस्तनूभिनघसत्त्वाः ४ सकर्षिताऽऽदानीमयिधर्माघसकर्षिताः ४॥ ॥
ऽऽमिथ्रीकनूक्षायूघ्नीकमसतायानसप्रदानयानिवर्णानामयंश्रमः ४॥ ॥यथादृढकल्पयूप्रवहूवृ॥ ॥
द्ववत्साययथासिदत्तन्तदिक्षवक्षेत्रयनमाघनजः ४ समान्वूक्षाञ्चत॥ ॥यतः ४ यनिनिर्वृतान्यमयायुथमनूक
नायां सम्यक्कं वाधौ समादापिताऽनिवर्तिताः ४ युतिष्ठापिताः ४ यमयादानयानवसितार्यां युथमं समादापिताऽनिवर्तिताः ४ युतिष्ठापिता

ठलमार्गव्यायांयुगिस्थायिना॰ यथाव मयावद्वसत्वानयान्वगत्लव्यायांयुगिस्थायिना॰ मन्तकर्मावठायद्दमसेर्गास्वि
खिस्लसवज्ञासननियघ्नस्यञ्चाखिसमिसंवाधूकामस्यमान॰ यायांयांमदासेन्यनायसंज्ञानावाखेव्याद्गयकुनणार्थी।जयें
मकुलयूगुसंक्षिफनदानयानमिनावाखिवर्ययांवनमाद्यसलवायादंगंरोनांक्षानिंगस्हीनांधानगोंगस्हीनांसूमाधेंयंव
लोकिवाखिह्म॰ यंगिलवा॰ जवंनूयंमसायूनूयकानंवलवान।जवमयुमयासंख्यया॰ सत्वाजनन्नायांसम्यव्यंवाखेसमा
यायिनानिक्षणिनाः युगिस्थायिना।जवमयुमयासंख्याया॰ सत्वा॰ युस्यकवूक्यानं।जवमयुमयासंख्याया॰ श्रावकयानस
मायायिनानिवणिना॰ युगिस्थायिना॰।स्कन्धयिन्वायायाववज्ञामयावाखिसत्वव्यायांवनमा।दत्तनूक्ष्कश्रयनमादनङ॰ समा

गाढसुनन्दवृक्षक्षत्रसूर्यगर्भोनामतथागतः।नगेन्द्रवृक्षक्षत्रवागीश्वरघोषश्रीगर्भोनामतथागतः।सूर्यप्रतिष्ठितवृक्षक्ष
त्रह्मानतारास्तश्रीनामतथागतः।जयचैत्रयवृक्षक्षत्रनागानिन्दिगानामतथागतः।संजीवनवृक्षक्षत्रवज्रकीर्तिनामत
थागतः।स्वनेजावृक्षक्षत्रव्याघ्रनस्मिनामतथागतः।सुनगीयवृक्षक्षत्रसूर्यगर्भोनामतथागतः।वेनयन्तवृक्षक्षत्रकी
र्तिश्वनराजानामतथागतः।सनुप्रतवृक्षक्षत्रश्रीविंतराजानामतथागतः।संवेशनवृक्षक्षत्रश्रीगिश्रीनामतथागतः।
कुसुमनयुप्रतवृक्षक्षत्रयुताकेतुनामतथागतः।पद्ममालनवृक्षक्षत्रमनुस्वनसन्दर्शनमनुनामतथागतः।धनघावर्त्यां
वृक्षक्षत्रह्मानतिस्वानामतथागतः।कुसुमविविधवृक्षक्षत्रविमलनश्रीनामतथागतः।एतांपूर्वंगमांकृत्वाकुलयुग

नाः॰ एववमवेवर्द्धिं पूर्वस्यां दिशि अप्रमयासंख्येयास्तथागता भगवन्तः॰ युवर्त्तितः॰ ध्रिम्भिवर्धमेवका॰ तिष्ठन्ता याययन्ता धर्मं देश
यन्ता ॥ स्त्रात्द्धं । यसमयाप्रथममन्तकानायां सम्यक्संबोधौ । अविनिकसत्यादिना निर्वभिता॰ युगिष्ठापिता॰ एवं यावन्तस्तथा यानमिता सर्वक
यं । एवं दक्षिणस्यां दिशि अमितनदसिष्ठता यत्रिभूदिकृतवक्तव्यांयथास्य देकूलयत्रयुत्रिमादिता । ओङ्गुला बुद्धक्षेत्राणि काननविभिबुद्ध
क्षेत्र गंगानदीवालुकासमानि बुद्धक्षेत्राणि संयुक्तानि लोकधातोः विमलसंज्ञकं नाम तथागता नाम्नि स्थिता त्रियनियाययोभि धर्मं च देशय
ति । सयासनयावान्तपूर्वा प्रथममनुत्तरायां सम्यक्संबोधौ अविनिकसत्यादिना॰ समादापिता निर्वभिता॰ युगिष्ठापिता॰ सम्यादान
यानमिता यां यावद्बुद्धा यानमिता यां प्रथमं समादापिता॰ यया सर्वे । पूत्रिमायां दिशि अजितनयवद्धकृत्रजगात्यानामतथाग

श्रा थ त

२२१

स्ताद्येऽङ्गुनावृहाक्षेत्रादकानन्तवाणि बुद्धक्षेत्राणि तेषु स्थितास्त्राणा नास लोकधातुष्वप्रमेयासंख्येया बुद्धा भगवन्तस्तिष्ठन्ति ध्रियन्ते यापय
यन्ति तत्र सर्वदिक्षु ऊर्ध्वं यद्वदां पूर्वयाता मानस्त्व धर्मस्कन्धं गायन्ति तैस्तथागतैः पूर्वं बोधिसत्त्वभूतैर्नानुत्तरायां सम्यक्संबो
धौ समादापितश्चायनप्रथममनुत्तरायां सम्यक्संबोधौ चित्तं उत्पन्नं तेन तथागतेनाहं प्रथमं दानपारमितायां समादा
पितो निवेशितः प्रतिष्ठापितो यावत्प्रज्ञापारमितायां तेन तथागतेन पूर्वं बोधिसत्त्वचर्यां चरता इदं प्रथमं शिक्षितं याययय।
गां बुद्धानां भगवतां सकाशान्मया प्रज्ञापारमितायां प्रथमं व्याकृतं नान्दीयोऽपि तल्लब्धमनुत्तरायां सम्यक्संबोधौ। सर्वत्र महायानसूत्रस्त
थागताश्चत्वारो ध्यानानि त्रस्तदस्ता कथमागत्य तिष्ठन्ति यापयन्ति तान्येवं चतुर्दिशं यद्वदामि सर्वे पूर्वयाता मानस्य धर्मस्कन्धं गायन्ति। तत्र

आ
थ
दि

पूर्णिमायां दिव्यपुष्पमयासंख्ययान्नु ब्रान्नगवन ४ ज्येष्ठमायाययनाधर्म्मन्दगयनानूढ्वकृष्णायां यठ्यमिायनूत्वादिनवाधिवि।
ला ४ पूर्व्वे रत्नकानायां सस्यकं वाखो सम्मादायिनामयाव्रयुथसंदानयानस्मिनायांयावन्त्रुह्मयानमिनायांसमादायिना ४ ष्र:
ज्येष्ठायिनामयाव्रयुथसं ज्येष्ठनांयायययनांरवायनांसकाग्मूयनीनायत्रत्रे ४ सर्व्वयुथसंख्याकनद्यंत्रमिलसूनूलनायांस
स्यकं वाखो। अथ रत्नांवलायां संपूर्णिमायां लाकभ्रभोनस्य विमलगुणगजनाजस्य तथागतस्य सनंपुकं यिमंयनत्र।
वाधिसत्वासनस्य विमलगुणगजस्य तथागतस्य सनंपुकं यिमं विग्नंद्द्वानसवनथावांनंपृष्ठवनभकारयदन्तरवाय
न्दस्तु ४ कथ्यप्रयायायेदियमहद्वपूर्व्वंरनायवनत्म्या सनंपुकं यिमसिमि। सतथागतस्यानवावना। स्मस्तिफूलपूजा ४ यश्विसंदि

२२२

तासायथारु ४ गाक्षमनुस्थानानस्यवृक्षध्वजं । मन ७ सविमलगजनाजस्थथागतायाह्रंयसार्य्ययंत्वलार स्तुलिस्याविविधान्न ।
नीधियुग्मावा । मनस्कार्वियनुवानानवर्णिवृक्षध्वजमदसाद्य रवर्णासितवानायावद्यमंसस्वृक्षध्वजमदतासितवानायम
स्तावाविसल्वा ४ यण्यान्निसर्वावधिमंमदंतृक्षध्वजंस्तुरंवाधिसत्वेर्गगननसलवदवनागयक्षासनु ४ स्तुरं । ह ल्लावयुनस्तवावि
सत्वासं विमलगुणगजनाशानंतथागताभवसाहु ४ यण्यासावयंतदन्तागावन्नास्तंवृक्षध्वजं । सर्वादर्कस्तु ७ नासितवा
वकारणा रस्तुणोदधुनिश्चयन्तुसात्रसोयियायन्नस्तुतंवाधिसत्वे ४ यण्यास ४ गाक्षमनिस्तुथागता रस्यान्निर्वास्तगवमैवदग
येति । मन्वत्रिमलगुणगजनानंतथागतस्तुयंवाधिसत्वानासवसाद । समन्तवदु ४ बु लयूया ४ गाक्षमनिस्तुथवानायक

मथागगाधिष्ठाननमस्मासनंकंयकाकायूष्मावंकूलयूत्रास्तसगमसद्ववनासस्तंयूब्दक्षयंगनंभ्रक्ष्मनस्कथागमस्यानारयको
शस्तंयनिष्क्रनाया।गगस्कृवोधिसत्वाविमलगंडनाजानंतथागनमाहृदयंऽःहूसदनगरावर्त्सयूष्यिनवूब्दक्षयग्रभौह्विसना४स
ध्ववोधिसत्वगुह्ययानंमिंयाकास्कृयंयद्धाद्भसमयमसदानमवनास्तंहृष्युन्नस्माधूब्दक्षेत्राद्विकृव्याव्यागमास्क्रनायंमहर्त्ताय
थिवीचाल४यूष्यहृह्विशृगद्ववोधिसत्वाह४।वयमायिगदनगरावनगामिष्यामिसस्तंसदंवूब्दक्षेत्रंगंभक्षमानिंवन्दना।
यंयंय्यूयासेनायगंवसद्वहूनाकानश्वनद्भीमखग्रवर्भंधर्म्मपर्य्यायंश्रवणाय।नवहूवोधिसत्वगणसहस्राः४स्वनर्द्धेन
गावननगाबूब्दक्षेत्रात्तेयस्किन्ना४।नानावर्णकृतिकृगानव्यां।भय्याहृ४नामायिवयंगदनगरावन्दिंगेनजानीमायत्रस।

क्यमुनिंतथागतंयस्यान्तिकेधर्म्मंवशृण्वन्ति।।तस्यांवपर्षदिनदगर्जितानामवोधिसत्त्वाद्वितीयश्चाग्निनखिनामवोधिसत्त्वः
।अथविमलगुणगजनाजनामस्तथागतस्तान्वोधिसत्त्वानामन्त्रयतिस्म।गच्छतयूयंकुलपुत्राःसहलोकधातौशाक्यमुनिंत
थागतंमद्वचनादारोग्यकौशल्यंसुखस्पर्शंविहारतांयात्रिपृच्छथतान्वोधिसत्त्वानाज्ञाहः सर्वावर्त्ततगावकसदृवृद्धक्षत्रंस
क्षितिगगानंवोधिसत्त्वेसत्त्वः समनुयच्छामि। नवात्रेवसत्त्वस्याप्यवकाशोऽस्ति।क्षितिगगनवायत्रवयंग्रागिष्ठिह्सः सत्त्वः स
वविमलगुणगजनाजस्तथागतआह।माकुलपुत्राएवंवदर्थनास्तिसदृवृद्धक्षेत्रवकाशः विस्तीर्णावकाशः सशाक्यमुनिंत
थागताः।विन्त्येवृद्धगुरवेः पूर्व्वबुद्धिक्षाननविस्तीर्णातथागतस्यकथायाःसनावनान्युवर्णा।त्रिभवह्यगमहंत्रियानधर्म्म

विकूलपूत्रा सत्त्वलोकधातो सत्त्वा हसिस्थिता वासूतानी द स्थिता वा। ततास्थेवैकेक सत्त्व प्रवं संजानाति सा शाक्यमूनिस्तथाग
तः सर्वे च तसा निमीलकम सर्वेकमानत्य धर्म्मं देशयति सर्वव घ्रीं ध्य सकूलपूत्र शाक्यमूनिस्तथागता धर्म्मं देशयति। प्रकव
घूस्तानं यव गग कूलपूत्र सत्त्वा या स्मा द त कान्ता शाक्यमूनिं तथागतं उस्मा द सम नूयगान्ति सहा व स्मा यु सि विसान्त द्य धर्म्मं
शृण्वन्ति। यावद्य मात्र त किकाय सूर्य्य त किकाय चन्द्र त किकाय वेश्रवण त किकाय विनूरुक त किकाय विनूपाक्ष त
किकाय धृतनाष्ट्र त किकाय महेश्वर त किकाय स्तसत्त्वा महेश्वर नूयवर्ण संस्थानव वन व्यासा तन न शाक्यमूनिं त
थागतं यश्यन्ति धर्म्मं शृण्वन्ति। यावच्चतुर्नठीसिकाय सत्त्वानां वर्णसंस्थान त किनूयव्या तान सत्त्रादिसान थाश्चेवमा।

शाक्यमुनिस्तत्र पर्व्वीदनिष्पन्नानि संस्थानमपि संस्थानवानमावसालगुप्तात्रैवं विष्कोग्रूप्वैवं विपुलावष्ठायदर्शेनायपादगवादग
तपूना बोधिसत्त्वानां तत्र सालगुप्तायां उविष्का विष्को ष्ठाबकागंयथ्यानि स्म। तके कथ्व बोधिसत्त्वस्तत्र तथागतस्य विविधबो
धिसत्त्वविकुर्व्वणेन पूजां कृत्वा तके का बोधिसत्त्वस्तत्र सौनत्तमयासनं निर्म्मितवान् यत्राय विष्ठाय धर्म्मं शृण्वन्ति स्म। एवं वि
ष्कोग्रूवकाग ४ कुलपुत्र स शाक्यमुनिस्तथागतः ४ तेन बोधिसत्त्वा ४ तस्य शाक्यमुनेस्तथागतस्य सकाशाद्धर्म्मं श्रुत्वा शाक्यमु
नेस्तथागतस्य पादौ शिरसा वन्दित्वा त्रिः प्रदक्षिणीकृत्य स्वकस्वकपुष्पवृक्षच्छत्रप्रसंप्रस्थिता ४ अमी विनेयकानानां बगध
पां बोधिसत्त्वानां कालगुप्ताय यथायोनाञीसंस्थिता। तत्र वज्रकुक्षिर्द्धियिकायां कोशिका नाम गुहा आदर्शयति स्म निर्द्धोदासीर्थ्यलेखान्यूपय

न्था

दणनामानत्यवर्म्मं दणयागो। त्रिविधं वगिङास्म्वनं दणयागो। विचविमाङ्गानाघ्य यदर्णयागो। त्रिस्था २ यायत्य ४ स
त्वानङ्वनागो। गिमयूवणिवपूयथ्यपूर्वगिछायर्यागो। वकस्मिं समयकूलयूत्रणाक्कमानिस्कथगना २ विनागिसंवूङ्गावेन
यसत्वावङ्कयाध्यागोलयर्त्वनं ङ्खूङ्गाङ्कसयय्ङ्कसातवनणलगुतायाँ विसनगिसयासभकयय्यर्कनामयागो। विमूकिश्री
गिसखेंवदयागिसर्व्वावनीवसर्व्वावनीवसासालगुतागथगानकायनस्कूलनागो किमत्रावकाणेरन्नागणथ्वगुनं गुलप्रमा
र्घयलथगानकायननस्कूठं। मसयवसयासत्यायरयनदणागो दिणागिङ्कोदणानयूनावावाविसत्वानाँमत्रसदसाकथागो।
यस्कसयर्घमस्यागिसर्वं स्किन्वा णाक्कमननस्कथावामस्यवन्दनाययय्यूयासनायधर्म्मणत्रवङ्गाय। सवकूलयूत्रनथावना

जा
थ
ह

२२७

वासर्वेकामावचरादेवासर्वेरूपावचरादेवपुत्रास्तत्रसन्नियामावनवूर्यवस्त्वननाकिकासास्वनंश्रुत्वायुसीदनितायवर्धू
यरग्भारताकिकासासगावभावर्ध्यंश्रुत्वानस्यरगावनः८सका(गीखुप्रमयुसादगुनरगोनवचितीकानजाताभ्युसीदक्कीय
वधूवायरताकिकास्तवद्यवायंश्रुत्वायुसीदनितनः८भाक्षमनिरगवांस्तनः८समाधियक्कयसानगुतायाद्वानंदर्शायया
मासगङ्जध्यायसंज्ञाकारागवनैयस्त्वानगवंकुत्रायविशानः८सगाक्षमनिस्तथावानउवाच।निषीदत्वंयक्षायावत
स्तस्यमावागा८गग८सालयुक्तान्नवंविसर्जीघूसंस्किनायथाघ्यादगगांगानदीवालिकाससमायक्षास्तत्रगुतायांयुविस्थानि।
पर्धूयाश्चनस्या८यर्षेद८सगाक्षनूनिस्तथानूयांधर्म्मदगनांदगत्वायथायनस्मिंयर्षेदिश्रावकयानिकावानियर्षू।

ख२

सा थ ग्र

कितायरी न ४ सवउनगी।गि।निसुयस्निंगद्दवसहस्रे ४ सार्धंयनसालगुदायनवरागवांस्थनायसंक्रामगि।उयसंक्रस्यसामन्तक
हूंद्वाह्रस्यसालगुदारावनस्किन ४ गस्यरागावगा। १ नसावनउनदरावनयन्ननंवयंअन्दंयम्थ२गीरवंगन्धर्वयूत्रमस्थ्यपम।स
वयंगिरवासघून्नघस्वनघरागावनसरिमखंस्थविद्याणि।नदारागवान्ध्मानसमाधिस्थाव्कृक्कास्याणि।नन ४ गाकृ ४ यंवगिरवं
गन्धर्वयूत्रमवीरुवाना।अथयंवगिरवावीघांसनाहृनगीनर्वादिगनरागवगानूसावननयंवरिस्थवगणेरागवगावर्धूंत
यनायदावकूलयूत्रयंवगिरव्मूलखारागावगा। १ लिस्थवनायनन ४ सगाव्कमूनिर्रागयान्मृत्याघवेगावननकउंनामस
माधिंसमायन्नस्थनसमाविनायसदलाकधगोमसद्विकयस्थनादसाबा। १ सनावागानूगावाकिन्ननावासह्मानगावावान्थ

२२६

पायकौशल्यं पर्य्यन्तमधिगन्तुं विस्तीर्णं कायश्च कुलपुत्र तथागतानां न शक्यं न कविलस्य सर्व्वज्ञानवलोकयितुं कायस्य वा पर्य्यन्तम
धिगन्तुं यावन्तश्च सत्वा दशदिग्गत्र सर्व्वबुद्धक्षेत्र सन्नियामितामायदिन सत्वाः शाक्यमुनेस्तथागतस्य कूटोऽय विलोकयन्ति सर्व्व
त्र विविनयन्ति तेषां सत्वास्तस्य तथागतस्यैकनामविसंख्यं विलोकयः निष्कुस्मय यूष्मा नत्रकनाससरवास्तस्य तथागतस्य नगकाः
पर्य्यन्तमधिगन्तुं अनन्तं वा न कोटिर्दिव्यशाथिवद्रुपा नदवं विस्तीर्णः कायः सशाक्यमुनिस्तथागतः यून्तनयनं कुलपुत्र विस्ती
र्णू बुद्धक्षेत्रः सशाक्यमुनिस्तथागतो यावन्तश्च दशसु दिक्षु गंगानदीवालिकासमा बुद्धक्षेत्रा एवं यनियूद्भ्रातव्यः सत्वेस्तः
यथा यिनामेनर्दि सर्व्वबुद्धक्षेत्र सर्व्वज्ञ सत्वा यन्तर्दिसर्व्वबुद्धक्षेत्र विलोकयः सर्व्वत्रगता विवनयः गत्वा स्मा द्वना साथे वगस्य

स्थापवकायान कथं पृच्छन्ति । नवदन्तीं कायघस्तत्रश्रुतानायोनि रूलंयाका ४ यथवगत्रयर्वादिमूनर्तनसम्यक्सम्वद्धयानिकास्स
शुद्धांमस्तायान कथं पृच्छन्ति । गत्रवयं वाभिरखवान्त्वध्वयूर्वं वामान् मृस्यदथगतयूगाजूवेवर्लि का ४ संक्लिनागूनूलनायांसम्यक्
वारवोयेछ्नगत्रानूत्यादिगं त्रियूयानयूविलं गत्रकोष्ठिदनूलनायांसम्यक्वां वारवोविलमूत्यादिगं केष्ठिलत्रस्वल्यकयूद्वयान
विलमूत्यादिगं केष्ठिक्कावकयानविर्लं उत्यादिगं स्ववगत्रकोभिक ४ गआतयान्त्यनिमूक्कावयंसस्त्रंवायूर्विदद्व । सूवे ।
यर्लं श्वानूलनायांसम्यक्वां वारवोवरूवदवं विस्तीर्पूवकाग ४ कूलयूप्रसगभव्कमूनिस्तथागन ४ ज्रवं विस्तीर्पूंवास्यनथवग ः
गस्यस्वनमशुर्लं । नगर्कीं वनविलस्यगथागनस्यस्वनमणुलस्ययर्य्यन मूर्द्धलं उं वागाध यिस्रुंवा विस्तीर्पूंनस्यनथवागस्या

लांपूर्व्यांगुर्द्दोत्वान रत्नाजस्य बोधिसत्त्वस्य स्क्षागिन क्षेमश्च बोधिसत्त्वस्य दत्वा दागाह्व गकूल यूग्रो ममधिवलाधानन्त सहांलाकधागो
गग्रवविंगगिः४ थ्राग्नि सहस्राघ्याहूर्वयमायि तद्दकतगवनगाह्वकस४ गथानेतावन्तमहांल्लाकधातुं न स्यगाक्वमन्तक्ष्यथगतस्य
दर्शनाय वन्दनाय पर्युपासनाय यविमलगुध्रगजनाजक्षथागताआदागाह्वकगकूलयूपाय यथाक्रियायाया४ तोवधोबोधिसत्त्वानः
रत्नाजश्च स्कागिन भिक्षुश्च सार्द्धं विंशतिभिर्बोधिसत्त्वसहस्रैः सत्त्वविमलगुध्रगजनाजस्य तथागतस्यानिद्धिवलनगतः४ सेयु
ष्यिनायलाकधातो४ संयुस्क्रिमाजवकविरादह्वनदेवबुद्धक्षेत्रमनुष्याया गृध्वहू८ सर्वं गयतस्कागतः४ भजनरगवांगाक्वमानिः
मनांजलिंयहाम्याहृ४ आर्सीगावन्तयूनस्किमदिक्तारगाजवकान त्रिंशतिभिर्बुद्धक्षेत्रसहस्राघ्यानिक्रम्य गतः सेयुष्यितानामसलाकधा

मा थ उ

तथागतस्य पूर्व्वं प्रथमचित्तोत्पादनानुक्रमायां सम्यक्संबोधौ प्रणिधानं बभूव । सुमेरुकुलपर्व्वतेषु गंगानदीवालिकासमालोकधा
तवः सर्व्वकुलपर्व्वता यावद्दशसु दिक्षु समस्तसु गंगानदीवालिकासमा बुद्धक्षेत्राणां विकीर्ण्णाः नयरश्मिनादि समस्तबुद्धक्षेत्रपरिपूर्व्व
ससत्वेः न सर्व्वत्र गादि समन्तालोकधर्म्मायुर्विलोक्य सा सर्व्वगतप्रविचरन्त्यूनतं गस्य तथागतस्य पूर्व्वं प्रथमचित्तोत्पादानुक्रम
स्यानन्तप्रणिलानायस प्रणिधानं बभूव । तत्र च विकीर्ण्णबुद्धक्षेत्रः सकुलपर्व्वताक्षमा अकल्पानि तथागतः । तत्र सिद्धधर्म्मो विनयन्तेः
सत्वा अकल्पानि तथागताय यथावत्कृत्वा नयं कुलपर्व्वतोञ्छ्रामां बुद्धः सर्व्वविमलायुष्यां गच्छथ यात्विमां दिशीं यथा स्वयं दष्टु सन्त
बुद्धक्षेत्रं समसवचनन्तनं अकल्पानि तथागतमानो नयकोशल्यं पृच्छन । सर्व्वविमलप्रभगर्ज्जनाद तथागतध्वजन्द्रस्य च विम

२२८

निषद्धनिस्मा।ययालंयथायर्द्धोक्तं।सर्द्वयां[illegible]यं।निनवसमयनायमयासंख्याश्चयूनिमायांदिशिनथागगद्धूननावाधि
सत्वा[illegible]मंसर्वंवृक्षस्त्रंसत्ववन्द्रनावविसमे[illegible]।मा॰थाव्यक्षसनिस्थागगनस्ययानिषद्धनाययूजायावन्दनाययर्य्यूयासनाय
वर्मथवमायव।समनन्तनयनिवगिभावगदन॰यूनिमायांदिशिवृक्षस्त्रनामयानिकीर्त्तनंवृक्षानांगगवनां।दक्षिणांदिशीय
नलगवानावक्षश्चयानि[illegible]कीयिरुं।यश्च्यामस्यसंकुलपूर्वदक्षिणस्यांदिशिनावृक्षस्त्रादवसंगानदीयालिकासमानिवृक्षस्त्राय
निश्चस्यनग्रसर्वरत्नाकाययगगानासत्वाकश्चउत्सूत्रारत्नाकथीनामसनथागगन[illegible]यानियाययानि।सयासमगवान्सर्वृक्ष
थसंपूर्ववाधिसत्वजानिकांचनमारत्ननानक्षत्रनायांसम्यक्संबोधि[illegible]यावयथापूर्वोक्तं॥जंबुद्वीपवृक्षस्त्रधर्म्मध्वजाविनंदी।

ॐ तत्र विमलगुणप्रभज्ञानराजो नाम तथागतः ॥ सर्व्वयूतक्षतथागतानां बोधिसत्त्वाप्रयानिर्यातानांस्तथागतस्य गुणवर्ण्णं कीर्त्तयमाद्धत्रव

मारुताश्चक्रसंनिनाम तथागतः ॥ सद्वृक्षकृत्यनिष्ठनिध्रियाभियायत्यानि तेन तथागतेन पूर्व्वं बोधिसत्त्वचरता नाबोधिसत्त्वचारि

कां चरमाणेन सर्व्वपृथग्जनसमन्तकृतायां सम्यक्कांक्षासमादापितानि बोधिसत्त्वचर्यायां निस्थापितानि तस्य च वचनेन मयानुक्रमेनायांस

स्य कंकां वाच्ये विक्रमस्यादितं तेन तथागतेन संग्रथसंदानयानेभिनायां निर्व्वाणिकायां यावत्पर्य्यन्तकं । एवमादिध्रुवलीधर्म्म विनिर्द्द

गतेः ॥ सगाक्षसंनि तथागतायथार्थ नमर्कडनावनाविमलायूथ्या ॥ यथिनाज्ञानाय बोधिसत्त्वंवरस्कन्धे ॥ एवमादीनं त्यावृद्ध

धारस्मृत्यानस्य तथागतस्य शासनं कल्याणवंप्रव्रज्याबोधिसत्त्वा ॥ सन्नियतिताश्चवाधितद्वारस्थितस्य तथागतस्य शासने कांक्षितं य

गण्डव्यू

२२८

सघनिर्घोषस्वरसोर्म्मो नाम तथागतः अययाल्लं यथा पूर्व्वोक्तं । एवमप्रमया संख्ययानां बुद्धानां भगवतां दक्षिणस्यां दिश्यसना
तियकस्यापि । सर्व्वेन बुद्धा भगवन्तः आख्यमनस्कथागतागस्य वह्नीयगः कीर्त्तिमदीत्रयति । यावन्तः न समयनायुभया संख्ययाद
क्षिणस्यां दिशि गङ्गानदीवालुकासमाः सद्धर्म्मप्रभावविमलेः यूथोनि सं सदं बुद्धक्षेत्र समन्तयाकाः आख्यमनस्कथागतागस्य पूर्व्व ।
नाय यावद्धर्म्मतेत्रवेधाय ॥ यूनश्च भगवानाद ॥ यश्चानन्द कुलपुत्र यथित्रिमायां दिशि पाबुद्धक्षेत्रान्मयान वतिबुद्धक्षेत्रान
युगणनसस्त्रा ध्यापि कुम्य गणा यशानक्समवितिर्नाम बुद्धक्षेत्रमन्तापिवितर्नाम तथागतः स्थिति प्रियनियाययापि वर्म्माश्रद्द
गयपि । मयासनगवान् पूर्व्वं धाविसन्त्व हुतन वाधिवर्य्या वनमाध्वानसर्व्वयुथमं समापादायिमायावयथा पूर्व्वोक्तं बुद्धक्षे

का
सी
०

नाम तथागतः। समन्तप्रतिष्ठित बुद्धक्षेत्र वागीश्वर सालेन्द्रा नाम तथागतः। गुणेन्द्र निर्यन्द बुद्धक्षेत्र सिंहविहस्मितनाजा नाम
तथागतः। मोहिमलयन्द बुद्धक्षेत्र नानायघ विजितवार्ती नाम तथागतः। समकायप्रतसंवस बुद्धक्षेत्र अनन्तगुणविहस्मितः सर्वं
थाना नाम तथागतः। देवसोम बुद्धक्षेत्र आतिगर्ता नाम तथागतः। चन्दनमस बुद्धक्षेत्र विध्मनकीर्त्ति नाम तथागतः। विगिर
गान्ध बुद्धक्षेत्र युध्यवलसालनाजा नाम तथागतः। सविदित बुद्धक्षेत्र मनाह्यायश्वनविनन्दिता नाम तथागतः। इनद्यव बुद्ध
क्षेत्र सालजयविंदनाजा नाम तथागतः। नन्देश्वोव बुद्धक्षेत्र तनजश्वनप्रनासा नाम तथागतः। अनितनार्द्धित बुद्धक्षेत्र समना
ह्रस्वन निर्घोषा नाम तथागतः। अनन्तविसरत बुद्धक्षेत्र अनन्तनसमना वोन्द्रा नाम तथागतः। यशनामनन्दवृदतनन्त बुद्धक्षेत्र वर्म

२३०

डस्थानवासि बुद्धक्षेत्रकोटीनयुतगगनसमदशाद्यमिश्रस्य तत्र विजयं नाम बुद्धक्षेत्रं विगतरजसंचायायां रत्नवैश्रवहासालराजा नाम
तथागतः मया स तथागतः पूर्वं बोधिसत्त्वभूतेन बोधिसत्त्वचर्यायां चरमाणेन सर्वप्रथममनुत्तरायां सम्यक्संबोधौ स
मादापिता यावत्त्वप्राप्तास्मि तायावन्मया सर्वेषु थमं मिश्रगांयाययनां बुद्धानां भगवतां सत्कारमुपनीता यत्र गत व्याकनद्दीं
यविलवमनुत्तरायां सम्यक्संबोधौ यदा नाम यनियौकिर्तं गगनासनं केपितं यावत्त्वर्णगति सत्त्वानां च ब्धूतकिं संस्कानतु
यथाशयं संस्त्राद्धितथागताक्षमतिं तथागतं यत्यन्ति धर्मश्रवणे शृन्विति । तत्र च यथा दिष्ठो बोधिसत्त्वो प्रथमः विरोचनशिख
भानाम द्वितीयः संभावनबुद्धानाम सत्त्वविगतरजसंचायायां रत्नवैश्रमहासालराज्ञा नाम तथागतस्त्रो बोधिसत्त्वो जातस्तृतीये

आमप

ग्रहाणांययासर्ववनस्पतिंकाष्ठानांसमतथागताः।स्वर्नहृगोकानांसमतथागताः।हस्तिमालकीर्त्तिः।समन्तगार्तिः।ब्रह्मसंकुसः।प

नयनविचित्रसंभवधर्म्मोदगरस्वयीयः।असमसमकेनसपूर्वस्वरविरश्चिनाजः।भृगुसुधामवः।यथापूर्वोक्तं।एवमस्मत्समयासंख्यया।

नांपश्चिमायांबुद्धानांभगवतांयेषांशाक्यमुनिनातथागतेननामानिपरिकीर्त्तितानितकयामासननानितकंयन्ति।यावन्तोनम

समयेनात्रसमयासंख्ययाः।पश्चिमायांदिशिपूर्ववद्गङ्गावालिसत्त्वाः।सदेवन्द्रनाववविमलेपुण्येनिसंसरसंपूर्णबुद्धक्षेत्रसमनुव्याप्यकाया २३१

वन्तिपर्यद्धर्म्माश्रवणाय।पयालं।एवमसकेनादिग्बभूक्ष्या।एवमस्मपश्चिमायामवमसवः।एवंपूर्ववद्दक्षिणा।एवंदक्षिणपश्चि

मायपश्चिमाशकेना।एवमपूर्वकेनपूर्वा.पुनःशाक्यमुनिरेतावानाद॥यत्रमस्मसंकुलपुत्रालनपश्चिमायांदिशिगीतावबुद्धक्षेत्रा।

निस्तथागता२ चिनातिसं दूक्का वेनयसत्ना वक्त्याविवमरगेसन्द्र यर्वेगमग्रञ्जन्तारुस्यायक्रस्यारावनमालगुदायांविदत्नगिस्त स
या दस म कायर्याक्कना मिना नयगिस्त विस्त कि श्री गि सत्व संवधो। मर्वावनीवसालगुतास्तुटागथागताकायनाक्लिनप्रावकार२थोर
कगशुरुनंगुलयुमाधंयन्तनथागतकायस्तुटंगस्यवसयादस्यास्ययन्तदगस्थाधिनघ४न्नादशानयुनावाधिसत्वानांमसतासत्वा
नांसदलावधनोसंयायास्तस्यगाव्कमूनस्तथागतस्यवन्दनाययावदिमेयुकुगिवस्मेदिगिश्चनन४सगाव्कमूनिस्तथावा।
नायथान्यनथागनागृह्णीर्थ्वेयूयंकूलयुप्राञ्जुमांवन्दनावविसलांयुथ्यांगृहीत्वागरुनयश्विमायांदिगिं। यथस्वयंहस्तुगं
वृकक्षत्रेमसववनालस्यगाव्कसनस्तथागतस्यानान्यकोभस्यंरकुनासवविनामंसंनायारावनेश्रवहसालनाजस्तथाग

नूघा

आ
ल
हि

त्ववमाह॥ गच्छ त्वं कुलपुत्र सत्वबुद्धक्षेत्रप्रमथ्यवना शाक्यमनिस्तथागतस्यान्तिके कोऽन्यं सत्वस्यार्थे विद्यानं यांयनियुक्त
गावाह ४ सर्वावनं तत्र दर्शनगतव्या यासं संयुद्धक्षेत्रं संस्थिति मिवाना नं समसन यथा यास ४ नवनत्रे क सत्वस्यार्थ्य वका ऽगा २ स्थिते
तानावावान वायत्रावां युनिष्ठ। वदि। सत्वनथागतस्याह॥ सा कुलपुत्रे वं वदननास्ति सत्वबुद्धक्षेत्रं २ नवकाऽ ४ तत्वस्माद्भगा
विस्फोटितवकाऽ ४ कुलपुत्रो शाक्यमनिस्तथागता २ विनयेत् बुद्धगुरो ४ पूर्वं यत्र हि वान न विस्फोटितस्य तथागतस्य हेतया।
समानाय तानान यथ वऽ ४ त्रिशरणं दर्शनास्तं त्रिशीर्यानेषु धर्मन्देशयति त्रिविधं मिथ्यासत्वानं देशयति त्रिहिविमोक्षणानि हि
प्रकाशयति। त्रिरत्नाद्यायायस्य ४ सत्वान् दर्शनाति त्रियुवभिवयस्थ यू सत्वानुगतिष्ठायययति। तस्मिंसमय कुलपुत्र शाक्यमन

२३२

ष्ठन्ति ॥ एवं मानन्गी वनो विध्वंसनस्य तथागतस्य सन्तिके यिमं यच्च तप्रबोधिसत्वा ॥ सन्निपतितास्त्वायि दृष्टां तं मानसवत
विध्वंसनं तथागतं पनियुष्ठन्ति । यावच्च यथा पूर्वोक्तं ॥ एवं सालेन्द्रराजो विद्युन्मतिनाभि ॥ यश्चालेन ॥ चन्द्रनामसमूनाज ॥ सागर
॥ सानश्री निहान्तविजनस्य तथागत ॥ यावन्तलेन वसमयनासुमया संख्यया उत्तनपूधिमायांदिशि तथागतास्ते बोधिसत्वा ॥
सहस्रलुनाव विमलपृथ्वी निह सत्वबुद्धक्षेत्र संप्राप्ता ॥ भावासू तत्तथागतस्य दर्शनाय पूजनाय वन्दनाय धर्मश्रवणाय
गावदवणात्क्रमन्ति स्म तथागतमध्यानताबन्त सर्वेषां सत्वानां यस्मद्बुद्धक्षेत्र सन्निपतितास्तेषामेकैकस्य सत्वस्य योजन
प्रमाणमात्मभाव ॥ संस्थित ॥ सर्वावन्तो व सर्वं बुद्धक्षेत्रं वर्मं पूर्ये ॥ सत्वे ॥ स्फुटं न कश्चिद्बुद्धक्षेत्रप्रदेशावागागतवा रवकारेणाय:

आ
म
ष्ठ

न४ यूथ्यां गृहीत्वा ग्मायथिर्वनस्य बोधिसत्त्वस्य ददाति संभावन वृक्षस्य च बोधिसत्त्वस्य महासत्त्वस्य। एवंवास्ता। गच्छ कुलपु
त्रो समर्हिं विवलाक्षनून सदं वृक्षद्रुमं संगत्र विंशतिश्राहसहस्राध्याह४ वयमयि भगवन्तं गमिष्यामः तथागतस्यानुरावनसु
वृक्षक्षेत्रं गाक्षनतिं तथागतदर्शनाय वन्दनाय पर्युपासनाय॥ तथा चागतमाह। गच्छ कुलपुत्राय यथाभिप्रायाय४ ततस्तोध्वी २२२
बोधिसत्त्वो सार्द्धं विंशतिभिर्बोधिसत्त्वसहस्रैस्तथागतस्याभिध्यनत्ता वनामगमाविनज्ञा द्रुमक्षेत्रान्तं संयुक्तिना४ एवकद्रहं
भद्रवृक्षद्रुमप्रज्ञयापा गृह्यद्रुमय वैश्रयस्य स्व४ एवकानकस्थिताध्ययन४ भक्तमनिस तथागतस्तत्तां जालिं पुदस्याह४ अभिमुख
दक्षता यतन्तत्तना पूर्वायां दिशि यथा पूर्वोक्तं सत तथागतं नमस्कृत्वा विमलायुष्या४ यशिका नगावन नस्त्राना स्थकोगत्यं

नानाछत्रध्वजपताकाकंयूनसूनमुक्तिकाशालानां हतांसांस्तं हकांयव्यांकि । तद्यथापि नाम सत्वावर्त्यांलोकधातावपायान्तं सर्व्व
यां सत्वानामनवदनगवमगच्छामावसमगरइयानंदर्गतोय । सर्व्वेवग सत्वाय सद्दलोकधमगावकर्णगाः स्थापयित्वा नै
वयिकौयासमेलोनिकोकौ नैर्व्ये त्वयानिकांस्त्रा नूयावचनौं । सर्व्वे यतनिभि स्थाः सत्वा स्कस्य तथागतस्य नाम स्तुरवस्य तथागतः
गतेनमयुविशाः सुथगतवींस्कास्ट्ठं युतिल स्कायिसायवधिकिताः गतस्कसत्वान्यान्यं दृष्ट्वाहृतः वृत्तगावक्कम निस्कथागतः
सितुयावाभिसत्वग्रादता । संयुजान्तं गतः सत्वाः रामन्वास्पनत सर्व्वेवयं तथागतस्य कृतशो सन्नियतिताः तानकं सत्वाः
सानुवादितं तथागतकायं दृष्ट्वा स्तवयंत्र्यस्यद्धौ स्तनायथावर्यं तथागतस्य कृद्धावकर्णनाशः सन्नियतिताश्च तिसामत

नृप्या

आ
ल
क

सत्वे नस्कन्धः स्कन्धोभाजनगतालोकाद्युदकमात्रमपिय ४ सत्त्वध्यान स्कन्धः स्कन्धस्सर्व्वचन सत्वा ४ शून्यमाकाशगर्भय स्थानिनवयनस्यनं
यस्थानिसत्वे धीर्य नसंभववज्रवातसदाबज्रवातयवतः शुद्धयशूरास्समावाञ्छकिनलोकानिकादिव्याविमानाउर्द्धायाव
दस्थ्रावाक्ष्नयपुंगतार्द्धिरथिवीवज्रध्यानानासमावाञ्छनि समयधियत्वातथवामंगाक्षकनूनिं। णथवाजयथ्यानि। तत्रवतत
वानाकाभसत्वर्द्धं धर्मावञ्छदयस्त्रित्वसमाविसमायत्नायत स्कन्धनावविसता ४ पूज्या ४ सर्वनाम सत्वपूरागवत ४ पृथि
सत्कि। सर्व्ववग सत्वायथ्यानि सदलाकक्षमावक्करीना। विगनासर्व्वसत्वानां विलक्षेणसिक्कंवू मननासिकानवृयसंदगान
गातिवेवनायवगानानासरवनिनीक्षक समनपुवायानसडाकृ ४ नानानत्नवृक्षै नानापुष्पैं नानारत्नकोटीभि नानावर्ण

२३४

नुगतासमन्तसन्नाहदृढानेनात्यधर्म्मप्रत्यवेक्षणतया। सर्व्वलोकधातुशमनसन्नाहदृढमायास्वप्नप्रतिभासोपमसर्व्वध
र्म्मावबुध्यनतया। सर्व्वलोकधात्ववभासनालंकालदृढसन्नाहदृढशीलस्कन्धाधिष्ठानतयानिगुह्यादगणनतथागतवलयविनि
र्घ्यादनसन्नाहदृढसर्व्वयानानिमायानिर्य्याणावरुद्धेगानयप्रतिलाभसन्नाहदृढं यथावादितथाकारितयायावदृढादृढा।
वोधिकवुद्धधर्म्मनिवर्त्तप्रतिलाभसंनाहदृढं वोधिसत्वानां यथाश्रुतधर्म्मप्रतिपत्तिनयप्रयंवनमावयंदशप्रकाना
ष्ठिवर्म्मसंनद्धवर्य्याकुलकदाघासंनद्धप्रतिज्ञागतिवर्य्याया सर्व्वधर्म्मनैरात्म्यसूनसिकान्तविक्रान्तत्वादानित्याप्रसमय
मवेवार्थिकभूतिस्वयंसमर्थंविवर्त्तानकुद्धसम्भाग्वनमावोविक्षियसमविक्षियं सिसमरवलयनधर्म्मपर्य्यायस्यतार्थ्य

ष्टा

मा
ल
द

दत्तवन्तस्तेनावयं तथागतस्य कुक्षौ प्रविष्टाः॥ ते नाम्निं प्रबोधिताः॥ ततो मैत्रेयः॥ सर्व्वावरणीयुर्व्वंदंस्तन्नद्याविष्कंययन्नवा
वाभूद्वन्तुरावकस्तथागतस्यैव सृद्धिविकुर्व्वह्याणिदार्य्यं यदस्माकं द्दितकनगास्माधर्म्मन्दगयेभितस्युस्मा। कंति
॥ सर्व्वेष्वतस्मास समन्वादर्शयन्व्या॥ तत॥ सर्व्वावरणीयर्व्वित्रांजलीकृत्वा॥ ततवावंध्रुसर्व्वसत्ववव्याधर्म्मन्द्भयायेभिस्मा। तत्र
कतना सर्व्वसत्वव्यायुईत संसानर्यकाइतानर्हं आर्य्याह्रां रयामारवी ईवगानर्हं सर्व्वकृतास्वयंस्य हस्तानयनि पूनर्हता
तत्रदगयकानाध्मानतिवतविकात्यादयनिद्यासदयनायउत्तसस्वस्यासदाकनुद्याविकाधिस्थानंदितवस्तुसंज्ञ
नगाजूर्गीर्ह्नसत्वाकानदयतयासदानावसमूदातनतासन्नादं जसकविपर्य्यामयनिसावतनया। सदासिंदनाद

२३७

मुनेस्तथागतस्य कायस्यान्तिकं वा युद्धोत्सं वा नयस्नायन्ग शाक्यमुनिस्तथागतस्य कायः स्कूटाहृत्य नत्वा विसत्त्वैः श्रावके
धायुमया संख्यया या बोधिसत्त्वाः श्रावकास्त्रैकनामसमख शाक्यमुनेस्तथागतस्य युविगन्का निष्क्रामन्तश्च संहृत्यन्तेऽवंधि
नीयनामसंख्यया वत्तञ्चनामसंख्यस्यः युविगन्का निष्क्रामन्तश्च हृत्यन्तायावद्वैवंदःभर्दिद्भवक्कव्यां सर्वावनीच्चसाय
योयावरूगवगः कायान्तर्वगाः सारगवगः कायान्तरागानामसंख्यया निष्क्रान्त्यरगावगः यादोभिनसावन्दित्वारन
वर्नं त्रिःप्रदक्षिणीकृत्य तथागतांश्चितस्सूर्वं युत्य सत्कृत्य गावनभवविविधैःप्रार्थयन्त्यं जनन्नव्यासान्तेसूवमाना जूथताव
ध्ववकामावववनानूयाववनाश्च वायुना विविधैर्वगन्धमाल्यविलेपनवृष्टिं यवर्षिता दिव्यानि च तूर्याण्यभिप्रवादितवन्त

।।बनद्या

आमित

माहस्राणीतिकोटीगंगानदीवालिकासमाः सत्वास्तथागतस्य कुक्षिगता अवैवर्त्तिका अनुत्तरायाः सम्यक्संबोधे।
यद्धनानिज्ञान्नाश्च तत्र बोधिसत्वा महासत्वाय नानाविधप्रनहीक्षानिर्युनिलक्षान्मूलत्तत्वैवयुक्तस्तथागतनागनीताजम
मूरवस्थानिष्क्रान्ता आश्चर्ययाप्राकारगतवनः याक्षोभिनमावन्दित्वा दशदिशः युक्तान्ताः स्वकस्वकानि स्वकयूबुद्धक्षेत्रप्रयूगता।
स्तथागतस्य स्वरमहुलकायप्रमाहह्लायनार्थं। तत्रय बोधिसत्वाः यूनिमां दिशं गच्छन्ति अप्रमेयया संख्यया। यूनिमायां दि
शिय बुद्धक्षेत्रानानिष्क्रामन्ति नवगत्यकम। निस्तथागतस्य स्वरमहुलं श्रुतिदं नयमा। एवं बुगत्र स्वरमश्रृण्वन्ति। विविक्त्रयपा
र्थेश्च अनन्ता आगतः यथा गच्छन्ति स्तथागतस्य पूनगानिमह्रेशियम्म श्रुतः। एवमवास्य धर्मं शृण्वन्ति। अपि च स्वनत्रापि। भवक्ष

२३

पर्य्यवाप्स्यन्ति । यन यांचा विस्तरेण संप्रकाशयिष्यन्ति लिखिष्यन्ति लिखापयिष्यन्ति अन्तश एकगाथामपि ॥ ॥ आद
॥ ॥ पूर्वं च मया कौशिक पुण्यस्कन्धं संक्षेपेण । इदानीं कथयिष्यामि ॥ यः कश्चिदिदं धर्म्मपर्य्यायं श्रोष्यति
उद्ग्रहीष्यति । धारयिष्यति । वाचयिष्यति पर्यवाप्स्यति विस्तरेण संप्रकाशयिष्यति । अन्तश एकगाथामपि । यश्च पुनः
पश्चिमायां पंचाशत्यां समन्ताल्लिखित्वा धारयिष्यति । स बहुतरं पुण्यस्कन्धं प्रसविष्यति । न त्वेवं यावत्समस्ताव
स्यान्न यथा नाम सिंहाचचन्द्रमाहस्य वा बोधिसत्त्वस्य पुण्यस्कन्धं । तत्कस्माद्धेतोः । सर्वबलस्य लाभस्य समानकस्य सर्वज्ञ
स्य स्थमनज्ञानस्यादिकाया । पुनः सपरं नागगान्धर्वयक्षासुरगरुडकिन्नरमहोरगाणां रक्षाविज्ञानानां प्रसादनः

आलग्र

दिव्यानिङ्कप्रङ्कजयटाकावस्त्रुरव्यारनदानिरगावरःयूजायायङ्का४गत्रवेगानयसमङ्कानदीर्नासवाविसत्वार्थनतग
वींस्कनांजातीयुसस्यरागावनासरदवावना।किंनामायरदनतगवन्मसाव्याकनदंसगानु४॥ ॥रागवाना॥
द॥ ॰॰०॰ ॥सर्वहृनाकानधानदीसूखयुवलानासधानदीवह्नवृद्धवंनासवहृसन्निय॥ ॥मंनामवा
यिसत्वव्याकनदंनामवेगानयमार्गोकानदंनामससाधानकव्यावगनदानासयूद्धक्षप्रसन्दर्भनानासमसाबाधाय
मानान।वाघनागिजाकामा।कनूदायुघुनीकानान॥ ॥यूननयास॥कियनंरादकरागवन्कूलयूगावाकू
लरसिमायायूनस्कन्वंप्रसवियनायवंःमंधर्म्मयर्थायंप्रपयान्ति।उत्कृतीयान्ति।अनायियान्ति।वावायियान्ति।

२२

का
ल
उ

सर्व्वभागमहांयुक्तभवन्ति ॥ सर्व्वकलिकलहविग्रहविवादव्युपशमनः सर्व्ववाधाकालमरणनानात्रुगमननकरन ॥ ह्रस
करनीयः सन्निह्रकरन आश्रयसामग्रीकरन ॥ शरीनानामरयसखपनः क्लेशभयथगसनकरन ॥ बुगलसलविवृ!
द्धिकरन ॥ सूर्य्यइव दृ ॥ सवत्रुमावकरनक्लिरित्यानेमार्व्वासंघर्गनकरन ॥ समाविधानदीर्घानिडमिलाराकरन ॥ सर्व्वस
त्वानामय्यर्जीवकभावकजासननिर्खादनकरन ॥ अकुशलानवर्द्धनकभावाधियकाशिसस्वध्यनकभावव्स्मवकप्रव
र्त्तनकरन ॥ आर्य्यसयवन्तविनदिमानांसत्त्वानांश्वाधियकसमृद्धि ॥ करन ॥ वस्तयानिवारन ॥ अगतयुवनगावप्रव
र्त्तकनहार्थसयावस्मयर्य्यायाताथिन ॥ यस्यसस्कृत मंवस्मीयर्य्यायंयनिंदासिकामममंवस्मीयर्य्या॰यंयनिंदासि

२२८